

UNIVERSIDAD PRIVADA SAN CARLOS

FACULTAD DE CIENCIAS

ESCUELA PROFESIONAL DE CONTABILIDAD Y FINANZAS



TESIS

RECAUDACIÓN DE IMPUESTOS MUNICIPALES Y EL DESARROLLO

SOSTENIBLE DEL DISTRITO DE ILAVE, 2025

PRESENTADA POR:

MIRIAN LUZMILA QUIÑONEZ CHOQUE

PARA OPTAR EL TÍTULO PROFESIONAL DE:

CONTADOR PÚBLICO

PUNO – PERÚ

2026



Repositorio Institucional ALCIRA by [Universidad Privada San Carlos](https://www.upsc.edu.pe/) is licensed under a [Creative Commons Reconocimiento-NoComercial 4.0 Internacional License](https://creativecommons.org/licenses/by-nc/4.0/)



10.43%

SIMILARITY OVERALL

SCANNED ON: 24 APR 2026, 12:10 PM

Originality & Authorship Report

Your text is highlighted according to the matched content in the results above.

● IDENTICAL
0.86%

● CHANGED TEXT
9.57%

Report #32672559

MIRIAN LUZMILA QUIÑONEZ CHOQUE // RECAUDACIÓN DE IMPUESTOS MUNICIPALES

Y EL DESARROLLO SOSTENIBLE DEL DISTRITO DE ILAVE, 2025 RESUMEN La

presente investigación tuvo como objetivo determinar la relación entre

la recaudación de impuestos municipales y el desarrollo sostenible del

distrito de Ilave, durante el año 2025. 1 2 4 6 10 11 17 El estudio se

desarrolló bajo un enfoque cuantitativo, de tipo aplicado, con un

diseño no experimental, de corte transversal y nivel correlacional. 1 4 La

población estuvo conformada por los contribuyentes del distrito,

considerando una muestra de 194 participantes. 1 2 4 11 21 Para la recolección

de datos se empleó la técnica de la encuesta y como instrumento

un cuestionario estructurado. En cuanto a los resultados descriptivos,

se evidenció que la recaudación de impuestos municipales se encuentra

predominantemente en un nivel medio con un 45.8%, seguido de un

nivel bajo con 37.7% y solo un 16.5% en nivel alto. Por otro

lado, el desarrollo sostenible presenta una tendencia similar, ubicándose

mayoritariamente en un nivel regular con 48.4%, seguido de un 28.9%

en nivel malo y un 22.7% en nivel bueno. Estos resultados reflejan

que, si bien existen avances en la gestión municipal, aún persisten

limitaciones que afectan el progreso integral del distrito. 4 Respecto al

análisis inferencial, se determinó mediante la prueba de correlación

Rho de Spearman un coeficiente de 0.737 con un nivel de

UNIVERSIDAD PRIVADA SAN CARLOS

FACULTAD DE CIENCIAS

ESCUELA PROFESIONAL DE CONTABILIDAD Y FINANZAS

TESIS

RECAUDACIÓN DE IMPUESTOS MUNICIPALES Y EL DESARROLLO

SOSTENIBLE DEL DISTRITO DE ILAVE, 2025

PRESENTADA POR:

MIRIAN LUZMILA QUIÑONEZ CHOQUE

PARA OPTAR EL TÍTULO PROFESIONAL DE:

CONTADOR PÚBLICO

APROBADA POR EL SIGUIENTE JURADO:

PRESIDENTE

:

M.Sc. KORINA ASQUI GOMEZ

PRIMER MIEMBRO

:

Mtra. NATALY SILVIA GARCIA VILCA

SEGUNDO MIEMBRO

:

Dra. CELIA VERENISSE ORTIZ DE ORUE ROJAS

ASESOR DE TESIS

:

Mg. LUIS ALBERTH ROSSEL BERNEDO

Área: Ciencias Económicas, Negocios

Sub Área: Contabilidad y Finanzas

Línea de investigación: Negocios, Administración

Puno, 04 de mayo del 2026.

DEDICATORIA

A Dios, por ser guía constante en cada paso de mi vida, por brindarme fortaleza en los momentos difíciles y sabiduría para culminar esta etapa tan importante.

A mi madre y a mis hermanos, quienes con su amor, sacrificio y apoyo incondicional han sido el pilar fundamental de mi formación personal y profesional. Gracias por enseñarme el valor del esfuerzo, la perseverancia y la responsabilidad.

A mi hijo y pareja, por su comprensión, motivación y compañía a lo largo de este proceso, recordando siempre que los sueños se alcanzan con dedicación y perseverancia.

Mirian Luzmila

AGRADECIMIENTOS

Mi profundo agradecimiento a la Universidad Privada San Carlos, por haber contribuido significativamente en mi formación profesional, brindándome las bases necesarias para aportar al desarrollo de mi entorno.

Asimismo, expreso mi gratitud a la Escuela Profesional de Contabilidad y Finanzas, por facilitar los conocimientos y recursos académicos que hicieron posible la realización de la presente investigación.

De igual forma, reconozco a los integrantes del jurado, por su participación, observaciones y sugerencias, las cuales permitieron mejorar la calidad de este trabajo.

Finalmente, agradezco de manera especial a mi asesor, por su permanente guía, apoyo académico y dedicación durante todo el proceso de elaboración y finalización de la investigación.

Mirian Luzmila

ÍNDICE GENERAL

	Pág.
DEDICATORIA	1
AGRADECIMIENTOS	2
ÍNDICE GENERAL	3
ÍNDICE DE TABLAS	5
ÍNDICE DE FIGURAS	6
ÍNDICE DE ANEXOS	7
RESUMEN	8
ABSTRACT	9
INTRODUCCIÓN	10

CAPÍTULO I

PLANTEAMIENTO DEL PROBLEMA, ANTECEDENTES Y OBJETIVOS DE LA INVESTIGACIÓN

1.1. PLANTEAMIENTO DEL PROBLEMA	12
1.1.1. FORMULACIÓN DEL PROBLEMA	13
1.2. ANTECEDENTES	14
1.2.1. ANTECEDENTES INTERNACIONALES	14
1.2.2. ANTECEDENTES NACIONALES	15
1.2.3. ANTECEDENTES LOCALES	17
1.3. OBJETIVOS DE LA INVESTIGACIÓN	19
1.3.1. OBJETIVO GENERAL	19
1.3.2. OBJETIVOS ESPECÍFICOS	19

CAPÍTULO II

MARCO TEÓRICO, CONCEPTUAL E HIPÓTESIS DE LA INVESTIGACIÓN

2.1. MARCO TEÓRICO	20
2.2. MARCO CONCEPTUAL	24
2.3. HIPÓTESIS DE LA INVESTIGACIÓN	28

CAPÍTULO III

METODOLOGÍA DE LA INVESTIGACIÓN

3.1. ZONA DE ESTUDIO	29
3.2. TAMAÑO DE MUESTRA	29
3.3. MÉTODOS Y TÉCNICAS	30
3.4. IDENTIFICACIÓN DE VARIABLES	31
3.5. MÉTODO O DISEÑO ESTADÍSTICO	33

CAPÍTULO IV

EXPOSICIÓN, ANÁLISIS Y DISCUSIÓN DE LOS RESULTADOS

4.1. RESULTADOS DEL OBJETIVO GENERAL	34
4.1.1. VALIDACIÓN DE LA HIPÓTESIS GENERAL	36
4.2. RESULTADOS DEL PRIMER OBJETIVO ESPECÍFICO	37
4.3. RESULTADOS DEL SEGUNDO OBJETIVO ESPECÍFICO	39
CONCLUSIONES	42
RECOMENDACIONES	44
BIBLIOGRAFÍA	45
ANEXOS	48

ÍNDICE DE TABLAS

	Pág.
Tabla 01: Tabla de doble entrada entre recaudación de impuestos y desarrollo sostenible	34
Tabla 02: Análisis de correlación entre recaudación de impuestos y desarrollo sostenible	36
Tabla 03: Recaudación de impuestos	38
Tabla 04: Desarrollo sostenible	40

ÍNDICE DE FIGURAS

	Pág.
Figura 01: Recaudación de impuestos	38
Figura 02: Desarrollo sostenible	40

ÍNDICE DE ANEXOS

	Pág.
Anexo 01: Matriz de consistencia	49
Anexo 02: Instrumento de recolección de datos	51
Anexo 03: Evidencia fotográfica	54

RESUMEN

La presente investigación tuvo como objetivo determinar la relación entre la recaudación de impuestos municipales y el desarrollo sostenible del distrito de Ilave, durante el año 2025. El estudio se desarrolló bajo un enfoque cuantitativo, de tipo aplicado, con un diseño no experimental, de corte transversal y nivel correlacional. La población estuvo conformada por los contribuyentes del distrito, considerando una muestra de 194 participantes. Para la recolección de datos se empleó la técnica de la encuesta y como instrumento un cuestionario estructurado. En cuanto a los resultados descriptivos, se evidenció que la recaudación de impuestos municipales se encuentra predominantemente en un nivel medio con un 45.8%, seguido de un nivel bajo con 37.7% y solo un 16.5% en nivel alto. Por otro lado, el desarrollo sostenible presenta una tendencia similar, ubicándose mayoritariamente en un nivel regular con 48.4%, seguido de un 28.9% en nivel malo y un 22.7% en nivel bueno. Estos resultados reflejan que, si bien existen avances en la gestión municipal, aún persisten limitaciones que afectan el progreso integral del distrito. Respecto al análisis inferencial, se determinó mediante la prueba de correlación Rho de Spearman un coeficiente de 0.737 con un nivel de significancia $p = 0.000$, lo que indica la existencia de una relación positiva alta y estadísticamente significativa entre la recaudación de impuestos municipales y el desarrollo sostenible. En consecuencia, se rechaza la hipótesis nula y se acepta la hipótesis alterna, concluyendo que una mayor eficiencia en la recaudación tributaria contribuye significativamente al desarrollo sostenible del distrito de Ilave. En conclusión, la investigación demuestra que la recaudación de impuestos municipales constituye un factor clave para promover el desarrollo sostenible, por lo que es necesario fortalecer la gestión tributaria y la adecuada asignación de los recursos públicos para mejorar la calidad de vida de la población.

Palabras clave: Desarrollo sostenible, Gestión, Impuestos, Ingresos públicos, Recaudación.

ABSTRACT

This research aimed to determine the relationship between municipal tax collection and the sustainable development of the Ilave district during the year 2025. The study was conducted using a quantitative, applied approach with a non-experimental, cross-sectional, and correlational design. The population consisted of the district's taxpayers, with a sample of 194 participants. Data was collected using a survey and a structured questionnaire. The descriptive results showed that municipal tax collection is predominantly at a medium level (45.8%), followed by a low level (37.7%), and only 16.5% at a high level. Sustainable development shows a similar trend, with the majority of cases at a fair level (48.4%), followed by a poor level (28.9%) and a good level (22.7%). These results reflect that, while there has been progress in municipal management, limitations still persist that affect the district's overall development. Regarding the inferential analysis, Spearman's Rho correlation test yielded a coefficient of 0.737 with a significance level of $p = 0.000$, indicating a strong and statistically significant positive relationship between municipal tax collection and sustainable development. Consequently, the null hypothesis is rejected, and the alternative hypothesis is accepted, concluding that greater efficiency in tax collection significantly contributes to the sustainable development of the Ilave district. In conclusion, this research demonstrates that municipal tax collection is a key factor in promoting sustainable development, making it necessary to strengthen tax management and ensure the proper allocation of public resources to improve the population's quality of life.

Keywords: Taxes, Sustainable development, Public revenue, Management, Collection

INTRODUCCIÓN

En la actualidad, la recaudación de impuestos municipales constituye un elemento fundamental para el funcionamiento de los gobiernos locales, ya que permite financiar la prestación de servicios públicos, la ejecución de obras de infraestructura y el desarrollo de programas orientados al bienestar de la población. En este contexto, el desarrollo sostenible se posiciona como un enfoque integral que busca equilibrar el crecimiento económico, la inclusión social y la protección del medio ambiente, con el fin de garantizar mejores condiciones de vida tanto en el presente como en el futuro. Sin embargo, en muchos distritos del Perú, incluyendo Ilave, se evidencian limitaciones en la gestión tributaria municipal, lo que repercute en la disponibilidad de recursos y, por ende, en el nivel de desarrollo sostenible alcanzado.

En el distrito de Ilave, la recaudación de impuestos municipales presenta desafíos asociados a la cultura tributaria, el cumplimiento de las obligaciones fiscales y la eficiencia en los procesos de administración y fiscalización. Estas limitaciones afectan directamente la capacidad del gobierno local para implementar políticas públicas efectivas y sostenibles, generando brechas en el desarrollo económico, social y ambiental del territorio. Por ello, resulta necesario analizar la relación existente entre la recaudación de impuestos municipales y el desarrollo sostenible, con el propósito de generar evidencia que contribuya a la mejora de la gestión municipal y al fortalecimiento del desarrollo local.

En este marco, la presente investigación tiene como objetivo general determinar la relación entre la recaudación de impuestos municipales y el desarrollo sostenible del distrito de Ilave, 2025. Asimismo, se plantearon como objetivos específicos conocer el nivel de recaudación de impuestos municipales y analizar el nivel de desarrollo sostenible en el distrito.

La investigación se ha estructurado en cuatro capítulos. En el Capítulo I, se desarrolla el planteamiento del problema, donde se presenta la situación problemática desde un contexto general hasta el ámbito local, así como la formulación del problema, incluye los antecedentes de la investigación y los objetivos, En el Capítulo II, se aborda el marco

teórico, las bases teóricas y conceptuales relacionadas con la recaudación de impuestos municipales y el desarrollo sostenible, así como la formulación de las hipótesis. En el Capítulo III, se describe la metodología de la investigación, detallando el tipo, enfoque, diseño y nivel del estudio, así como la población, muestra, técnicas e instrumentos de recolección de datos, el procedimiento de investigación, la operacionalización de variables y el método de análisis estadístico utilizado. Finalmente, en el Capítulo IV, se presentan los resultados obtenidos, desarrollando el análisis descriptivo e inferencial, la interpretación de las tablas y figuras, así como la discusión de los resultados en función de los objetivos planteados.

En síntesis, el estudio busca aportar evidencia empírica que permita comprender la importancia de la recaudación tributaria municipal como un factor clave para el desarrollo sostenible, contribuyendo así a la formulación de estrategias que fortalezcan la gestión pública local y mejoren la calidad de vida de la población del distrito de Llave.

CAPÍTULO I

PLANTEAMIENTO DEL PROBLEMA, ANTECEDENTES Y OBJETIVOS DE LA INVESTIGACIÓN

1.1. PLANTEAMIENTO DEL PROBLEMA

A nivel mundial, la recaudación de impuestos municipales constituye un pilar esencial para el financiamiento del desarrollo sostenible. Según el Banco Mundial (2023), los gobiernos locales son actores clave en la consecución de los Objetivos de Desarrollo Sostenible, al ser responsables directos de la prestación de servicios básicos como la gestión de residuos, el mantenimiento de vías, el saneamiento y la infraestructura urbana. Sin embargo, en muchos países en desarrollo, la baja capacidad de recaudación limita la inversión en estos sectores, generando desigualdades territoriales y frenando el crecimiento sostenible.

En el Perú, la recaudación tributaria municipal es un componente fundamental de la autonomía económica de los gobiernos locales. La Ley de Tributación Municipal (D. Leg. N.º 776) establece los tributos que las municipalidades pueden administrar, tales como el impuesto predial, el impuesto de alcabala y los arbitrios municipales. No obstante, según datos de la Superintendencia Nacional de Aduanas y de Administración Tributaria (SUNAT, 2024) y del Ministerio de Economía y Finanzas (MEF, 2024), las municipalidades del país enfrentan bajos niveles de recaudación, especialmente en provincias y distritos rurales, debido a la informalidad, la falta de cultura tributaria y deficiencias en los mecanismos de control y fiscalización.

Esto se traduce en limitaciones para financiar proyectos de inversión pública, infraestructura sostenible y programas sociales, lo que afecta directamente al cumplimiento de los Objetivos de desarrollo sostenible en los ámbitos locales.

En el distrito de Ilave, provincia de El Collao, región Puno, la municipalidad enfrenta dificultades recurrentes en la recaudación de impuestos municipales, lo que repercute en la ejecución de obras y servicios públicos esenciales. A pesar de contar con un marco normativo que le otorga autonomía económica, la Municipalidad Provincial de El Collao – Ilave presenta niveles bajos de recaudación de impuestos prediales, vehiculares y arbitrios.

Factores como la limitada cultura tributaria de los contribuyentes, la deficiente actualización del catastro urbano, la falta de incentivos tributarios y la débil fiscalización generan una brecha significativa entre el potencial recaudatorio y lo efectivamente cobrado. Esta situación limita la capacidad de inversión en proyectos de desarrollo sostenible, como el mejoramiento del saneamiento, gestión ambiental, infraestructura vial y espacios públicos, afectando la calidad de vida de la población.

En consecuencia, se observa que la relación entre recaudación de impuestos municipales y desarrollo sostenible en el distrito de Ilave no ha sido analizada en profundidad, lo cual justifica la necesidad de un estudio que permita comprender cómo la eficiencia recaudatoria puede incidir en la sostenibilidad económica, social y ambiental del distrito.

1.1.1. FORMULACIÓN DEL PROBLEMA

1.1.1.1. Problema General

¿Cuál es la relación entre la recaudación de impuestos municipales y el desarrollo sostenible del distrito Ilave, 2025?

1.1.1.2. Problemas Específicos

¿Cuál es el nivel de recaudación de impuestos municipales en el distrito de Ilave, 2025?

¿Cuál es el nivel de desarrollo sostenible en el distrito de Ilave, 2025?

1.2. ANTECEDENTES

1.2.1. ANTECEDENTES INTERNACIONALES

Holguin (2022) investigo el tema de *“Cultura tributaria y su influencia en el desarrollo del Municipio de Sabanalarga Antioquia”*; dentro del cual planteo como objetivo proponer estrategias que contribuyan a fomentar la cultura tributaria entre los habitantes del municipio para lograr incrementar el recaudo de los tributos locales, a fin de cumplir con el objetivo planteado para esta investigación se hizo uso de una investigación de enfoque cualitativo por que se buscó conocer la percepción de los ciudadanos en este tema, así también se usó el método fenomenológico por que se efectuó un análisis y estudio de la forma de vida de los ciudadanos involucrados, siendo que se estudió primero un escenario sobre las vivencias e historias que tienen sobre la cultura tributaria para luego entrevistar a las personas que cuentan con negocios para saber si cumplen con sus obligaciones, obteniendo como resultado que la cultura tributaria se encuentra enraizada desde la etapa escolar, siendo que según la realidad esta es escasa lo que dificulta tener un adecuado desarrollo municipal así también esta tarea para velar por el cumplimiento tributario se hace difícil por la falta de cultura y por la creciente corrupción que disminuye la confianza que se tiene en los municipios.

Pinedo & Anaya (2023) en su artículo *“Factores que inciden en el recaudo de impuestos municipales colombianos”* considero como objetivo determinar los factores que explican la recaudación de los ingresos tributarios, aplicando para ello un modelo econométrico con datos de panel, de método cuantitativo y diseño no experimental de corte transversal, los resultados manifiestan que los municipios pequeños presentaron crecimiento más acelerado que los grandes, así también aplicando el modelo estadístico se ha conseguido demostrar empíricamente que el crecimiento de la actividad económica tiene efecto positivo sobre la recaudación aumentado este en promedio por 0.15%, concluyendo que las transferencias nacionales incentivan la recaudación a nivel general.

1.2.2. ANTECEDENTES NACIONALES

Palacios (2023), dentro de su investigación *“Gestión municipal tributaria y la recaudación de tributos en la Municipalidad de Ate, Lima 2023”* tuvo como objetivo determinar la relación que existe entre la gestión municipal tributaria y la recaudación de tributos en la municipalidad de Ate. Su enfoque fue cuantitativo, con un tipo básica, descriptiva correlacional y de diseño no experimental, haciendo uso del cuestionario como instrumento, evidenciándose como resultado una relación positiva entre la gestión de la administración tributaria y la recaudación de tributos, llegando a concluir que la gestión de la administración tributaria municipal es una variable fundamental para la recaudación de los tributos, lo que permitirá mejorar la calidad de servicios que se brinda a la población.

Campos (2024) en su tesis *“La recaudación de impuestos municipales y el desarrollo sostenible del distrito de Contamana, 2023”*; planteo como objetivo determinar la relación entre la recaudación de impuestos y el desarrollo sostenible, se usó una investigación de tipo aplicada, nivel descriptivo correlacional y de diseño no experimental, teniendo una muestra de 329 contribuyentes a quienes se les aplicó el cuestionario como instrumento de la investigación, consiguiendo como resultado que el 34% de la muestra señala que la recaudación de los impuestos se da en forma regular esto se debe a que no se brinda de forma constante una capacitación a la población sobre dicho tema, siendo que también el desarrollo efectuado se da en forma regular, demostrándose que existe una relación significativa entre la recaudación y el desarrollo sostenible esto con un coeficiente de correlación de 0.629.

Mamani (2023) investigó el tema *“Recaudación del impuestos municipales y la ejecución presupuestal de la Municipalidad Distrital de Alto de la Alianza, periodo 2018 -2022”*; considero como objetivo determinar la relación entre la recaudación de impuestos y la ejecución presupuestal, haciendo uso de metodología básica con nivel correlacional con un diseño no experimental de corte transversal, recopilando y analizando 60 registros mensuales para ello se aplicó la técnica de análisis documental, consiguiendo como resultado que la recaudación de los impuestos municipales no tiene una relación

significativa con la ejecución presupuestal, obteniendo un coeficiente de correlación de Pearson de 0.05 por lo que no se evidencia una correlación entre las variables objeto de estudio, deduciendo que la ejecución presupuestal es independiente de los impuestos que se recauden, esto se da ya que en gran medida el presupuesto con el que cuenta la municipalidad está conformado por ingresos ordinarios que vienen directamente del gobierno nacional, por lo que la recaudación no incide en la ejecución presupuestal pues no representa mayor relevancia.

Hirpahuanca (2025) en su investigación *“La cultura tributaria y recaudación del impuesto predial en la Municipalidad Distrital de Cusipata- Cusco, 2025”*; planteo como objetivo establecer el impacto que tiene la cultura tributaria con la recopilación de impuestos, siendo que para conseguir dicho objetivo se hizo uso de una investigación aplicada de enfoque cuantitativo con nivel descriptivo correlacional, de diseño no experimental, aplicando la encuesta a 202 contribuyentes que forman parte de la muestra, para esto los datos obtenidos pasaron por el software SPSS versión 26, consiguiendo como resultado un valor de correlación de 0.786, lo que evidencia una correlación entre las variables de estudio, demostrando la correlación positiva entre la cultura tributaria y la recaudación del impuesto dentro de la municipalidad.

Quispe (2024) en su trabajo *“La recaudación de los tributos en la Municipalidad Distrital de San Jerónimo, Cusco 2022”*; considero como objetivo determinar la recaudación de impuestos dentro de la municipalidad, para esto se consideró a 31 trabajadores, aplicando un diseño de investigación no experimental de corte transversal de nivel descriptivo, para esto se aplicó el instrumento del cuestionario; consiguiendo como resultado que el 90% de la muestra se encuentra conforme con el impuesto predial lo que se evidencia en una adecuada recaudación de este impuesto para la municipalidad y el más representativo, viéndose demostrado ello en las obras efectuadas en dicho distrito, pues al ser un distrito nuevo las obras son más notables, lo que afecta positivamente para la recaudación del impuesto.

1.2.3. ANTECEDENTES LOCALES

Benito & Mamani (2023); en su tesis *“Cultura tributaria y su relación con el cumplimiento tributario en la Municipalidad Provincial de Sandia, Puno, 2023”*; propuso examinar la existencia de la cultura tributaria y el cumplimiento tributario de la población de la Municipalidad Provincial de Sandia, para esto, el estudio se desarrolló dentro de una metodología de investigación básica, usando un enfoque correlacional y descriptivo que tiene como finalidad poder identificar las relaciones entre las variables objeto de estudio; para desarrollar este trabajo se consideró como muestra representativa a 80 contribuyentes dentro de la municipalidad, aplicándoles a ellos el instrumento que fue el cuestionario, efectuando el análisis de los datos obtenidos a través del SPSS versión 26, obteniendo como resultado un coeficiente de correlación de Spearman de 0.746; demostrándose la importancia de una cultura tributaria fortalecida para un adecuado cumplimiento tributario; siendo que por otro lado se ha obtenido a un 96.3% de la población que cumple en manera deficiente sus obligaciones tributarias, concluyendo como resultados que si bien existe una relación directa y significativa entre la cultura tributaria y el cumplimiento tributario se debe tener presente que a mayor cultura tributaria mayor es el nivel del cumplimiento de sus obligaciones.

Choque & Loayza (2025); en su artículo denominado *“Gestión de políticas fiscales y recaudación de impuestos en una municipalidad provincial de Puno”*; determino como objetivo fijar la relación entre la gestión de políticas fiscales y la recaudación de impuestos en la municipalidad provincial de Puno, usando para este trabajo un enfoque cuantitativo con diseño no experimental de corte transversal y correlacional, considerando como muestra a 50 colaboradores relacionados al tema de estudio, usando para esto dos cuestionarios como instrumento, consiguiendo como resultados un coeficiente de correlación de 0.719 demostrándose una relación positiva fuerte entre la gestión fiscal y la recaudación de impuestos, considerando como lo más importantes que la gestión fiscal es importante para optimizar la recaudación de impuestos dentro de la municipalidad,

para lo cual queda en evidencia que las políticas fiscales deben ser la base para una adecuada recaudación de impuestos.

Rocha (2024), estudio el tema de “*Cultura tributaria y su incidencia en la recaudación del impuesto predial en el SAT, post pandemia de la Municipalidad Provincial de Puno, 2022*”; tomando como objetivo el de determinar la incidencia de la cultura tributaria en la recaudación del impuesto predial del caso en cuestión; para este trabajo hizo uso de un enfoque cuantitativo con diseño no experimental de corte transversal y un nivel de investigación correlacional, estando compuesta la población por 52 334 viviendas, y al aplicar un método probabilístico se ha determinado como muestra a 382 contribuyentes con los que se ejecutó y aplicó el cuestionario como instrumento, teniendo como resultados que existe una correlación positiva considerable entre las variables de estudio con un Rho de Spearman de 0.600, concluyendo que existe una correlación directa siendo que a mayor cultura tributaria mayor será la recaudación de impuestos de parte de la municipalidad.

Sullca (2024) con su investigación sobre “*Efecto del gobierno digital sobre la recaudación municipal en la región Puno, 2023*”; considero como punto a analizar como la digitalización influye en la generación de ingresos que se encuentra relacionado con la recaudación de impuesto en la región Puno, tomando como muestra a la totalidad de los 110 distritos quienes se encuentran agrupados en el RENAMU, para esto se hizo uso de un enfoque de investigación cuantitativo de método hipotético deductivo; demostrándose como resultados que existe un efecto significativo entre la digitalización al momento de recaudar impuestos con el incremento de la recaudación, demostrándose que a medida que aumenta el índice de digitalización también crece la recaudación del impuestos; además se ha obtenido como resultado que la digitalización y densidad población tienen un efecto en la recaudación de impuestos aunque no son los únicos factores

1.3. OBJETIVOS DE LA INVESTIGACIÓN

1.3.1. OBJETIVO GENERAL

Determinar la relación entre la recaudación de impuestos municipales y el desarrollo sostenible del distrito de Llave, 2025.

1.3.2. OBJETIVOS ESPECÍFICOS

- Conocer el nivel de recaudación de impuestos municipales en el distrito Llave, 2025
- Conocer el desarrollo sostenible en el distrito de Llave, 2025

CAPÍTULO II

MARCO TEÓRICO, CONCEPTUAL E HIPÓTESIS DE LA INVESTIGACIÓN

2.1. MARCO TEÓRICO

Cultura tributaria

Acuña & Velazquez (2023) considera a la cultura tributaria como aquel conocimiento, la aceptación y la práctica responsable del pago de impuestos por parte de los ciudadanos y las empresas dentro de un país. No solo implica reconocer que los tributos son un deber legal, sino también entender su importancia como herramienta fundamental para financiar servicios públicos, promover el desarrollo y garantizar el bienestar colectivo. Fomentar una cultura tributaria sólida va más allá de cumplir por obligación; requiere la implementación de estrategias educativas, políticas transparentes y mecanismos de participación que promuevan la confianza en el sistema fiscal. Cuando la población comprende que sus contribuciones se traducen en beneficios reales para la sociedad, se fortalece tanto la economía como la democracia, ya que se impulsa la justicia social, la equidad y el funcionamiento adecuado del Estado.

Estrategias de recaudación

Vilela (2021) define a las estrategias de recaudación como aquel conglomerado de medidas y procedimientos diseñados por una entidad para garantizar que los impuestos y otros ingresos públicos se cobren de manera correcta y oportuna. Estas acciones se orientan tanto a facilitar que los contribuyentes cumplan con sus responsabilidades como a perfeccionar los sistemas de cobro mediante tecnologías modernas, procesos ágiles y un control tributario más eficiente.

También abarcan campañas educativas que buscan generar conciencia sobre la importancia de aportar económicamente a la localidad, así como mecanismos de supervisión que permitan disminuir la evasión fiscal y mejorar el cumplimiento voluntario. Para que estas estrategias funcionen adecuadamente, es esencial contar con instituciones confiables, reglas claras y un trato equitativo hacia los ciudadanos. En conclusión, su objetivo principal es asegurar los recursos necesarios para que el gobierno pueda financiar servicios y proyectos que impulsen el bienestar y el desarrollo de la sociedad.

Recaudación de impuestos

Llaque & Vizcarra (2020) dentro del análisis efectuado al código tributario define a la recaudación de impuestos como el proceso mediante el cual el estado de forma directa o a través de otra dependencia obtiene recursos económicos provenientes de los tributos que deben pagar los ciudadanos y las empresas. Esta función forma parte de la gestión financiera pública y es esencial para que el gobierno pueda cumplir con sus responsabilidades, tales como ofrecer servicios básicos, invertir en infraestructura, garantizar la seguridad, la educación, la salud y promover el desarrollo social y económico.

Este proceso no solo implica recibir los pagos, sino también organizar, controlar y fiscalizar que todos los contribuyentes cumplan con sus obligaciones tributarias según lo que establece la ley. Para lograrlo, se emplean sistemas administrativos, herramientas tecnológicas, normativas claras y programas que buscan facilitar los trámites y asegurar la transparencia del sistema fiscal.

En términos generales, la recaudación de impuestos es el medio por medio del cual la entidad a cargo de recaudar obtiene los fondos necesarios para funcionar y redistribuir la riqueza a toda la nación, contribuyendo así a una sociedad más justa, equitativa y con mejores oportunidades para todos.

Impuestos municipales

Congreso de la Republica del Perú (2004) a través de la Ley de Impuestos Municipales conceptualiza a estos impuestos como pagos obligatorios que los ciudadanos y negocios realizan a las autoridades locales para contribuir al sostenimiento del municipio. Estos recursos económicos permiten que el gobierno municipal pueda llevar a cabo sus funciones dentro de la comunidad, tales como mantener las calles y áreas públicas en buen estado, gestionar la recolección de basura, mejorar la iluminación urbana, promover la seguridad y apoyar el desarrollo local.

Cada municipalidad tiene la autoridad para regular y cobrar estos tributos conforme a la normativa nacional y a las características de su localidad. Usualmente, estos impuestos se aplican sobre propiedades, actividades comerciales, permisos y servicios que se desarrollan dentro del territorio municipal.

En definitiva, los impuestos municipales llegan a formar parte del soporte financiero que hace posible que la administración local pueda satisfacer las necesidades cotidianas de la población y contribuya a crear un entorno más ordenado, limpio y adecuado para el bienestar de todos los ciudadanos.

Desarrollo social

Aguilar barajas et al. (2016) es considerado como aquel proceso continuo que busca mejorar la calidad de vida de todas las personas dentro de una sociedad. Se centra en garantizar que los individuos tengan acceso a oportunidades, servicios y condiciones que les permitan crecer en aspectos como la educación, la salud, el empleo, la seguridad y la participación ciudadana. Este desarrollo no solo implica crecimiento económico, sino también la creación de un entorno justo, solidario e inclusivo, donde se disminuyan los desniveles educativos.

Asimismo, el desarrollo social implica la implementación de políticas públicas y programas que atienden las necesidades básicas de la población, promueven la igualdad de derechos y fortalecen las relaciones comunitarias. Se orienta a construir una sociedad

más cohesionada, con mayores niveles de bienestar y con oportunidades equitativas para todos, especialmente para quienes se encuentran en situaciones de vulnerabilidad.

Desarrollo sostenible

Aguilar barajas et al. (2016) es considerado como aquel enfoque que busca satisfacer las necesidades actuales de la sociedad sin llegar a chocar o enfrentar la capacidad de las futuras generaciones con la finalidad de satisfacer las suyas. Esto significa promover el progreso económico y social mientras se protege y se utiliza de manera responsable el medio ambiente. Para ello se considera principalmente como objetivo el de lograr un equilibrio entre el bienestar de las personas, el crecimiento económico y la conservación de los recursos naturales.

Este concepto implica tomar decisiones que favorezcan un uso adecuado de la tierra, el agua, la energía y la biodiversidad, evitando la explotación excesiva que pueda causar daños irreversibles. También incluye la creación de políticas y proyectos que fomenten la justicia social, la igualdad de oportunidades y la participación comunitaria en la toma de decisiones.

Desarrollo económico

Aguilar barajas et al. (2016) es considerado como avance ese avance continuo de la economía de un país o región para lograr mejores condiciones de vida para su población. Este proceso se refleja en el incremento de la producción de bienes y servicios, pero también en que ese crecimiento se traduzca en beneficios tangibles para las personas, como ingresos más altos, mayor generación de empleos dignos, mejores servicios públicos y un acceso más amplio a la educación, la salud y la infraestructura.

Para alcanzarlo, se requieren transformaciones profundas en los sistemas productivos, fomentando la innovación, la incorporación de tecnología, el apoyo a nuevas inversiones y la creación de políticas que impulsen la competitividad y el aprovechamiento óptimo de los recursos. Además, el desarrollo económico busca disminuir desigualdades y asegurar que la prosperidad se distribuya equitativamente entre diferentes grupos y regiones.

Desarrollo ambiental

Aguilar barajas et al. (2016) es considerado como un proceso que busca asegurar que el progreso humano se lleve a cabo respetando y preservando el entorno natural. Su propósito es que las actividades productivas, sociales y económicas se realicen sin provocar daños ambientales graves, garantizando que los recursos naturales se utilicen de manera racional y puedan mantenerse en el tiempo.

Este enfoque promueve la adopción de prácticas sostenibles, como la reducción de emisiones contaminantes, el manejo responsable de los residuos, la protección de la biodiversidad y la implementación de energías renovables. Además, considera esencial crear conciencia en la ciudadanía para fomentar hábitos y decisiones que contribuyan a cuidar el planeta.

2.2. MARCO CONCEPTUAL

Amnistía

Es una medida legal mediante la cual el estado a través del gobierno local decide perdonar o dejar sin efecto las consecuencias del incumplimiento de ciertas obligaciones, especialmente cuando se considera que ese perdón puede ayudar a recuperar la paz, la convivencia o el bienestar social. Esta medida no solo implica que las personas sean liberadas de cumplir castigos, sino también que se borren sus antecedentes o responsabilidades, brindándoles la oportunidad de comenzar de nuevo sin el peso de sus errores pasados. La amnistía se aplica en el sector municipal para el perdón de las multas que haya incurrido por incumplir su obligación. (Huapaya et al., 2023)

Conocimiento del incremento de los recursos

El conocimiento del incremento de los recursos es aquella cantidad y calidad de los medios disponibles que tiene una organización, institución o país para cumplir sus funciones y alcanzar sus metas. Este crecimiento puede manifestarse en diferentes tipos de recursos, como ingresos económicos, infraestructura, materiales, tecnología o incluso personal capacitado. Al contar con más y mejores recursos, se eleva la capacidad de gestión, la productividad y la posibilidad de ejecutar proyectos que generen mayores

beneficios. En el ámbito gubernamental, incrementar los recursos suele referirse a obtener mayores ingresos públicos, por ejemplo, mediante una recaudación fiscal más eficiente, la atracción de inversiones o el acceso a nuevas fuentes de financiamiento. De esta forma, el Estado puede ofrecer servicios públicos de mejor calidad, impulsar el desarrollo social y responder de manera más efectiva a las necesidades de la población. (Vergara,2024)

Conciencia tributaria

La conciencia tributaria como aquella comprensión y la actitud responsable que desarrollan las personas respecto a la importancia de cumplir con sus obligaciones fiscales. No se trata únicamente de saber que debemos pagar impuestos, sino de entender el propósito social que tienen: financiar los servicios y proyectos que benefician a toda la comunidad, como hospitales, escuelas, carreteras, programas de apoyo y seguridad. Cuando una persona tiene conciencia tributaria, reconoce que aportar económicamente al Estado es una forma de participación ciudadana y de solidaridad con los demás. Implica actuar con honestidad, cumplir voluntariamente con los deberes fiscales y valorar que los impuestos permiten construir una sociedad más equitativa y con mejores oportunidades para todos. Por lo que en forma más sencilla podemos indicar que la conciencia tributaria es la convicción con la que actúa la población para poder pagar impuestos no es solo una obligación legal, sino una contribución necesaria para el bienestar colectivo y el desarrollo del país, entendiendo que cada aporte suma para crear un futuro más justo y próspero para la comunidad entera. (Vilela, 2021)

Conocimiento tributario

El conocimiento tributario es la comprensión que tiene una persona sobre cómo funcionan los impuestos, por qué existen y de qué manera su pago contribuye al bienestar de todos. Este conocimiento no solo incluye entender las normas y obligaciones fiscales, sino también reconocer que los tributos son un medio para que el Estado pueda ofrecer servicios esenciales como educación, salud, seguridad, infraestructura y programas sociales. El tener conocimiento tributario implica manejarse con conceptos sobre cuáles

son nuestros deberes como contribuyentes, cómo cumplirlos correctamente y a dónde van los recursos que entregamos. También implica desarrollar una actitud responsable y consciente frente al sistema fiscal, valorando la importancia de aportar para construir una sociedad más justa y con mejores oportunidades para todos. En términos sencillos, el conocimiento tributario ayuda a que las personas comprendan que pagar impuestos no es simplemente una obligación legal, sino un acto de colaboración y solidaridad con su comunidad, que hace posible el progreso colectivo y la mejora de la calidad de vida. (Caceres & Llaque, 2023)

Cumplimiento tributario

Es el acto responsable y consciente de los ciudadanos y las empresas de pagar sus impuestos correctamente y dentro de los plazos establecidos por la ley. No se limita solo a realizar un pago, sino que también implica llevar un registro adecuado de ingresos y actividades económicas, declarar de manera honesta la información fiscal y acatar todas las normas que regulan el sistema tributario. (Llaque & Vizcarra, 2020)

Educación tributaria

La educación tributaria es aquel proceso mediante el cual se enseñan y se difunden conocimientos relacionados con los impuestos, sus funciones y la importancia de cumplir con las obligaciones fiscales. Buscando como objetivo principal el de lograr que la ciudadanía comprenda por qué es necesario contribuir económicamente al Estado y cómo esos recursos se transforman en servicios públicos que benefician al conjunto de la sociedad.

Esta educación pretende fortalecer valores como la responsabilidad, la honestidad y el compromiso cívico, promoviendo que el pago de tributos se asuma no solo como una obligación legal, sino como un acto de participación y corresponsabilidad en el desarrollo del país. Para ello, se implementan programas formativos, campañas informativas y estrategias pedagógicas que facilitan el acceso a información clara y transparente sobre el sistema tributario. (SUNAT,2020)

Formas de pago

Son los diferentes métodos que las personas pueden utilizar para cancelar una deuda u obligación tributaria. Estas opciones permiten que cada quien elija cómo realizar sus pagos de acuerdo con sus posibilidades y preferencias, facilitando las transacciones económicas en la vida diaria. Pueden ser desde el uso de dinero en efectivo hasta alternativas más modernas como tarjetas, transferencias electrónicas o pagos en línea. (Huapaya et al., 2023)

Incentivos

Son estímulos o motivaciones que se ofrecen a las personas para animarlas a tomar determinada acción o adoptar un comportamiento deseado. Pueden presentarse de muchas formas: desde recompensas económicas hasta reconocimientos, beneficios, facilidades o cualquier detalle que genere entusiasmo y haga que alguien se sienta valorado por lo que hace. (SUNAT, 2013)

Limpieza Pública

Es el conjunto de acciones que realiza un gobierno municipal para mantener los espacios comunes limpios, ordenados y libres de residuos. Esto incluye la recolección de basura, el barrido de calles, el cuidado de parques y plazas, así como la gestión adecuada de desechos para evitar la contaminación y proteger la salud de las personas. (Congreso de la Republica del Perú, 2004)

Orientación

Es un proceso de acompañamiento que busca ayudar a las personas a tomar decisiones informadas y conscientes sobre su vida, y en especial sobre temas relacionados a la tributación buscando brindar diálogo, reflexión y confianza en uno mismo con ello se fija tener un acercamiento al tema al ciudadano a fin de que pueda cumplir con sus obligaciones. Es un espacio donde se escucha, se comprende y se respeta la situación de cada persona, impulsándola a encontrar soluciones que fortalezcan su bienestar y desarrollo conjunto. (Congreso de la Republica del Perú, 2004)

Pago de impuestos

Es la contribución económica que realizan los ciudadanos y las empresas al Estado para que este pueda cumplir con sus responsabilidades y atender las necesidades de toda la sociedad. Al pagar impuestos, cada persona aporta un pequeño esfuerzo que, sumado al de los demás, permite financiar servicios esenciales como hospitales, escuelas, carreteras, seguridad, programas sociales y todo aquello que ayuda a mejorar la vida en comunidad. (Holguin, 2022)

Práctica de valores

Se refiere a la manera en que las personas ponen en acción los principios y virtudes que consideran importantes en su vida diaria. No basta con conocer o hablar de valores como el respeto, la honestidad, la solidaridad o la responsabilidad; lo fundamental es demostrar esos valores a través de nuestras decisiones, actitudes y comportamientos con los demás. (Aguilar barajas et al., 2016)

Sanciones

Son medidas que se aplican cuando una persona o institución incumple una norma establecida, ya sea en el ámbito social, legal, educativo o laboral. Su propósito no es únicamente castigar, sino también ayudar a que se reflexione sobre la conducta cometida, prevenir que vuelva a ocurrir y proteger la convivencia y el respeto dentro de la comunidad. (Huapaya et al., 2023)

2.3. HIPÓTESIS DE LA INVESTIGACIÓN

Hipótesis general

Existe una relación significativa entre la recaudación de impuestos municipales y el desarrollo sostenible del distrito de llave, 2025.

Hipótesis específicas

1. El nivel de recaudación de impuestos municipales es regular en el distrito de llave, 2025.
2. El desarrollo sostenible del distrito de llave se encuentra en un nivel regular.

CAPÍTULO III

METODOLOGÍA DE LA INVESTIGACIÓN

3.1. ZONA DE ESTUDIO

La investigación se desarrolló en el distrito de llave, capital de la provincia de El Collao, ubicada en la región Puno, Perú. Este distrito cuenta con una población aproximada de 33452 000 habitantes (INEI, Censo 2022) y constituye uno de los principales centros comerciales y administrativos del sur altiplánico.

La Municipalidad Provincial de El Collao – llave es el principal órgano de gestión pública local, responsable de la recaudación de los tributos municipales, tales como el impuesto predial, impuesto vehicular, impuesto de alcabala y arbitrios municipales. Su ámbito de acción abarca tanto la zona urbana como las comunidades rurales circundantes.

3.2. TAMAÑO DE MUESTRA

Población y muestra

La población de estudio estará conformada por los pobladores mayores de edad del distrito de llave, Según datos del Instituto Nacional de Estadística e Informática (INEI, 2022), la población total del distrito de llave es de aproximadamente 33452 habitantes

Para determinar la muestra representativa se aplicará la fórmula de población finita:

$$n = \frac{N \cdot Z_{\alpha/2}^2 \cdot P \cdot Q}{(N-1)E^2 + Z_{\alpha/2}^2 \cdot P \cdot Q}$$

Donde:

N = (población estimada de contribuyentes)

$Z=1.96$ (nivel de confianza del 95 %)

$p=0.5$,

$q=0.5$ (máxima variabilidad)

$E=0.05$ (error muestral del 5 %)

Por tanto, la muestra estará compuesta por 194 pobladores del distrito de llave, seleccionados mediante un muestreo probabilístico aleatorio simple, garantizando la representatividad de diferentes zonas del distrito (urbana, periurbana y rural).

3.3. MÉTODOS Y TÉCNICAS

Enfoque: Cuantitativo, porque se utilizarán datos numéricos y técnicas estadísticas para analizar la relación entre las variables.

Tipo de investigación: Aplicada, ya que busca generar conocimiento útil para mejorar la gestión tributaria municipal y contribuir al desarrollo sostenible local.

Nivel: Correlacional, dado que pretende determinar el grado de relación existente entre la recaudación de impuestos municipales (variable independiente) y el desarrollo sostenible (variable dependiente).

Diseño: No experimental y de corte transversal, puesto que los datos se recolectarán en un solo momento del tiempo, sin manipular las variables.

Técnicas e instrumentos de recolección de datos

Instrumento: Cuestionario estructurado con escala Likert de cinco niveles (totalmente en desacuerdo, en desacuerdo, indeciso, de acuerdo y totalmente de acuerdo)

El cuestionario estará dividido en dos secciones principales:

- ✓ Recaudación de impuestos municipales, con dimensiones como cultura tributaria y estrategias de recaudación
- ✓ Desarrollo sostenible, con dimensiones Desarrollo social, desarrollo económico y desarrollo ambiental.

El instrumento se encuentra validado por juicio de expertos en la investigación de Campos, (2024) con un nivel de significancia de 0.723.

3.4. IDENTIFICACIÓN DE VARIABLES

VARIABLES	DIMENSIÓN	INDICADORES	ESCALA DE MEDICIÓN	VALORES DE LAS CATEGORÍAS
VI: Recaudación de impuestos municipales	Cultura tributaria	• Conocimiento tributario	Ordinal	1= Nunca
		• Educación tributaria		2= Casi nunca
		• Conocimiento del incremento de los recursos		3= A veces
		• Conciencia tributaria		4= Casi siempre
		• Practica de valores		5= Siempre
	Estrategias de recaudación	• Cumplimiento tributario	Ordinal	
		• Orientación		
		• Participación en charlas		
		• Difusión de la forma de pago		
		• Importancia de la difusión		
		• Uso de las herramientas publicitarias		
		• Difusión de prorrogas		
		• Incentivos		
		• Amnistía tributaria		

VARIABLES	DIMENSIÓN	INDICADORES	ESCALA DE MEDICIÓN	VALORES DE LAS CATEGORÍAS		
VD: Desarrollo sostenible	Desarrollo social	• Campañas de sensibilización	Ordinal	1= Totalmente en desacuerdo 2= En desacuerdo 3= Indeciso 4= De acuerdo 5= Totalmente de acuerdo		
		• Aplicación de sanciones				
		• Acciones de recaudación				
	Desarrollo económico	Desarrollo social			• Educación	
					• Índice de pobreza	
					• Mejora de pistas y veredas	
		Desarrollo local			• Mejora de calidad de vida	
					• Mejora de desarrollo local	
					• Ingreso per cápita	
					• Empleo	
					• Programas	
					Desarrollo ambiental	• Responsabilidad en el pago de impuestos
						• Consumo de servicios
• Limpieza pública						
		• Conservación del medio ambiente				

3.5. MÉTODO O DISEÑO ESTADÍSTICO

Los datos recolectados serán procesados mediante el software SPSS versión 25 o Excel estadístico.

Se aplicarán los siguientes análisis:

- ✓ Análisis descriptivo: para determinar las frecuencias obtenidas por cada variable y sus dimensiones
- ✓ Análisis inferencial: se aplicará la correlación, ya que las variables se medirán en escala ordinal. Este análisis permitirá conocer el grado y sentido de relación entre la recaudación de impuestos municipales y el desarrollo sostenible del distrito de Ilave.

Los resultados se presentarán en tablas y estadísticos, acompañados de la interpretación correspondiente para facilitar la discusión y validación de la hipótesis.

CAPÍTULO IV

EXPOSICIÓN, ANÁLISIS y DISCUSIÓN DE LOS RESULTADOS

En el presente capítulo se presentan los resultados por objetivo, estableciendo un análisis descriptivo y correlacional como se da a conocer a continuación.

4.1. RESULTADOS DEL OBJETIVO GENERAL

La investigación planteó como objetivo general el “Determinar la relación entre la recaudación de impuestos municipales y el desarrollo sostenible del distrito de Llave, 2025.

Dichos resultados se desarrollaron de forma descriptiva en una tabla de doble detallada en la siguiente tabla.

Tabla 01: Tabla de doble entrada entre recaudación de impuestos y desarrollo sostenible

Recaudación de impuestos								
Desarrollo sostenible	Bajo		Medio		Alto		Total	
	fi	%	fi	%	fi	%	fi	%
Mala	44	22.7%	6	3.1%	6	3.1%	56	28.9%
Regular	17	8.7%	67	34.5%	10	5.2%	94	48.4%
Buena	12	6.3%	16	8.2%	16	8.2%	44	22.7%
Total	73	37.7%	89	45.8%	32	16.5%	194	100.0%

En la tabla de doble entrada se observa la distribución conjunta entre la recaudación de impuestos municipales y el desarrollo sostenible en el distrito de Llave durante el año 2025. Los resultados muestran que el mayor porcentaje de encuestados se concentra en

la combinación de una recaudación de impuestos de nivel regular con un desarrollo sostenible también regular, alcanzando 67 casos, que representan el 34.5% del total. Este resultado evidencia que, en la percepción de la población estudiada, cuando la recaudación tributaria municipal se mantiene en niveles intermedios, el desarrollo sostenible del distrito también presenta un comportamiento moderado, sin llegar a niveles plenamente satisfactorios. Esto sugiere que el municipio viene desarrollando acciones de recaudación con cierto grado de efectividad, pero todavía insuficientes para impulsar de manera sólida un desarrollo sostenible alto en el distrito.

Asimismo, se aprecia que 44 personas, equivalentes al 22.7%, consideran que existe una mala situación del desarrollo sostenible asociada a una baja recaudación de impuestos. Este grupo representa una proporción importante y permite interpretar que las deficiencias en la captación de ingresos tributarios municipales limitan la capacidad de la gestión local para financiar obras, servicios públicos, mantenimiento urbano, acciones ambientales y programas orientados al bienestar colectivo. En otras palabras, una recaudación insuficiente afecta directamente la posibilidad de ejecutar políticas sostenibles que beneficien a la población del distrito de Ilave.

De igual manera, se observa que 16 casos, correspondientes al 8.2%, ubican tanto a la recaudación de impuestos como al desarrollo sostenible en niveles altos o buenos, mientras que otro 8.2% considera buena la recaudación, pero regular el desarrollo sostenible. Estos valores son menores frente a las categorías medias, lo que pone en evidencia que aún no se ha consolidado una percepción mayoritaria de eficiencia tributaria acompañada de un desarrollo territorial óptimo. En conjunto, la tabla permite interpretar que existe una tendencia ascendente entre ambas variables: a mejores niveles de recaudación de impuestos municipales, mejores niveles de desarrollo sostenible; mientras que cuando la recaudación es baja, también tiende a empeorar la valoración del desarrollo sostenible

4.1.1. VALIDACIÓN DE LA HIPÓTESIS GENERAL

Este proceso es conocido como el análisis correlacional en el cual se permite verificar la validación o no de la hipótesis planteada y analizar la relación e inferencia que pueda existir entre las unidades de análisis.

Planteamiento de la hipótesis estadística:

Hipótesis nula: No existe una relación significativa entre la recaudación de impuestos municipales y el desarrollo sostenible del distrito de Ilave, 2025.

Hipótesis alterna: Existe una relación significativa entre la recaudación de impuestos municipales y el desarrollo sostenible del distrito de Ilave, 2025.

Tabla 02_ Análisis de correlación entre recaudación de impuestos y desarrollo sostenible

			Recaudación de Impuestos	Desarrollo Sostenible
Rho de Spearman	Recaudación de impuestos	Coefficiente de correlación	1.000	.737**
		Sig. (bilateral)	.	.000
		N	194	194
	Desarrollo sostenible	Coefficiente de correlación	.737**	1.000
		Sig. (bilateral)	.000	.
		N	194	194

** . La correlación es significativa en el nivel 0,01 (bilateral).

Nivel de significancia:

$$\alpha = 0.05$$

Criterio de decisión:

si $p < 0.05$ rechazamos la hipótesis H_0 y aceptamos la H_a

si $p > 0.05$ aceptamos la H_0 y rechazamos la H_a

Como $p = 0.000 < 0.05$, entonces, rechazamos la hipótesis H_0 y aceptamos la H_a

Lo que significa que: Existe una relación significativa entre la recaudación de impuestos municipales y el desarrollo sostenible del distrito de Ilave, 2025.

La tabla 2, de correlación presenta el coeficiente Rho de Spearman entre la recaudación de impuestos municipales y el desarrollo sostenible, obteniéndose un valor de 0.737 con una significancia bilateral de 0.000. Este resultado indica que existe una relación positiva alta y estadísticamente significativa entre ambas variables. Es positiva porque a medida que mejora la recaudación de impuestos municipales, también mejora el desarrollo sostenible del distrito; y es alta porque la intensidad de la relación se encuentra en un nivel considerable, mostrando una asociación fuerte entre las variables analizadas.

Desde el punto de vista estadístico, el valor de significancia $p=0.000$ es menor al nivel de significancia establecido de 0.05, por lo que se rechaza la hipótesis nula y se acepta la hipótesis alterna. Esto significa que no se trata de una relación producto del azar, sino de un vínculo real dentro del contexto estudiado. En términos prácticos, los resultados permiten afirmar que la recaudación de impuestos municipales constituye un elemento importante para el desarrollo sostenible del distrito de Ilave, ya que los ingresos generados por concepto de tributos fortalecen la capacidad financiera del gobierno local y, con ello, la ejecución de proyectos, servicios e intervenciones que favorecen el desarrollo económico, social y ambiental del territorio.

Además, este hallazgo refleja que una adecuada cultura tributaria, una gestión eficiente de cobranza y un mayor cumplimiento por parte de los contribuyentes pueden traducirse en mejores condiciones para promover un desarrollo sostenible. Por tanto, la relación encontrada no solo valida la hipótesis general de la investigación, sino que también respalda la importancia de fortalecer las estrategias municipales de recaudación como mecanismo clave para alcanzar mejores niveles de sostenibilidad en el distrito.

4.2. RESULTADOS DEL PRIMER OBJETIVO ESPECÍFICO

La investigación planteó como primer objetivo específico el “Conocer el nivel de recaudación de impuestos municipales en el distrito Ilave, 2025”. Dichos resultados se desarrollaron de forma descriptiva en la siguiente tabla.

Tabla 03: Recaudación de impuestos

Categoría	Frec.	%
Alto	32	16.5
Medio	89	45.8
Bajo	73	37.7
Total	194	100.0



Figura 01: Recaudación de impuestos

Respecto a la tabla 3 y figura 1, sobre la recaudación de impuestos municipales, los resultados evidencian que el 45.8% de los encuestados, equivalente a 89 personas, considera que esta se encuentra en un nivel medio, constituyéndose en la categoría predominante. Le sigue el nivel bajo con 73 casos, que representan el 37.7%, mientras que solo 32 personas, es decir, el 16.5%, perciben que la recaudación se ubica en un nivel alto. Esta distribución permite interpretar que la gestión tributaria municipal en el distrito de llave presenta un desempeño mayormente intermedio, lo que revela ciertos

avances en el cobro de impuestos, pero aún con limitaciones importantes que impiden alcanzar niveles óptimos de eficiencia recaudatoria.

El hecho de que el nivel medio concentre la mayor proporción indica que la municipalidad probablemente logra captar una parte importante de los tributos, aunque todavía enfrenta dificultades relacionadas con la morosidad, limitada cultura tributaria, escaso compromiso ciudadano con el pago de impuestos o deficiencias en los mecanismos de fiscalización y cobranza. A ello se suma que más de un tercio de los encuestados percibe la recaudación como baja, lo cual constituye un indicador preocupante, ya que sugiere que una parte considerable de la población advierte debilidades en la administración tributaria local.

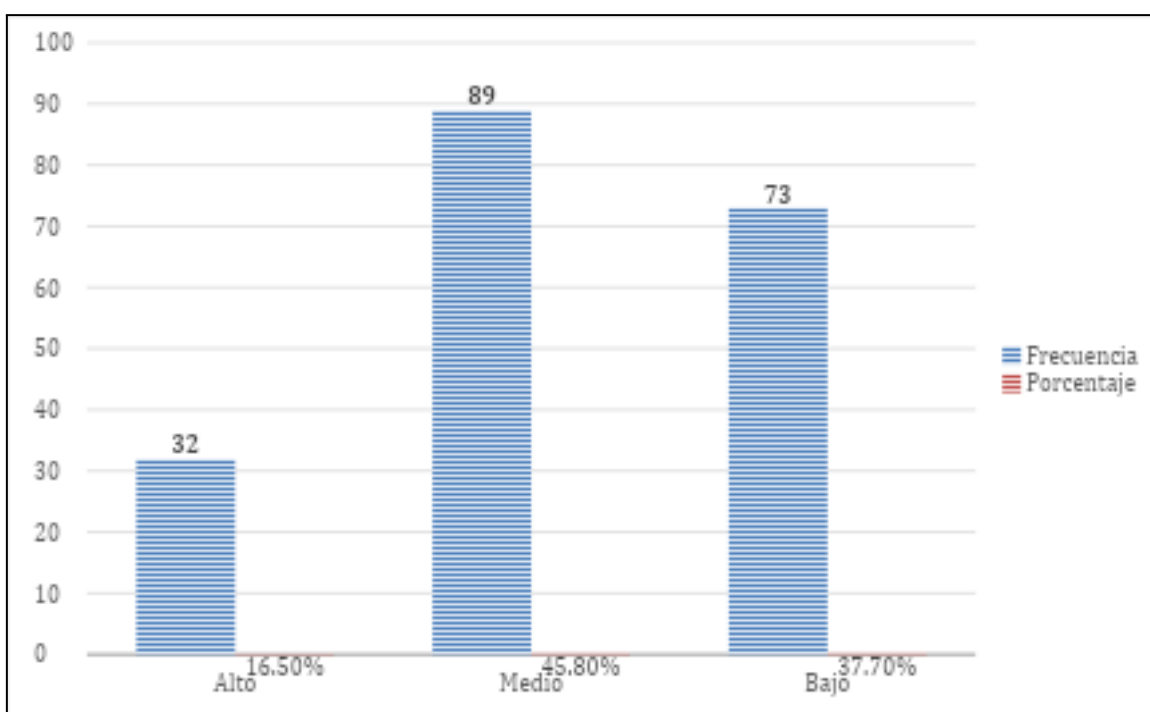
Por otro lado, el reducido porcentaje de percepción alta, con solo 16.5%, muestra que todavía son pocos los ciudadanos que reconocen una recaudación sólida y eficiente. En consecuencia, estos resultados permiten señalar que la municipalidad distrital de llave aún tiene el reto de fortalecer sus procesos de administración tributaria, mejorar las estrategias de sensibilización y ampliar la confianza de la población respecto al destino de los recursos recaudados, con el propósito de incrementar los ingresos municipales y generar mayores oportunidades de desarrollo para la localidad.

4.3. RESULTADOS DEL SEGUNDO OBJETIVO ESPECÍFICO

La investigación planteó como segundo objetivo específico el “Conocer el desarrollo sostenible en el distrito de llave, 2025”. Dichos resultados se desarrollaron de forma descriptiva en la siguiente tabla.

Tabla 04: Desarrollo sostenible

Categoría	Frec.	%
Buena	44	22.7
Regular	94	48.4
Mala	56	28.9
Total	194	100.0



Figura 02: Desarrollo sostenible

La tabla 4 y figura 2, en relación con la variable desarrollo sostenible, los resultados muestran que la categoría regular alcanza la mayor frecuencia con 94 casos, representando el 48.4% del total. Le sigue la categoría mala con 56 personas, equivalente al 28.9%, mientras que solo 44 encuestados, es decir, el 22.7%, consideran que el desarrollo sostenible en el distrito de Llave es bueno. Estos datos evidencian que, desde la percepción de los participantes, el desarrollo sostenible del distrito se encuentra predominantemente en un nivel intermedio, lo que significa que existen algunos avances,

pero todavía no son suficientes para asegurar condiciones plenamente favorables en las dimensiones económica, social y ambiental.

La predominancia del nivel regular permite interpretar que el distrito presenta un desarrollo sostenible todavía en proceso de consolidación. Es probable que existan esfuerzos municipales orientados a mejorar la calidad de vida, promover servicios públicos, ejecutar obras locales o atender necesidades colectivas; sin embargo, dichos esfuerzos aún no logran generar un impacto ampliamente reconocido como bueno por la mayoría de la población. Este resultado también puede reflejar que persisten brechas estructurales relacionadas con infraestructura, ordenamiento urbano, cuidado ambiental, servicios básicos y oportunidades de desarrollo económico local.

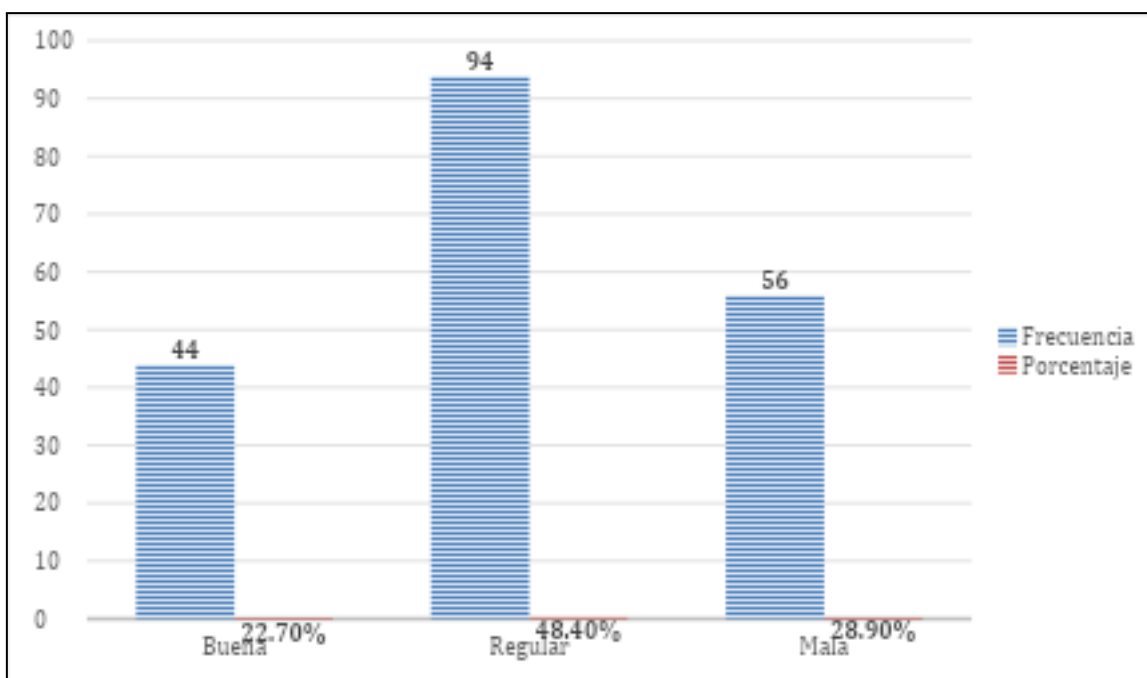
Del mismo modo, el 28.9% que califica el desarrollo sostenible como malo representa una proporción relevante, pues revela que casi tres de cada diez encuestados perciben importantes limitaciones en el progreso del distrito. Esta valoración negativa puede estar asociada a insuficiencias en la gestión pública, carencia de recursos, limitada inversión o débil articulación entre los ingresos municipales y las acciones orientadas al bienestar de la población. Finalmente, el hecho de que solo el 22.7% considere bueno el desarrollo sostenible indica que aún queda un amplio margen para fortalecer las políticas locales y lograr que los avances sean más visibles, equitativos y sostenibles en el tiempo.

CONCLUSIONES

Primera. Se concluye que existe una relación positiva alta y estadísticamente significativa entre la recaudación de impuestos municipales y el desarrollo sostenible del distrito de llave, 2025, evidenciada por un coeficiente de correlación Rho de Spearman de 0.737 y un nivel de significancia $p = 0.000 < 0.05$. Esto demuestra que a medida que mejora la recaudación tributaria municipal, también se incrementa el nivel de desarrollo sostenible en el distrito. Asimismo, los resultados descriptivos muestran que el 34.5% de los encuestados percibe ambos aspectos en un nivel regular, lo que confirma que la capacidad de generación de ingresos municipales influye directamente en la ejecución de acciones orientadas al desarrollo económico, social y ambiental.

Segunda. Se concluye que la recaudación de impuestos municipales en el distrito de llave, durante el año 2025, se encuentra predominantemente en un nivel medio, representado por el 45.8% de los encuestados, seguido de un 37.7% que la percibe como baja y solo un 16.5% como alta. Estos resultados evidencian que la gestión tributaria municipal presenta avances moderados, pero aún enfrenta limitaciones significativas en términos de eficiencia, cumplimiento tributario y cultura fiscal, lo que restringe la generación de mayores ingresos para el financiamiento de proyectos y servicios públicos.

Tercera. Se concluye que el desarrollo sostenible en el distrito de llave se encuentra mayoritariamente en un nivel regular, con un 48.4% de los encuestados, seguido de un 28.9% que lo califica como malo y solo un 22.7% como bueno. Esto indica que, si bien existen ciertos avances en el desarrollo local, estos aún no son suficientes para alcanzar niveles óptimos que garanticen bienestar integral en la población. La presencia de un porcentaje considerable en la categoría baja refleja la persistencia de brechas en

aspectos económicos, sociales y ambientales, las cuales limitan el progreso sostenible del distrito.

RECOMENDACIONES

Primera. Se recomienda a la Municipalidad Distrital de Ilave fortalecer sus estrategias de recaudación tributaria mediante la implementación de políticas de sensibilización, modernización de los sistemas de cobranza y mejora en los procesos de fiscalización, con el fin de incrementar los ingresos municipales. Asimismo, se sugiere destinar de manera eficiente estos recursos en proyectos y programas orientados al desarrollo sostenible, priorizando obras de impacto social, ambiental y económico que permitan mejorar la calidad de vida de la población.

Segunda. Se recomienda a la gerencia de administración tributaria de la Municipalidad de Ilave diseñar e implementar campañas permanentes de educación y cultura tributaria dirigidas a los contribuyentes, con el propósito de fomentar el cumplimiento oportuno de sus obligaciones fiscales. De igual manera, se sugiere optimizar los mecanismos de control y seguimiento de la morosidad, así como incorporar herramientas tecnológicas que faciliten el pago de impuestos, incrementando así la eficiencia en la recaudación.

Tercera. Se recomienda a las autoridades municipales y entidades locales fortalecer la planificación y ejecución de políticas públicas orientadas al desarrollo sostenible, promoviendo inversiones en infraestructura básica, gestión ambiental, servicios públicos y desarrollo económico local. Asimismo, se sugiere articular esfuerzos con la comunidad y otras instituciones para garantizar un enfoque integral que permita mejorar progresivamente los niveles de sostenibilidad en el distrito de Ilave, reduciendo las brechas identificadas en la investigación.

BIBLIOGRAFÍA

- Acuña Leon, C. B., & Velazquez Gutierrez, Y. R. (2023). *La cultura tributaria y su influencia con la evasión tributaria de los comerciantes de un mercado en el distrito del Rímac*. 0–3.
- Aguilar barajas, I., Kjellen, M., & Mejia Betancourt, A. (2016). Retos para el desarrollo sostenible. In *Educacao e Sociedade* (Vol. 1, Issue 1). http://www.biblioteca.pucminas.br/teses/Educacao_PereiraAS_1.pdfhttp://www.anpocs.org.br/portal/publicacoes/rbcs_00_11/rbcs11_01.htmhttp://repositorio.ipea.gov.br/bitstream/11058/7845/1/td_2306.pdf<https://direitofma2010.files.wordpress.com/2010/03/emi>
- Benito Soncco, G. D., & Mamani Aroquipa, M. E. (2023). *Cultura tributaria y su relación con el cumplimiento tributario en la Municipalidad Provincial de Sandia, Puno 2023*. 167–186.
- Caceres Castillo, D. J. C., & Llaque Sanchez, F. R. (2023). *Código tributario*.
- Campos, A. (2024). La recaudación de impuestos municipales y el desarrollo sostenible del distrito de Contamana, 2023. *Вестник Росздравнадзора*, 4(1), 9–15.
- Choque, M., & Loayza, J. (2025). Gestión de políticas fiscales y recaudación de impuestos en una municipalidad provincial de Puno. *Sciéndo*, 28(2), 161–166. <https://doi.org/10.17268/sciendo.2025.021>
- Congreso de la Republica del Perú. (2004). *Ley de Tributación Municipal, Decreto Legislativo N 776*. 776, 167–186.
- Decreto Legislativo N.º 776 (1993). *Ley de Tributación Municipal* (Perú). Texto oficial. <https://plataformaurbana.cepal.org/es/instrumentos/legal/decreto-legislativo-ndeg-77693-ley-de-tributacion-municipal-peru>
- Hirpahuanca Quispe, M. (2025). *Escuela Académico Profesional de Contabilidad La cultura tributaria y recaudación del impuesto predial en la Municipalidad Distrital de Cusipata-Cusco* Maricielo Hirpahuanca Quispe. <https://repositorio.continental.edu.pe/handle/20.500.12394/17092>

- Holguin Zapata, R. (2022). *Cultura Tributaria Y Su Influencia En El Desarrollo Del Municipio De Sabanalarga Antioquia*. 1–68.
<https://repositoriocdim.esap.edu.co/handle/20.500.14471/27235>
- Huapaya Garriazo, P. J., Llaque Sanchez, F. R., Mares Ruiz, C., Ruiz Colmenares, M., & Sebastian Rodriguez, F. (2023). *Manual De Derecho Tributario. Manual de Derecho Penal*, 169–172.
- Llaque Sánchez, F. R., & Vizcarra Delgado, E. N. (2020). *Código Tributario Ejercicio 2020*.
<https://www.sunat.gob.pe>
- Mamani Huancollo, A. (2023). *Recaudacion De Impuestos Municipales Y La Ejecucion Presupuestal De La Municipalidad Distrital De Alto De La Alianza, Periodo 2018-2022*.
- Palacios, R. (2023). *GESTIÓN MUNICIPAL TRIBUTARIA Y LA RECAUDACIÓN DE TRIBUTOS EN LA MUNICIPALIDAD DE ATE , LIMA 2023 AUTOR : 0–2*.
- Pinedo, J., & Anaya, A. (2023). Factores que inciden en el recaudo de impuestos en municipios colombianos. *Revista de Ciencias Sociales*, XXIX(4).
- Quispe Uscamayta, Y. (2024). *Universidad José Carlos Mariátegui*.
- Rocha, J. (2024). *Cultura tributaria y su incidencia en la recaudación del impuesto predial en el Sat, post pandemia de la municipalidad provincial de puno, periodo 2022. Direccion Del Instituto de Investigacion*, 0–149.
<http://repositorio.unasam.edu.pe/handle/UNASAM/3454>
- Sullca Quispe, N. (2024). *Universidad Nacional Del Altiplano Universidad Nacional Del Altiplano. Tesis*, 1–168.
http://repositorio.unap.edu.pe/bitstream/handle/UNAP/7104/Molleapaza_Mamani_Joel_Neftali.pdf?sequence=1&isAllowed=y
- SUNAT. (2013). *Texto Único Ordenado del Código Tributario. Diario Oficial El Peruano*, 94.
<http://www.munirimac.gob.pe/portal/wp-content/uploads/2017/03/DS-133-2013-EF-Codigo-Tributario.pdf>

SUNAT. (2020). Libro de Cultura Tributaria y aduanera. *Superintendencia Nacional de Aduanas y de Administración Tributaria*, 1–203.

<https://cultura.sunat.gob.pe/publicaciones/libro-cultura-tributaria-y-aduanera>

Vergara Ynfante, C. (2024). *Estilos de crianza y habilidades sociales de los estudiantes de Trabajo Social de la UNT - filial valle Jequetepeque, 2022*.

Vilela Huamán, J. R. (2021). *Estrategias de incentivos para la recaudación tributaria en el Perú*. 1–66. <https://repositorio.ucv.edu.pe/handle/20.500.12692/78467>

ANEXOS

Anexo 01: Matriz de consistencia

“RECAUDACIÓN DE IMPUESTOS MUNICIPALES Y EL DESARROLLO SOSTENIBLE EN EL DISTRITO DE ILAVE, 2025”

PROBLEMA GENERAL	OBJETIVO GENERAL	HIPÓTESIS GENERAL	VARIABLES	DIMENSIÓN	INDICADORES	METODOLOGÍA
¿Cuál es la relación entre la recaudación de impuestos municipales y el desarrollo sostenible del distrito Ilave, 2025?	Determinar la relación entre la recaudación de impuestos municipales y el desarrollo sostenible del distrito de Ilave, 2025.	Existe una relación significativa entre la recaudación de impuestos municipales y el desarrollo sostenible del distrito de Ilave, 2025.	VI: Recaudación de impuestos municipales	Cultura tributaria	<ul style="list-style-type: none"> ● Conocimiento tributario ● Educación tributaria ● Conocimiento del incremento de los recursos ● Conciencia tributaria ● Práctica de valores ● Cumplimiento tributario 	<p>Diseño: No experimental de corte transversal.</p> <p>Enfoque: Cuantitativo</p> <p>Tipo de estudio: Aplicada</p> <p>Población: 33452 habitantes del distrito de Ilave</p> <p>Muestra: 194 habitantes</p> <p>Técnica: Encuesta</p> <p>Instrumento: Cuestionario</p>
<p>1: ¿Cuál es el nivel de recaudación de impuestos municipales en el distrito de Ilave, 2025?</p> <p>2: ¿Cómo es el desarrollo sostenible en el distrito de Ilave, 2025?</p>	<p>1. Conocer el nivel de recaudación de impuestos municipales en el distrito Ilave, 2025</p> <p>2. Conocer el desarrollo sostenible en el distrito de Ilave, 2025</p>	<p>1. El nivel de recaudación de impuestos municipales regular en el distrito de Ilave, 2025.</p> <p>2. El desarrollo sostenible regular en el distrito de Ilave, 2025</p>	VD: Desarrollo sostenible	Estrategias de recaudación	<ul style="list-style-type: none"> ● Orientación ● Participación en charlas ● Difusión de la forma de pago ● Importancia de la difusión ● Uso de las herramientas publicitarias ● Difusión de prorrogas ● Incentivos ● Amnistía tributaria ● Campañas de sensibilización 	

PROBLEMA GENERAL	OBJETIVO GENERAL	HIPÓTESIS GENERAL	VARIABLES	DIMENSIÓN	INDICADORES	METODOLOGÍA
					<ul style="list-style-type: none"> ● Aplicación de sanciones ● Acciones de recaudación 	
				Desarrollo social	<ul style="list-style-type: none"> ● Educación ● Índice de pobreza ● Mejora de pistas y veredas ● Mejora de calidad de vida ● Mejora de desarrollo local 	
				Desarrollo económico	<ul style="list-style-type: none"> ● Ingreso per cápita ● Empleo ● Programas ● Responsabilidad en el pago de impuestos 	
				Desarrollo ambiental	<ul style="list-style-type: none"> ● Consumo de servicios ● Limpieza pública ● Conservación del medio ambiente 	

Anexo 02: Instrumento de recolección de datos

CUESTIONARIO: RECAUDACIÓN DEL IMPUESTO PREDIAL

1	2	3	4	5
NUNCA	CASI NUNCA	A VECES	CASI SIEMPRE	SIEMPRE

CULTURA TRIBUTARIA	1	2	3	4	5
1. Tiene conocimiento de la importancia de la recaudación de los impuestos					
2. El servicio de la Administración Tributaria de la Municipalidad educa sobre la cultura tributaria					
3. Conoce el uso que le dan al impuesto recaudado por la municipalidad					
4. Considera que el pago de impuestos incrementa los recursos municipales					
5. Está conforme con el monto establecido para el pago de impuesto predial					
6. Considera que los contribuyentes que evaden el pago de impuestos carecen de valores					
7. Cumple con pagar sus impuestos dentro de la fecha establecida por la municipalidad					
ESTRATEGIAS DE RECAUDACIÓN					
8. Ha recibido información y orientación sobre los tributos municipales por parte la entidad recaudadora					
9. Ha asistido a charlas informativas sobre la tributación municipal					
10. La municipalidad da a conocer las formas de pago para la recaudación de impuestos					
11. Considera importante difundir información sobre el impuesto predial					
12. Ha observado o escuchado algún tipo de publicidad en los medios de comunicación sobre el impuesto predial					

13. La municipalidad difunde otorgar prórrogas para el pago de los impuestos					
14. La entidad recaudadora brinda incentivos o beneficios tributario por el cumplimiento oportuno de los pagos					
15. Las formas y tiempos en que se brinda amnistía tributaria son apropiadas					
16. Realizan campañas de sensibilización colectivas para que la población cumpla con sus tributos					
17. La aplicación de sanciones por evasión es un último recurso					
18. Se han implementado acciones para que el usuario pague el total de su deuda					

CUESTIONARIO: DESARROLLO SOSTENIBLE

1	2	3	4	5
TOTALMENTE EN DESACUERDO	EN DESACUERDO	INDECISO	DE ACUERDO	TOTALMENTE DE ACUERDO

DESARROLLO SOCIAL	1	2	3	4	5
1. La educación que proporcionan los centros educativos de su localidad es de calidad.					
2. El índice de pobreza se puede reducir mediante el pago del impuesto predial.					
3. El pago de su impuesto predial se mejora las pistas y veredas de su calle					
4. El pago de su impuesto es usado en obras públicas que generen calidad de vida en la población.					
5. Para mejorar el desarrollo local de la población se debe realizar el pago de sus impuestos.					
DESARROLLO ECONÓMICO					
6. Sus ingresos económicos son suficientes para el pago del impuesto predial.					
7. El pago de sus impuestos se generan nuevos puestos de empleo en el distrito					
8. Las autoridades crean programas para fomentar puestos de trabajo.					
9. El pago puntual de sus impuestos mejora los servicios que brinda la municipalidad.					
DESARROLLO AMBIENTAL					
10. Pagar por el uso del agua, serenazgo, áreas verdes es lo justo.					
11. Las autoridades de su distrito implementan depósitos de basura para la conservar la limpieza pública de su vecindario					
12. La municipalidad ejerce políticas ecológicas para evitar la contaminación ambiental de su distrito.					

Anexo 03: Evidencia fotográfica

