

UNIVERSIDAD PRIVADA SAN CARLOS

FACULTAD DE CIENCIAS

ESCUELA PROFESIONAL DE CONTABILIDAD Y FINANZAS



TESIS

**EVASIÓN TRIBUTARIA Y SU EFECTO EN LA RECAUDACIÓN FISCAL DE LOS
VEHÍCULOS PARTICULARES QUE TRANSPORTAN MATERIALES DE
CONSTRUCCIÓN EN LA PROVINCIA DE EL COLLAO-2024**

PRESENTADA POR:

GLADYS EDITH MAQUERA MAQUERA

PARA OPTAR EL TÍTULO PROFESIONAL DE:

CONTADOR PÚBLICO

PUNO – PERÚ

2025



Repositorio Institucional ALCIRA by [Universidad Privada San Carlos](https://www.upsc.edu.pe/) is licensed under a [Creative Commons Reconocimiento-NoComercial 4.0 Internacional License](https://creativecommons.org/licenses/by-nc/4.0/)



9.84%

SIMILARITY OVERALL

SCANNED ON: 31 MAR 2025, 9:31 PM

Similarity report

Your text is highlighted according to the matched content in the results above.

● IDENTICAL
2.08%

● CHANGED TEXT
7.75%

Report #25559227

GLADYS EDITH MAQUERA MAQUERA // EVASIÓN TRIBUTARIA Y SU EFECTO EN LA RECAUDACIÓN FISCAL DE LOS VEHÍCULOS PARTICULARES QUE TRANSPORTAN MATERIALES DE CONSTRUCCIÓN EN LA PROVINCIA DE EL COLLAO-2024 RESUMEN La evasión tributaria es un problema vigente que aqueja a diversas zonas del país, a base de ello, surge la siguiente pregunta ¿Cuál es el efecto de la evasión tributaria en la recaudación fiscal de los conductores de vehículos particulares que transportan materiales de construcción en la provincia de El Collao-2024?, el objetivo general de determinar el efecto de evasión tributaria en la recaudación fiscal de los conductores de vehículos particulares que transportan materiales de construcción en la provincia de El Collao-2024, en la parte metodología es tipo de investigación básica, diseño no experimental, nivel correlacional, con el método estadístico e hipótesis deductivos, la muestra estuvo constituida por 40 conductores de vehículos que transportan materiales de construcción, la técnica que se aplicó es la encuesta y su instrumento el cuestionario, el análisis de datos se realizó con el Programa SPSS. En resultados muestra el valor estadístico R de Pearson de - 0,433** que confirma que existe una relación negativa débil entre las variables de evasión tributaria, y recaudación fiscal, entonces tienen impactos negativos en recaudación fiscal de los conductores de vehículos particulares que transportan materiales de construcción pocas veces tributan, a raíz que el

UNIVERSIDAD PRIVADA SAN CARLOS
FACULTAD DE CIENCIAS
ESCUELA PROFESIONAL CONTABILIDAD Y FINANZAS
TESIS

**EVASIÓN TRIBUTARIA Y SU EFECTO EN LA RECAUDACIÓN FISCAL DE LOS
VEHÍCULOS PARTICULARES QUE TRANSPORTAN MATERIALES DE
CONSTRUCCIÓN EN LA PROVINCIA DE EL COLLAO-2024**

PRESENTADA POR:

GLADYS EDITH MAQUERA MAQUERA

PARA OPTAR EL TÍTULO PROFESIONAL DE:

CONTADOR PÚBLICO

APROBADA POR EL SIGUIENTE JURADO:

PRESIDENTE

: 
M.Sc. KORINA ASQUI GOMEZ

PRIMER MIEMBRO

: 
Mg. CELIA VERENISSE ORTIZ DE ORUE ROJAS

SEGUNDO MIEMBRO

: 
Dr. HEBER NEHEMIAS CHUI BETANCUR

ASESOR DE TESIS

: 
Dra. MARLENE CUSI MONTESINOS

Área: Ciencias Económicas, Negocios

Sub Área: Contabilidad y Finanzas

Líneas de Investigación: Negocios, Administración

Puno, 11 de abril del 2025.

DEDICATORIA

Primero siempre a Dios que guía mi camino, este trabajo también lo dedico a toda mi familia por su constante apoyo incondicional, luego agradecer de manera especial a todos los docentes de la UPSC de la ciudad de Puno por apoyarme en mi formación profesional y a mis hijos por brindarme el apoyo incondicional para culminar mi profesión.

AGRADECIMIENTO

Primeramente doy gracias a Dios, gracias a la universidad por permitirme convertirme en un profesional, a los docentes por compartir sus conocimientos en mi formación profesional, a los jurados y a la asesora por su invaluable apoyo, paciencia y dedicación durante todo este proceso.

También agradezco a la Asociación de transportistas de materiales de construcción, que hicieron posible esta investigación, con su aporte fue muy sustancial para la culminación de mi trabajo de investigación.

ÍNDICE GENERAL

	Pág.
DEDICATORIA	1
AGRADECIMIENTO	2
ÍNDICE GENERAL	3
ÍNDICE DE TABLAS	6
ÍNDICE DE FIGURAS	7
ÍNDICE DE ANEXOS	8
RESUMEN	9
ABSTRACT	10
INTRODUCCIÓN	11

CAPÍTULO I

PLANTEAMIENTO DEL PROBLEMA, ANTECEDENTES Y OBJETIVOS DE LA INVESTIGACIÓN

1.1. PLANTEAMIENTO DEL PROBLEMA	12
1.1.1. PROBLEMA GENERAL	13
1.1.2. PROBLEMAS ESPECÍFICOS	13
1.2. ANTECEDENTES	14
1.2.1. ANTECEDENTES INTERNACIONALES	14
1.2.2. ANTECEDENTES NACIONALES	17
1.2.3. ANTECEDENTES LOCALES	19
1.3. OBJETIVO GENERAL	21
1.4. OBJETIVOS ESPECÍFICOS	21

CAPÍTULO II

MARCO TEÓRICO, CONCEPTUAL E HIPÓTESIS DE LA INVESTIGACIÓN

2.1. MARCO TEÓRICO	22
2.1.1. EVASIÓN TRIBUTARIA	22
2.1.2. RECAUDACIÓN FISCAL	23
2.2. DEFINICIONES CONCEPTUALES	26
2.2.1. AHORRO	26
2.2.2. EVASIÓN	26
2.2.3. EVIDENCIA EMPÍRICA	26
2.2.4. MATERIALES DE CONSTRUCCIÓN	26
2.2.5. RECAUDACIÓN	26
2.2.6. TRIBUTARIA	26
2.2.7. TIPOS DE TRIBUTOS	27
2.3. MARCO LEGAL	27
2.4. HIPÓTESIS DE LA INVESTIGACIÓN	27
2.4.1. HIPÓTESIS GENERAL	27
2.4.2. HIPÓTESIS ESPECÍFICAS	28

CAPÍTULO III

METODOLOGÍA DE LA INVESTIGACIÓN

3.1. ZONA DE ESTUDIO	29
3.2. POBLACIÓN Y MUESTRA	29
3.2.1. POBLACIÓN	29
3.2.2. TAMAÑO DE LA MUESTRA	29
3.2.3. SELECCIÓN DE LA MUESTRA	30
3.3. TIPO Y NIVEL DE INVESTIGACIÓN	30

3.3.1. TIPO	30
3.3.2. NIVEL DE INVESTIGACIÓN	30
3.4. DISEÑO DE INVESTIGACIÓN	30
3.5. ENFOQUE DE INVESTIGACIÓN	31
3.6. TÉCNICA E INSTRUMENTO DE RECOLECCIÓN DE DATOS	31
3.6.1. TÉCNICA	31
3.6.2. INSTRUMENTO	31
3.7. TÉCNICA E INSTRUMENTO DE ANÁLISIS Y/O INTERPRETACIÓN DE DATOS	31
3.8. MÉTODO DE INVESTIGACIÓN	31
3.9. OPERALIZACIÓN DE VARIABLES	32
CAPÍTULO IV	
EXPOSICIÓN Y ANÁLISIS DE RESULTADOS	
4.1. ANÁLISIS DE LOS RESULTADOS	33
4.2. PRUEBA DE NORMALIDAD	46
4.3. CONTRASTACIÓN DE HIPÓTESIS	47
4.3.1. HIPÓTESIS GENERAL	47
4.3.2. HIPÓTESIS ESPECÍFICAS	48
4.4. DISCUSIÓN DE RESULTADOS	50
CONCLUSIONES	53
RECOMENDACIÓN	55
BIBLIOGRAFÍA	56
ANEXOS	63

ÍNDICE DE TABLAS

	Pág.
Tabla 01: ¿Cuál es el efecto de la evasión tributaria en la recaudación fiscal de los conductores de vehículos particulares que transportan materiales de construcción en la provincia de El Collao-2024?	33
Tabla 02: Dimensión 2. Defraudación tributaria	35
Tabla 03: Dimensión 3. Elusión tributaria	37
Tabla 04: Dimensión 4. Cultura tributaria	39
Tabla 05: Dimensión 5. Ingresos tributarios	41
Tabla 06: Dimensión 6. Presión tributaria	43
Tabla 07: Dimensión 7. Curva de Laffer	45

ÍNDICE DE FIGURAS

	Pág.
Figura 01: Curva de Laffer	25
Figura 02: Dimensión 2. Defraudación tributaria	36
Figura 03: Dimensión 3. Elusión tributaria	38
Figura 04: Dimensión 4. Cultura tributaria	40
Figura 05: Dimensión 5. Ingresos tributarios	42
Figura 06: Dimensión 6. Presión tributaria	44
Figura 07: Dimensión 7. Curva de LafferZ	46
Figura 08: Encuestas realizadas a los transportistas de vehículos particulares que transportan materiales de construcción de llave.	72
Figura 09: Encuestas realizadas a los transportistas de vehículos particulares que transportan materiales de construcción de llave.	73
Figura 10: Encuestas realizadas a los transportistas de vehículos particulares que transportan materiales de construcción de llave.	74
Figura 11: Encuestas realizadas a los transportistas de vehículos particulares que transportan materiales de construcción de llave.	75
Figura 12: Encuestas realizadas a los transportistas de vehículos particulares que transportan materiales de construcción de llave.	77

ÍNDICE DE ANEXOS

	Pág.
Anexo 01: Matriz de consistencia	64
Anexo 02: Instrumento	66
Anexo 03: Instrumento	68
Anexo 04: Evidencias fotográficas	72

RESUMEN

La evasión tributaria es un problema vigente que aqueja a diversas zonas del país, a base de ello, surge la siguiente pregunta ¿Cuál es el efecto de la evasión tributaria en la recaudación fiscal de los conductores de vehículos particulares que transportan materiales de construcción en la provincia de El Collao-2024?, el objetivo general de determinar el efecto de evasión tributaria en la recaudación fiscal de los conductores de vehículos particulares que transportan materiales de construcción en la provincia de El Collao-2024, en la parte metodología es tipo de investigación básica, diseño no experimental, nivel correlacional, con el método estadístico e hipótesis deductivos, la muestra estuvo constituida por 40 conductores de vehículos que transportan materiales de construcción, la técnica que se aplicó es la encuesta y su instrumento el cuestionario, el análisis de datos se realizó con el Programa SPSS. En resultados muestra el valor estadístico R de Pearson de - 0,433** que confirma que existe una relación negativa débil entre las variables de evasión tributaria, y recaudación fiscal, entonces tienen impactos negativos en recaudación fiscal de los conductores de vehículos particulares que transportan materiales de construcción pocas veces tributan, a raíz que el 67% a veces omiten el pago de impuestos que perjudica la ejecución de obras públicas, 62% siempre ha disminuido el pago de tributos que disminuye el ingreso de dinero al Estado, el 40% a veces disminuye el pago de impuestos afecta la estabilidad económica del Estado, y 18% nunca omitieron el pago de impuestos que paraliza la ejecución de obras públicas. En conclusión, el 50% señala es alto el efecto de evasión tributaria en la recaudación fiscal de los conductores de vehículos particulares que transportan materiales de construcción en la provincia de El Collao, el 30% medianamente y el 20% es bajo la evasión tributaria

Palabras clave: Conductores, Evasión, Fiscal, Tributaria, Vehículos

ABSTRACT

Tax evasion is a current problem that affects various areas of the country, based on this, the following question arises: What is the effect of tax evasion on the tax collection of drivers of private vehicles that transport construction materials in the province of El Collao-2024? The general objective of determining the effect of tax evasion on tax collection of drivers of private vehicles that transport construction materials in the province of El Collao-2024, in the methodology part is a basic research type, non-experimental design, correlational level, with the statistical method and deductive hypotheses, the sample consisted of 40 drivers of vehicles that transport construction materials, the technique that was applied is the survey and its instrument the questionnaire, the data analysis was carried out with the SPSS Program. In the results, the statistical value of Pearson R is - 0.433 **, which confirms that there is a weak negative relationship between the variables of tax evasion and tax collection, so they have negative impacts on tax collection of drivers of private vehicles that transport construction materials rarely pay taxes, since 67% sometimes omit the payment of taxes that harms the execution of public works, 62% have always decreased the payment of taxes that decreases the income of money to the State, 40% sometimes decrease the payment of taxes affecting the economic stability of the State, and 18% never omitted the payment of taxes that paralyzes the execution of public works. In conclusion, 50% indicate that the effect of tax evasion on tax collection of drivers of private vehicles that transport construction materials in the province of El Collao is high, 30% moderately and 20% is low tax evasion

Keywords: Drivers, Evasion, Fiscal, Tax, Vehicles

INTRODUCCIÓN

La evasión fiscal, un problema latente en la nación, provoca malos resultados y enfado fiscal a través del fraude fiscal. Esto explica la conexión entre edad, ingresos y tolerancia al fraude y ofrece una explicación más matizada que las típicas que se encuentran en los estudios sobre la moral fiscal, que se tengan en cuenta aspectos de la evasión fiscal que no han recibido suficiente atención de la evasión fiscal que presentan los contribuyentes y que debería realizarse un análisis del papel que desempeñan las emociones en la formación de creencias y acciones dentro del sistema fiscal. Lo que define la recaudación fiscal es el hecho de que se compone de los impuestos de la nación y es recaudada sistemáticamente por la administración tributaria y gestionada por el gobierno. Se centra en el bienestar de la población y pretende satisfacer las demandas del Estado. Se rige y controla por valores como la igualdad, por eso los legisladores deben decidir si imponen, modifican o excluyen impuestos, y los gobiernos locales tienen autoridad para controlar las contribuciones y tasas dentro de sus fronteras. Al hacer uso de su potestad tributaria, los Estados deben atenerse a valores como la igualdad y el respeto de los derechos fundamentales.

El capítulo I, planteamiento del problema, antecedentes y objetivos de investigación,, definiéndose el objetivo general, al mismo tiempo se plantean los objetivos específicos.

En el capítulo II, se presenta el marco teórico, conceptual, e hipótesis de investigación.

El capítulo III, metodología de investigación, zona de estudio, población, muestra, tipo, nivel de estudio, diseño no experimental, enfoque de estudio, enfoque cuantitativo, técnica e instrumento de estudio, método e identificación de las variables

En el capítulo IV, exposición y análisis de resultados, contrastación de hipótesis, discusión de resultados, conclusión, recomendaciones, referencias bibliográficos y anexos

CAPÍTULO I

PLANTEAMIENTO DEL PROBLEMA, ANTECEDENTES Y OBJETIVOS DE LA INVESTIGACIÓN

1.1. PLANTEAMIENTO DEL PROBLEMA

En el contexto internacional la evasión tributaria es un problema recurrente en diversos países del mundo que dificultan el desarrollo de las economías, las cuales originan la defraudación tributaria, elusión tributaria cuyas consecuencias son la escasa o poca recaudación fiscal de ingreso económicos; ello dependiendo de los tipos de impuestos, a mayor carga y presión tributaria mayores serán los ingresos nacionales y del Estado; que se traduce en contribuyentes con efectos positivos o negativos con respecto a los ingresos, la rentabilidad y la inversión social como lo sostiene Romero & Colmenares (2021) la evasión fiscal es una de las dificultades que perturba a las economías públicas de los países de Latino américa”. El país con mayor valor promedio es México con 6,8%, seguido de Turquía con 6,7%; en el extremo inferior encontramos Estados Unidos y Luxemburgo con 0,5% y 1,3%, respectivamente.

Urrutia et al. (2022) la recaudación tributaria en el Perú (14,5% del PBI) es muy baja respecto a la media de las economías avanzadas (34%) y latinoamericana (22,7%). El Perú es un país que recauda poco y, lo poco que recauda, se gasta en una frondosa burocracia, en obras mal priorizadas, mal diseñadas y ejecutadas. Estos contribuyentes potenciales no están registrados, la que significa que no son reconocidos por la administración tributaria sus actividades que transportan materiales de construcción que genera recaudación fiscal, pero no exime de evadir impuestos a los que están no registrados, por ello, también se puede denominar evasores a quienes declaran

parcialmente, ocultan su patrimonio o se acogen a regímenes especiales para evitar el pago de sus impuestos.

En la provincia del El Collao - llave, la evasión tributaria está presente debido a que el grupo de transportistas particulares que transportan materiales de construcción no tributan al fisco nacional con ello, obvian sus obligaciones tributarias y estas acciones disminuyen la recaudación fiscal con sumándose en un acto ilegal de defraudación tributaria, elusión tributaria, y otros con escasa cultura tributaria. En ese contexto la evasión tributaria y su efecto en recaudación fiscal, es una preocupación permanente que limita y dificulta la reinversión de lo recaudado para construcción de obras públicas, como la habilitación de las carreteras, instalación de agua potables, acceso a educación, salud, sostenibilidad económica, acceso de calidad de las personas. De ahí el interés de desarrollar la presente investigación e identificar a aquellos contribuyentes que no cumplen en debida forma con sus obligaciones fiscales con el Estado, representado por las diversas instituciones públicas en la ciudad de llave.

1.1.1. PROBLEMA GENERAL

¿Cuál es el efecto de la evasión tributaria en la recaudación fiscal de los conductores de vehículos particulares que transportan materiales de construcción en la provincia de El Collao-2024?

1.1.2. PROBLEMAS ESPECÍFICOS

- ¿Cuál es el efecto de la defraudación tributaria en la recaudación fiscal de los conductores de vehículos particulares que transportan materiales de construcción en la provincia de El Collao-2024?
- ¿Cuál es el efecto de la elusión tributaria en la recaudación fiscal de los conductores de vehículos particulares que transportan materiales de construcción en la provincia de El Collao-2024?
- ¿Cuál es el efecto de la cultura tributaria en la recaudación fiscal de los conductores de vehículos particulares que transportan materiales de construcción en la provincia de El Collao-2024?

1.2. ANTECEDENTES

1.2.1. ANTECEDENTES INTERNACIONALES

Tapia (2020) realizó una investigación denominada. *La evasión tributaria de empresas fantasmas el inexistentes en el Ecuador. Un análisis retrospectivo*, desarrollado por la Universidad Técnica de Ambato-Ecuador, con el objetivo de determinar el impacto de la evasión tributaria de empresas fantasmas en el Ecuador para cuantificar el perjuicio al Estado en los años 2016-2020, fue enfoque cualitativo, tipo de estudio básico, como de estudio el Servicio de Rentas Internas y la Superintendencia de Compañías Valores y Seguros, como técnica emplearon la observación de los registros de las fuentes primarias, en sus resultados precisa los factores se utilizan con fines ilícitos: blanquear el producto de la corrupción, generar flujos ilícitos fuera de los países en desarrollo, pagar sobornos o evadir impuestos son incentivos que ocasionan corrupción en países desarrollados y en vías desarrollo y necesitan soluciones a nivel local e internacional, y concluyó las características existentes de evasión tributaria se generan por motivos de desconocimiento de obligaciones, falta de solidaridad con la comunidad y desconfianza de los ciudadanos. En otras palabras, la complejidad del sistema tributario se ha convertido en una nueva causa de la evasión tributaria tomando en cuenta toda la cantidad de información que el contribuyente tiene que manejar para realizar su declaración. Por lo antes mencionado, a lo largo del tiempo estas perjudican la recaudación tributaria que se ha llevado a cabo durante años.

Cando (2020) realizó su investigación sobre. *La recaudación tributaria y el cumplimiento voluntario durante la emergencia sanitaria en la provincia de Tungurahua*, efectuado por la Universidad Técnica de Ambato de Ecuador, con el objetivo de determinar el impacto en la recaudación tributaria y el cumplimiento voluntario generado durante la emergencia sanitaria en la provincia de Tungurahua, como muestra estudio estuvo conformada por 94258 contribuyentes activos inscritos con un enfoque cuali-cuantitativo, de carácter descriptivo; se aplicó la técnica de observación y registro de ficha bibliográfico, en sus resultados muestra una disminución de -27,40 % en la recaudación total durante del

periodo marzo-diciembre; el cumplimiento voluntario de las obligaciones tributarias incrementó en un 6.37%, considerando también nueva normativa y estrategias de cumplimiento generadas por la Administración Tributaria, y concluyó la recaudación tributaria es esencial para impulsar el desarrollo económico, generando así fuentes de empleo, incentivo en la inversión y crecimiento del sistema productivo que se observó que el Impuesto al Valor Agregado (IVA) constituyó la mayor fuente de recaudación tributaria durante el periodo marzo – diciembre 2020 con un total de USD 73,847,491.10. Cruz (2020) realizó la investigación titulada: *Análisis de la evasión de impuestos en Colombia y su impacto en la economía del país*, desarrollado por la Universidad Libre de Colombia, con el objetivo de analizar la evasión de Impuestos en Colombia y el impacto directo que ocasionan estos actos a la política fiscal, tipo de estudio básica, enfoque cualitativo, técnica de la observación y como instrumento la ficha de registro documental, en sus resultados precisa los evasores han creado diferentes tácticas para poder evadir la responsabilidad de tributar de manera adecuada y es por esto por lo que hemos identificado algunas de las causas y las principales formas de evasión fiscal que se presentan, además de las consecuencias que este delito conlleva, y concluyó ha aumentado las tarifas y disminuido los topes para la obligatoriedad de presentar la Declaración de Renta y Complementarios, la que ha permitido que incremente el número de ciudadanos que deban presentar la declaración de renta y complementarios de manera anual, sin embargo, esto solo sirve para una mejor fiscalización ya que esto no significa recaudo, porque en muchas ocasiones los contribuyentes no generan impuesto a cargo.

Vivian (2020) su estudio trata de: *Del impuesto al patrimonio y la equidad*, efectuado por la Universidad de Chile, con el objetivo de determinar si el establecimiento de un Impuesto al Patrimonio recurrente es una respuesta plausible para elevar el nivel de recaudación fiscal y abordar la desigualdad del ingreso y de la riqueza a la luz de la experiencia internacional, tipo de estudio descriptivo, la metodología es deductiva, comparativa y dogmática, revisión bibliográfica, en sus resultados precisa la desigualdad

en la distribución del ingreso aumenta significativamente cuando se consideran las utilidades no distribuidas que se encuentran en las empresas. Esto permite reconsiderar la aptitud que tiene el sistema tributario para gravar las rentas de manera equitativa; ya que, a pesar de que el ingreso total percibido por una persona que se encuentra en los primeros deciles de la distribución sí refleja su verdadera capacidad contributiva, éste parece no hacerlo en el caso de las personas que se encuentran en el decil superior de la distribución del ingreso, y concluyó la falta de neutralidad en la tributación de los ingresos personales es la regresividad neta que exhiben los impuestos personales. A pesar de que el diseño de estos impuestos cumple con el principio de equidad horizontal producto de la igualdad de tasas y tramos, el tratamiento preferencial de las ganancias de capital resulta en que las personas que tienen únicamente rentas del trabajo pagan proporcionalmente más impuestos que aquellas que (además) obtienen rentas del capital.

Herbas & Gonzales (2020) su estudio trata de: *Análisis de las causas del cumplimiento y evasión tributaria: Evidencia de Bolivia*, tipo de estudio básica, diseño no experimental, lugar de recolección de datos fue Cochabamba, emplearon el método de análisis estadístico el análisis estructural de ecuaciones, en sus resultados señala la moralidad tributaria es el predictor más importante de evasión fiscal y la confianza en las instituciones públicas del incumplimiento tributario, por eso para incrementar el cumplimiento tributario y reducir la evasión fiscal se debe seguir: (i) incrementar la confianza en instituciones públicas; (ii) implementar políticas de educación tributaria; e (iii) incrementar la transparencia en el uso de recursos públicos, y concluyó existe evidencia en Bolivia, la utilización de los impuestos recaudados en programas sociales tiene resultados neutros en la reducción de la desigualdad y sorpresivamente pueden estar en realidad incrementando la pobreza; encontrándose que los efectos de transferencias directas e impuestos indirectos tienen un efecto neutral en la desigualdad.

1.2.2. ANTECEDENTES NACIONALES

Ruiz (2023) en su investigación trata de: *Evasión Tributaria y su Relación con la Recaudación de Arbitrios en la Municipalidad Provincial de Chota*, efectuado por la Universidad Nacional Autónoma de Chota-Cajamarca, el método usado fue hipotético deductivo, de enfoque cuantitativo, el tipo de investigación es básica, diseño no experimental transeccional con nivel correlacional, ha tenido como población 600 contribuyentes, de ellos, se seleccionó 234 contribuyentes, para recoger la información utilizaron como instrumento el cuestionario y la ficha de análisis de datos y como técnica la encuesta y el análisis documental, en sus resultados señala que el coeficiente de correlación de Spearman el valor de -0.647 el valor señala que entre las variables existe una correlación negativa moderada, que significa que ha mayor evasión tributaria, menor recaudación de arbitrios, y concluyó que la Municipalidad Provincial de Chota 2021, el factor económico tiene relación inversa con la recaudación de arbitrios en vista a que el coeficiente de correlación de Spearman de -0.245 (correlación negativa baja) entonces, a mayor nivel insuficiencia del factor económico, menor recaudación de arbitrios en la entidad municipal.

León (2020) realizó la investigación titulada: *La cultura tributaria y su incidencia en el cumplimiento de las obligaciones tributarias en las MYPES industriales de calzado en Villa El Salvador*, efectuado por la Universidad Autónoma del Perú, con el objetivo de determinar la incidencia de la cultura tributaria en el cumplimiento de las obligaciones tributarias en las MYPES industriales de calzado en Villa El Salvador, tipo de estudio correlacional - explicativa con un diseño de investigación transversal, diseño no experimental, como muestra 45 pequeñas empresas industriales; la técnica e instrumento encuestas, y cuestionario, en sus resultados indican el caso de la empresa sus clientes no siempre le exigen comprobantes de pago y en otras ocasiones no ha cumplido con presentar a tiempo sus declaraciones de impuestos, y concluyó se evidencia que la cultura tributaria incide significativamente en el cumplimiento de las obligaciones tributarias en las Mypes industriales de calzado de Villa El Salvador

confirmada en correlación de 0.885 con un nivel de significancia de 0.000, menor al margen de error de 0.05, por lo que se aceptó la hipótesis alterna.

Flores (2022) realizó su investigación sobre: *La evasión del impuesto vehicular y su incidencia en la recaudación tributaria de la Municipalidad Provincial de Cusco*, efectuado por la Universidad César Vallejo, con el objetivo de determinar la evasión del impuesto vehicular y su incidencia en la recaudación tributaria de la municipalidad, tipo de estudio aplicada, diseño no experimental descriptivo, la población estuvo conformada por 100 personas propietarias de vehículos automotores, de ellas, se seleccionó de 42 personas, utilizaron la técnica de la encuesta y para la recaudación de datos el cuestionario, en sus resultados precisan que la evasión del impuesto vehicular incide significativamente en la recaudación tributaria, por la desidia de gestiones del servidor público de la entidad y el desconocimiento del contribuyente propietario de una unidad vehicular motorizada no dio resultados, y concluyó por ausencia de conocimiento y educación tributaria omiten en cumplir con la cancelación del impuesto vehicular y que esto perjudica la acumulación de ingresos económicos en la entidad municipal.

Povea y Ramos (2023) en su investigación titulada: *Evasión tributaria y su incidencia en el nivel de recaudación del impuesto predial de la municipalidad distrital de Caicay provincia de Paucartambo Cusco*, efectuado por la Universidad Tecnológica de los Andes, con el objetivo de determinar la incidencia de la evasión tributaria en el nivel de recaudación del Impuesto Predial de la Municipalidad Distrital de Caicay, Provincia de Paucartambo Cusco, tipo de estudio analítico, diseño no experimental, como muestra de estudio 05 funcionarios y 04 trabajadores del área de administración tributaria, en un total de 09 trabajadores, y 32 personas en condición de contribuyentes del impuesto predial de la entidad municipal, la técnica fue la encuesta con su instrumento el cuestionario, en sus resultados 88% de los contribuyentes no conocen nada sobre los tributos, seguido el 80% de los funcionario menciona que existe una baja recaudación del impuesto predial, permitiendo establecer que los niveles de conocimiento y cultura tributaria por la sociedad civil y/o contribuyentes como deberes tributarios fijados por las

leyes para cumplirlos de una manera voluntaria, y concluyó que la evasión de impuestos que afectan a la recaudación fiscal, que este resultado similar se obtiene en los resultados de los funcionarios, personal administrativo encargadas de esta área en el ámbito de estudio y contribuyentes.

1.2.3. ANTECEDENTES LOCALES

Mamani (2023) su investigación trata de: *El efecto comportamiento de contribuyentes en la relación de las acciones planificadas y los niveles de recaudación de los impuestos de la Municipalidad provincial de Carabaya Macusani*, efectuada por la Universidad José Carlos Mariátegui sede Juliaca, con el objetivo de determinar el efecto del comportamiento del contribuyente en la relación de las acciones planificadas por la Municipalidad y los niveles de recaudación de los impuestos de la MPCM, tipo de estudio aplicada, diseño no experimental de enfoque cuantitativa, de nivel causal explicativa, su población estuvo conformado por 807 ciudadanos, de ellas se seleccionó 260, contribuyentes de impuestos, aplicaron la técnica de la encuesta e instrumento el cuestionario, en sus resultados describe el pobre comportamiento del contribuyente explica la relación significativa entre las escasas y poco efectivas acciones planificadas de la municipalidad son escasos y poco efectivas en la motivación del contribuyente para mejorar la recaudación, y concluyó donde el beta estandarizado es positivo (β) = 0.114 y $p = 0.018 < 0.05$, son significativos, además, el coeficiente de determinación ($R^2 = 0.013$) explica el constructo (exógenos) sobre el constructo endógeno y mide el poder de predictivo del modelo, siendo muy bajo y el tamaño del efecto es grande y significativo ($f^2 = 0.86$).

Condori (2021) en su investigación trata: *La evasión tributaria y su efecto en la recaudación del impuesto predial en la municipalidad distrital de Santa Rosa – Puno*, efectuado por la Universidad Alas Peruanas con sede Juliaca con el objetivo de determinar evasión tributaria y su efecto en la recaudación del Impuesto Predial en la Municipalidad Distrital de Santa Rosa, tipo básico, nivel descriptivo, se fundamenta en análisis documentario, en sus resultados la falta de acciones para la recuperación del

pago del Impuesto predial o campañas destinadas a incentivos fiscales y exenciones destinadas a incentivar la recaudación, se añade la preocupación por incrementar la recaudación y administrar dichos recursos eficientemente, y concluyó la evasión tributaria ocasiona una incidencia significativa en la recaudación del impuesto predial, corriendo el riesgo que el municipio no efectúa sus distintos proyectos o paralice algunos que tiene en proceso.

Ramos (2022) quien realizó la investigación titulada: *Nivel de recaudación tributaria en la municipalidad provincial de Puno*, efectuado por la Universidad Alas Peruanas con sede Juliaca, con el objetivo de determinar el nivel de Recaudación Tributaria en la Municipalidad Provincial de Puno, tipo cuantitativo, descriptivo y diseño no experimental, como muestra de estudio 22 trabajadores de la Oficina de Servicio de Administración tributaria (SAT) de la ciudad Puno, los resultados de investigación el Patrimonio Vehicular, Impuesto a la Alcabala y los Arbitrios Municipales que en el Año 2019 tuvo una recaudación total de S/. 12, 648,995.71, en el 2020 tuvo una caída en la recaudación de los impuestos tributarios a causa de la pandemia Covid 19 que fue un total de S/. 9, 609,275.36, correspondiente al año 2021 se determina que el nivel de recaudación en el primer trimestre fue S/. 3, 222,617.36, y la recaudación tributaria tuvo una variación disminuyendo al segundo trimestre en un total de 2, 520,034.38, y concluyó al tercer trimestre se incrementó de manera significativa siendo un total de S/. 3, 295,052.27 y al cuarto trimestre del año manteniéndose con un total de S/. 3, 281,819.20.

Alarcón (2021) su estudio trata de: *Evasión tributaria y su incidencia en recaudación tributaria de los comerciantes de abarrotes del Mercado Pedro Vilcapaza, Juliaca, Puno*, efectuado por la Universidad César Vallejo, con el objetivo, tipo de estudio aplicada, nivel descriptivo correlacional, diseño no experimental, con el apoyo de método científico, la población estuvo constituido por 115 comerciantes, de ello se seleccionó 81 comerciantes, la técnica es la encuesta, instrumento el cuestionario, en sus resultados describe el comportamiento fraudulento incide directamente en nivel de ingreso por

recaudación de actividad comercial, ya que el valor (sig.) 0.04, siendo menor a 0.05, por lo tanto, se acepta la hipótesis alterna y se niega la hipótesis nula, y concluyó la recaudación de la venta de abarrotes fue S/. 3000 a 4000 sin pagar ningún tipo de tributo de lo recaudado que se traduce en un comportamiento fraudulento, como se muestra en la correlación de Pearson $r = 0,756$ positiva alta, entre ambas variables, esto significa si disminuye la evasión tributaria entonces aumentaría la recaudación tributaria de los comerciantes.

1.3. OBJETIVO GENERAL

Determinar el efecto de evasión tributaria en la recaudación fiscal de los conductores de vehículos particulares que transportan materiales de construcción en la provincia de El Collao-2024.

1.4. OBJETIVOS ESPECÍFICOS

- Determinar el efecto de defraudación tributaria en la recaudación fiscal de los conductores de vehículos particulares que transportan materiales de construcción en la provincia de El Collao-2024
- Identificar el efecto de elusión tributaria en la recaudación fiscal de los conductores de vehículos particulares que transportan materiales de construcción en la provincia de El Collao-2024
- Determinar el efecto de cultura tributaria en la recaudación fiscal de los conductores de vehículos particulares que transportan materiales de construcción en la provincia de El Collao-2024

CAPÍTULO II

MARCO TEÓRICO, CONCEPTUAL E HIPÓTESIS DE LA INVESTIGACIÓN

2.1. MARCO TEÓRICO

2.1.1. EVASIÓN TRIBUTARIA

La evasión tributaria consiste en acciones de ocultar y negarse a tributar que impide desembolso de impuestos que involucra empresa y personas naturales que tergiversa sus ingresos al servicio de las obras públicas, también se puede catalogar la infracción fiscal por irresponsabilidad de acción u omisión (Romero & Colmenares, 2021)

Existe un gran número de posibles multas asociadas a la evasión tributaria algunos ejemplos comunes son declarar ingresos inferiores a los reales, inflar a propósito gastos o deducciones, o intentar eludir la detección no presentando declaraciones de la renta cuando se tienen ingresos imponibles. La evasión también genera ineficacia e indisciplina en el proceso de administración tributaria, así como falta de incentivos para los contribuyentes respetuosos con la Ley. En términos generales, evadir el pago supone mantener oculto el dinero que el contribuyente podría haber utilizado para liquidar sus impuestos (Ramírez y Nolzco, 2020)

Choy & Montes (2011) el término evasión, significa toda actividad racional dirigida a sustraer, total o parcialmente, en provecho propio, un tributo legalmente debido al Estado, entre las causas es la carencia de una conciencia tributaria, sistema tributario poco transparente, administración tributaria poco flexible, bajo riesgo de ser detectado.

- Defraudación tributaria

Huidobro (2024) la defraudación tributaria es la existencia de un tributo dejado de pagar en completo o incompleto de forma fraudulenta, u otros discernir las conductas típicas

del delito del dinero desconocido, bienes, efectos o ganancias propiciando en la comisión previa de un hecho punible.

Centeno et al. (2021) la defraudación, todo acto doloso de simulación, ocultación, omisión, falsedad o engaño que genere a error en la obligación tributaria, con consecuencias que omita pagar en todo o en parte los tributos la obligación tributaria, en otros casos en provecho propio o de un tercero; sobre aquellas conductas dolosas que contravienen leyes tributarias que determinación sanción que ejerce la Administración Tributaria.

- Elusión tributaria

Quiñones (2022) La búsqueda a través de instrumentos lícitos de fórmulas negociables menos onerosas desde el punto de vista fiscal a través de alternativas negociables que provocan una evitación o reducción del tributo, asimismo es evasión es un hecho imponible mediante el uso de una cifra aberrante que transgrede los valores y principios de un sistema fiscal, pero que no infringe específicamente la Ley.

Elusión tributaria afecta la transparencia de las actividades económicas debido a la falta de fiscalización por parte de la institución correspondiente, la cual perjudica la recaudación de impuestos (Márquez et al. 2022)

- Cultura Tributaria

Cabrera et al. (2021) una cultura que facilite que los ciudadanos conciban las obligaciones tributarias como un deber de responsabilidad muy acorde con la práctica de los valores democráticos; es decir, que exista un mayor nivel de conciencia cívica junto con la percepción de cumplir de obligaciones en el tiempo establecido

2.1.2. RECAUDACIÓN FISCAL

Según Real Academia Española (2013) es la actividad de cobrar y de recibir dinero, asumir y asegurar, poner o tener en custodia, guardar lo recibido.

Vega et al. (2020) la recaudación constituye un medio que permite que los valores recaudados se reviertan en obras para la ciudadanía. A nivel macroeconómico, la

recaudación tributaria por la dependencia de la economía en la explotación de recursos naturales, petróleo, oro y por el efecto indirecto que ejerce la inflación en la recaudación Callohuanca et al. (2020) el hecho de recaudación fiscal es un acto de dos vías entre el contribuyente y el Estado, en el que a este último corresponde una doble función: la de recaudar los impuestos y la de retornarlos a la sociedad bajo la forma de bienes y servicios públicos. Se trata de un proceso social regulado, en el cual el cumplimiento tributario responde a un mandato legal que el contribuyente debe acatar y que la autoridad debe hacer cumplir, según las facultades que la Ley le confiere.

Lecardos (como se citó Valdivia, 2020) quien sostiene que la recaudación fiscal mide la cantidad total de dinero que se consigue con los impuestos y que será la parte fundamental con la que deberá financiarse los servicios públicos que presta el estado.

- Ingresos tributarios

López & Vence (2021) son los ingresos tributarios aporta a los recursos públicos que se calcularon números índice de tipo simple, lo conforman los impuestos convencionales sobre la renta de las personas, del trabajo, las empresas, de una forma directa o indirecta gravan fundamentalmente el factor trabajo

Los contribuyentes pagan su impuesto de las actividades económicas que realizó que se traduce en contabilidad, y la acumulación de ganancia recabada de acuerdo a las normas tributarias (Oscanoa, & Levano, 2021)

- Presión tributaria

Quispe y Ayaviri (2021) la presión tributaria de los contribuyentes es la acumulación por las diferentes tasas impositivas que están vinculadas a los ingresos, en el ámbito de país y/o regional, cuya recaudación que contribuya al desarrollo de las economías, las cuales son cíclicas en base a fases como la expansión, auge, crisis, recesión y depresión evidenciadas a través de los productos, la inversión y la rentabilidad de las empresas.

- Curva de Laffer

La curva de Laffer es una herramienta que permite conocer mediante la evidencia empírica de la tasa impositiva que verifica una máxima recaudación al considerar la

elasticidad de los contribuyentes a variación en la tasa impositiva, también es la relación que existe entre los ingresos fiscales como porcentaje de PIB, y el nivel de la tasa impositiva (Alvarado, y Castillo, 2022)

Aliaga Lordemann & Oropeza Farell (2015) el postulado Laffer pretende evidenciar una relación existente los ingresos que recauda los gobiernos y sus tasas de impuesto, además indica que ante una variación positiva de la tasa impuesta no necesariamente se aumentaría también las recaudaciones porque un aumento de la misma podría generar que los individuos trabajen en menor proporción para evitar la tasa.



Figura 01: Curva de Laffer

Fuente: Aliaga Lordemann & Oropeza Farell (2015)

La tasa impositiva cero no genera pérdidas al fisco nacional, en el caso que la tasa impositiva al 100% genera el ingreso. La curva de Laffer en la que se puede describir en el trayecto de decreciente de la economía por decir P con tasa impositiva TP, y el gobierno, a base de ello, decide bajar la tasa del impuesto, por ejemplo, se tiene una tasa TM el nivel de recaudación del gobierno aumentaría hasta un ingreso ITM, no probablemente en el corto plazo, pero sí en un periodo mayor tiempo.

2.2. DEFINICIONES CONCEPTUALES

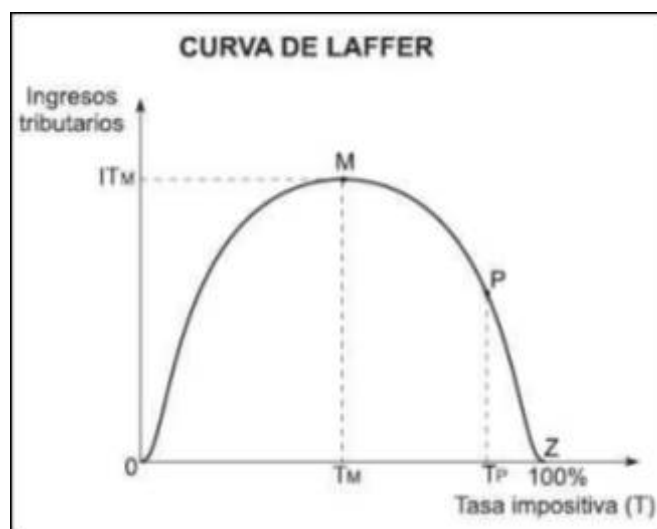
2.2.1. AHORRO

García et. al. (2021) señala es el guardado de dinero para prever los futuros gastos, o las posibles crisis económica, y crédito, es un aspecto fundamental para cualquier persona y organización especialmente al momento de invertir en diversas actividades consideran uno de los pilares básicos para el éxito de la organización

2.2.2. EVASIÓN

Lira et al. (2021) es el incumplimiento de las obligaciones tributarias, en líneas generales el no pago de la deuda tributaria ocasionado la baja recaudación fiscal, a ello, se añade la falta de fiscalización de la administración tributaria por parte de la SUNAT

2.2.3. EVIDENCIA EMPÍRICA

Guevara et al. (2021) la evidencia empírica podría definirse como aquella información que adquirimos a través de la observación o la experimentación. De esta manera los científicos analizan los datos y los registran, que proviene del proceso es una parte fundamental del método científico.

2.2.4. MATERIALES DE CONSTRUCCIÓN

Pulla (2020), señala que son materiales que se utilizan para las edificaciones familiares como cementos, fierro, arena, ladrillo, bloques, que se valoran desde el punto de vista de la posible aplicación constructiva de estas, también otras referencias que han avanzado en la línea de construcción.

2.2.5. RECAUDACIÓN

Recaudación fiscal y generación del gasto público que ejerce el Estado de lo recaudado que involucran la educación, tributación y leyes que lo rigen, conduciendo a la sociedad a un buen cumplimiento de las obligaciones fiscales (Vargas et. al., 2021)

2.2.6. TRIBUTARIA

Ordoñez & Chapoñan (2020) menciona que es todo aquello, que ingresa por concepto de tributo y esta sirve para la sostenibilidad económica del país e inversión para brindar la satisfacción social por ende en la mejora de calidad de vida.

2.2.7. TIPOS DE TRIBUTO

La recaudación del gobierno central proviene principalmente de cuatro tributos:

- **Impuesto General a las Ventas (IGV):** Es un tributo indirecto que se emplea a la venta e importación de bienes y a los servicios provistos dentro del territorio nacional. Este impuesto se aplica sobre el precio del bien o servicio adquirido y equivale al 18% del precio final de la venta.
- **Impuesto a la Renta (IR):** se cobra sobre los ingresos generados sobre el capital, el trabajo o la combinación de ambos. Este se basa en 5 categorías: i) alquiler de inmuebles o muebles; ii) ganancias de capital; iii) actividad empresarial; iv) trabajo independiente; y v) trabajo dependiente.
- **Impuesto Selectivo al Consumo (ISC):** Este tributo indirecto se aplica a la venta o importación de ciertos productos que producen efectos negativos en la salud, el medio ambiente o la sociedad. Por ejemplo cigarrillos, bebidas alcohólicas y combustibles.
- **Aranceles a las importaciones:** Son derechos que se cobran a las mercancías que ingresan al territorio nacional.
- **Otros impuestos:** Entre ellos están el Impuesto a las Transacciones Financieras (ITF), Impuesto Temporal a los Activos Netos (ITAN), Impuesto Especial a la Minería (IEM), entre otros.

2.3. MARCO LEGAL

El Texto Único Ordenado de la Ley No 28194, Ley para la Lucha contra la Evasión y para la Formalización de la Economía, que se encuentra establecido en el Decreto Supremo No150-2007-EF

Artículo 8.- Efectos tributarios. Para efectos tributarios, los pagos que se efectúen sin utilizar Medios de Pago no darán derecho a deducir gastos, costos o créditos; a efectuar compensaciones ni a solicitar devoluciones de tributos, saldos a favor, reintegros tributarios, recuperación anticipada, restitución de derechos arancelarios.

2.4. HIPÓTESIS DE LA INVESTIGACIÓN

2.4.1. HIPÓTESIS GENERAL

La evasión tributaria tiene efecto negativo en la recaudación fiscal de los conductores de vehículos particulares que transportan materiales de construcción en la provincia de El Collao-2024.

2.4.2. HIPÓTESIS ESPECÍFICAS

- La defraudación tributaria tiene efecto negativo en la recaudación fiscal de los conductores de vehículos particulares que transportan materiales de construcción en la provincia de El Collao-2024.
- La elusión tributaria tiene efecto negativo en la recaudación fiscal de los conductores de vehículos particulares que transportan materiales de construcción en la provincia de El Collao-2024.
- La cultura tributaria tiene influencia directa en la recaudación fiscal de los conductores de vehículos particulares que transportan materiales de construcción en la provincia de El Collao-2024.

CAPÍTULO III

METODOLOGÍA DE LA INVESTIGACIÓN

3.1. ZONA DE ESTUDIO

La investigación se efectuó en la provincia de El Collao, con su capital del distrito de Ilave, región Puno.

3.2. POBLACIÓN Y MUESTRA

3.2.1. POBLACIÓN

La población estuvo conformada por 40 conductores de vehículos motorizados o personas que realizan la actividad de transportar materiales de construcción en la provincia de El Collao.

Hernández (2021) la "población" se refiere al conjunto completo de individuos, elementos o fenómenos que comparten una característica común y son objeto de estudio.

3.2.2. TAMAÑO DE LA MUESTRA

Ballestín & Fábregues (2019) la "muestra" es un subconjunto representativo de la población, y la selección adecuada y la correcta caracterización de la muestra son esenciales para obtener resultados que puedan extrapolarse de manera válida al universo.

En ese sentido la investigación ha optado por el tipo de muestra no probabilística de 40 conductores de vehículos motorizados o personas y esta depende de la cantidad que se encuentran en cito mismo del transporte.

3.2.3. SELECCIÓN DE LA MUESTRA

40 personas que se dedican a conducir vehículos particulares que transportan materiales de construcción en la provincia de El Collao.

3.3. TIPO Y NIVEL DE INVESTIGACIÓN

3.3.1. TIPO

Por sus características de la investigación corresponde al tipo básico porque recopila las teorías y de ella, obtiene conocimiento para el respectivo análisis.

Nieto (2018) la investigación básica permite la verificación de hipótesis causales o explicativas; el descubrimiento de nuevas leyes científico-sociales, de nuevas teorías sociales que expliquen las relaciones causales de las propiedades o dimensiones de los hechos, eventos del sistema y de los procesos sociales.

3.3.2. NIVEL DE INVESTIGACIÓN

Correlacional.

3.4. DISEÑO DE INVESTIGACIÓN

El Estudio tiene un diseño no experimental de tipo transversal correlacional, debido a que no se realiza ningún tipo de manipulación de las variables en el contexto de la investigación.

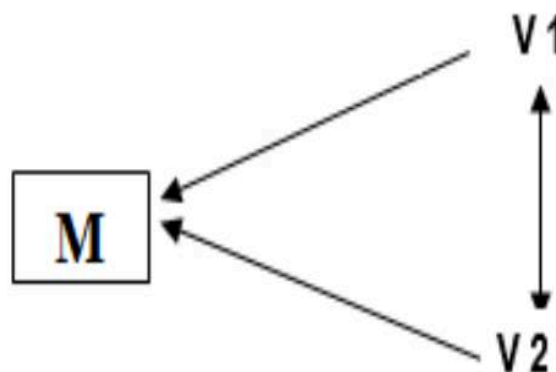

Donde:

- M = Muestra
- V₁ = Variable 1: Evasión tributaria.
- V₂ = Variable 2: Recaudación fiscal.

- r = Correlación entre dichas variables.

3.5. ENFOQUE DE INVESTIGACIÓN

Enfoque cuantitativo.

3.6. TÉCNICA E INSTRUMENTO DE RECOLECCIÓN DE DATOS

3.6.1. TÉCNICA

La técnica que se empleó es la encuesta que sirvió como fuente de información de primera mano.

3.6.2. INSTRUMENTO

El instrumento que utilizó es el cuestionario que se aplicó al grupo de unidad de estudio, el mismo se encuentra en el Anexo 2.

La Ficha de Validación por Juicio de Expertos, cuyos ítems de valoración a evaluar se encuentran en el Anexo 3.

3.7. TÉCNICA E INSTRUMENTO DE ANÁLISIS Y/O INTERPRETACIÓN DE DATOS

El análisis e interpretación se desarrolló mediante la estadística descriptiva e inferencial procesadas en el programa SPSS Versión 21, Excel, y otras herramientas virtuales pertinentes.

3.8. MÉTODO DE INVESTIGACIÓN

La investigación aplicó el método estadístico y el hipotético deductivo.

Inga (2021) señala que es un proceso de desarrollo secuencial que se concibe como un conjunto de etapas que, al ejecutarse de manera ordenada, por la posición que ocupan las diferentes determinaciones. Se fundamenta una visión planeada minuciosamente en el proyecto, la fecha, el presupuesto y la implementación de todo el sistema.

3.9. OPERALIZACIÓN DE VARIABLES

VARIABLES	DIMENSIONES	INDICADORES	ESCALA DE VALORACIÓN
V ₁ Variable Independent e: EVASIÓN TRIBUTARIA	1.1.	Defraudación	● Nunca (1)
	Tributaria	● Omisión a DDJJ.	● Casi nunca (2)
		● Omisión de pago.	● A veces (3)
1.2.	Elusión Tributaria	● Ocultar información	● Casi siempre (4)
		● Doctrina tributaria.	● Siempre (5)
		● Leyes tributarias.	
1.3.	Cultura Tributaria	● El deber moral.	
		● Aspectos normativos.	
		● Aspectos culturales.	
V ₂ Variable Dependiente: RECAUDACIÓN FISCAL	2.1.	Ingresos	● Nunca (1)
	Tributarios	● Impuestos.	● Casi nunca (2)
		● Tasas.	● A veces (3)
2.2.	Presión Tributaria	● Contribuciones.	● Casi siempre (4)
		● Ingresos fiscales.	
		● Producto Bruto Interno.	● Siempre (5)
2.3.	Curva de Laffer	● Recaudación tributaria.	
		● Tasa de impuestos.	

CAPÍTULO IV

EXPOSICIÓN Y ANÁLISIS DE RESULTADOS

4.1. ANÁLISIS DE LOS RESULTADOS

Objetivo general. Determinar el efecto de evasión tributaria en la recaudación fiscal de los conductores de vehículos particulares que transportan materiales de construcción en la provincia de El Collao-2024

Tabla 01: ¿Cuál es el efecto de la evasión tributaria en la recaudación fiscal de los conductores de vehículos particulares que transportan materiales de construcción en la provincia de El Collao-2024?

		Frecuencia	Porcentaje	Porcentaje válido	Porcentaje acumulado
	Alto	20	50%	50,0	50,0
Válido	Bajo	8	20%	20,0	70,0
	Medio	12	30%	30,0	100,0
	Total	40	100%	100,0	

Como se describe en la tabla 1 y figura 1 en los datos recabados, el 50% es alto el efecto de evasión tributaria en la recaudación fiscal de los conductores de vehículos particulares que transportan materiales de construcción en la provincia de El Collao, el 30% medianamente y el 20% es bajo la evasión tributaria. Como resultado la mayoría de los conductores indica es alto efecto la evasión tributaria de quienes transportaban los materiales de construcción que dificulta y tiene efecto negativo en la recaudación fiscal.



Figura 01: ¿Cuál es el efecto de la evasión tributaria en la recaudación fiscal de los conductores de vehículos particulares que transportan materiales de construcción en la provincia de El Collao-2024?

Tabla 02: Dimensión 2. Defraudación tributaria

DIMENSIÓN:									
DEFRAUDACIÓN									
TRIBUTARIA	SIEMPRE		A VECES		NUNCA		TOTAL	%	
	Fr.	%	Fr.	%	Fr.	%			
Evadir el pago de impuestos afecta en los ingresos del Estado	12	30%	18	45%	10	25%	40		100%
Los ingresos del Estado bajan al disminuir el pago de impuestos.	21	52%	7	18%	12	30%	40		100%
La fiscalización por parte de Sunat es para evitar la omisión de pago de impuestos.	22	55%	8	20%	10	25%	40		100%
Ocultar información sobre el pago de impuestos a la Sunat es un delito	13	33%	17	42%	10	25%	40		100%

Como se describe en la tabla 2 y figura 2 de los datos, el 55% siempre ha existido la fiscalización por parte de Sunat para evitar la omisión de pago de impuestos, 52% siempre los ingresos del Estado bajan al disminuir el pago de impuestos. El 45% a veces de los propietarios de transportar materiales de construcción que pocas veces evaden el pago de impuestos que afecta los ingresos del Estado; el 33% siempre ocultan

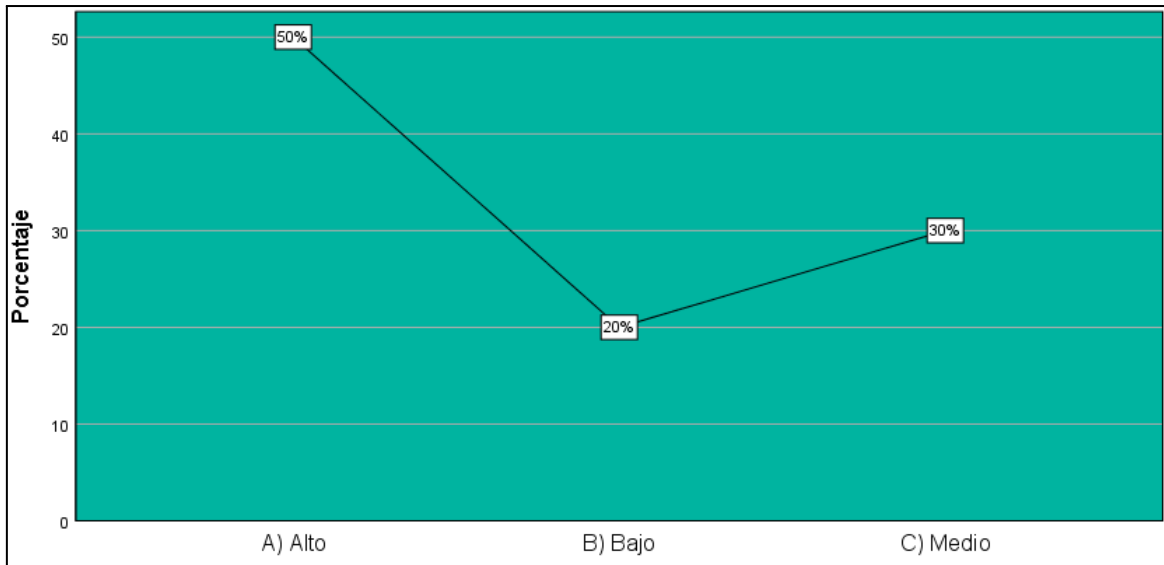
información sobre el pago de impuestos a la Sunat es un delito, y el 25% nunca oculta de pago de impuesto.



Figura 02: Dimensión 2. Defraudación tributaria

Tabla 03: Dimensión 3. Elusión tributaria

DIMENSIÓN:									
ELUSIÓN									
TRIBUTARIA	SIEMPRE		A VECES		NUNCA		TOTAL	%	
	Fr.	%	Fr.	%	Fr.	%			
Disminuir el pago de impuestos afecta la estabilidad económica del Estado	Fr.	%	Fr.	%	Fr.	%	40		
	11		16						
		28%		40%	13	32%	40		100%
Disminuir el pago de tributos disminuye el dinero del Estado.	25	62%	9	23%	6	15%	40		100%
Omitir el pago de impuestos perjudica la realización de obras públicas	6	15%	27	67%	7	18%	40		100%

Como se describe en la tabla 3 y figura 3 de los datos, el 67% a veces omiten el pago de impuestos que perjudica la ejecución de obras públicas, 62% siempre ha disminuido el pago de tributos que disminuye el ingreso de dinero al Estado, el 40% a veces disminuye el pago de impuestos que afecta la estabilidad económica del Estado, y 18% nunca omitieron el pago de impuestos que paraliza la ejecución de obras públicas.

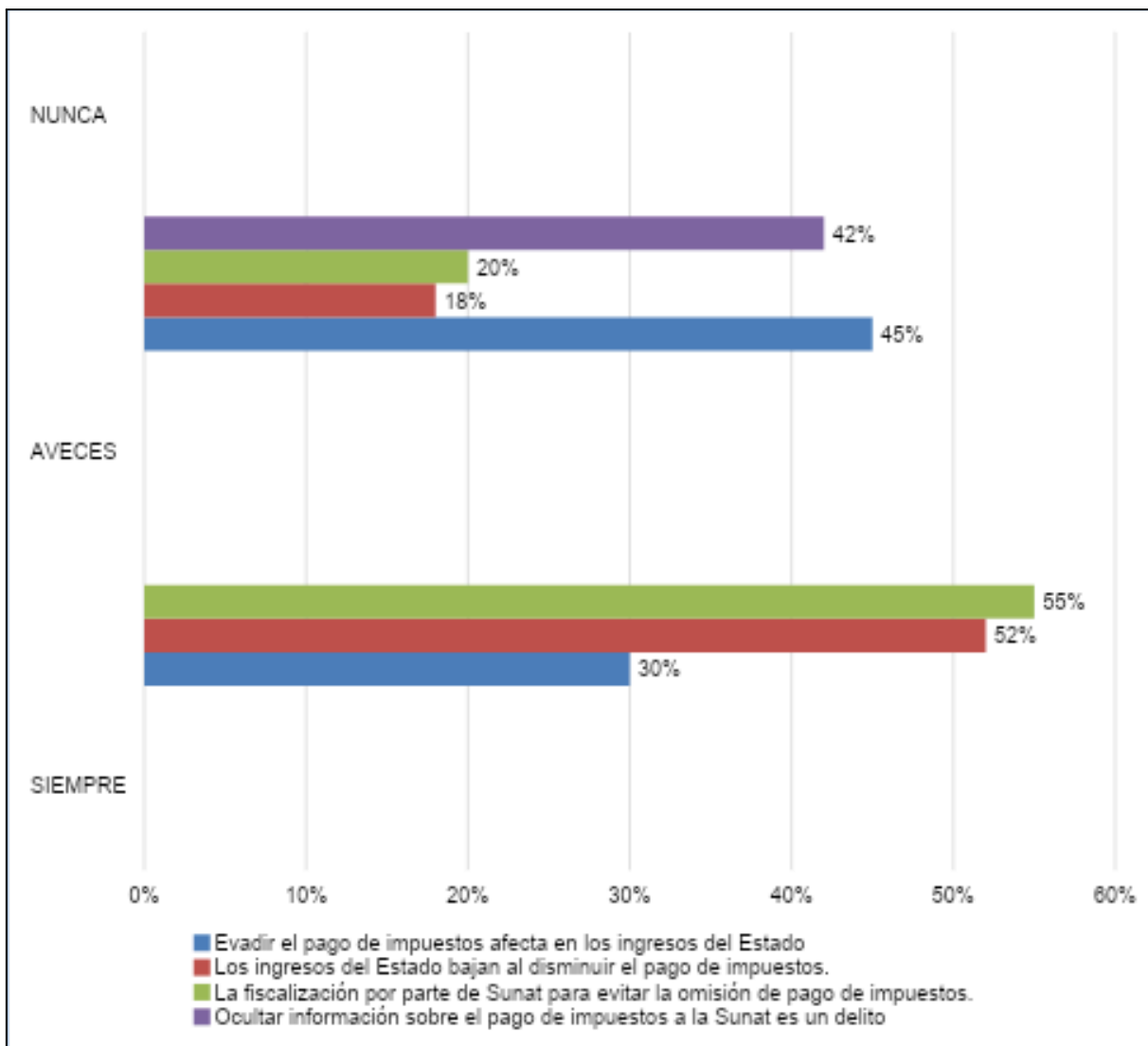

Figura 03: Dimensión 3. Elusión tributaria

Tabla 04: Dimensión 4. Cultura tributaria

DIMENSIÓN:									
CULTURA									
TRIBUTARIA									
	SIEMPRE		A VECES		NUNCA		TOTAL	%	
	Fr.	%	Fr.	%	Fr.	%			
Tener conciencia tributaria permite más ingresos para el Estado	11	27%	20	50%	9	23%	40	100%	
Fomentar la difusión sobre obligaciones tributarias es prioridad para el Estado	6	15%	30	75%	4	10%	40	100%	
La información sobre tributos, impuestos, se debe impulsar, en colegios, institutos y centros laborales	23	57%	13	33%	4	10%	40	100%	

Como se describe tabla 4 y figura 4 de los datos recabados en trabajo de campo, el 75% a veces fomentan la difusión sobre obligaciones tributarias es prioridad para el Estado, el 57% siempre la información sobre tributos, impuestos, se debe impulsarse en colegios, institutos y centros laborales, etc., el 50% a veces la conciencia tributaria permite más ingresos para el Estado, el 23% nunca han tenido conciencia tributaria los conductores de vehículos que transportan materiales de construcción en la provincia de El Collao

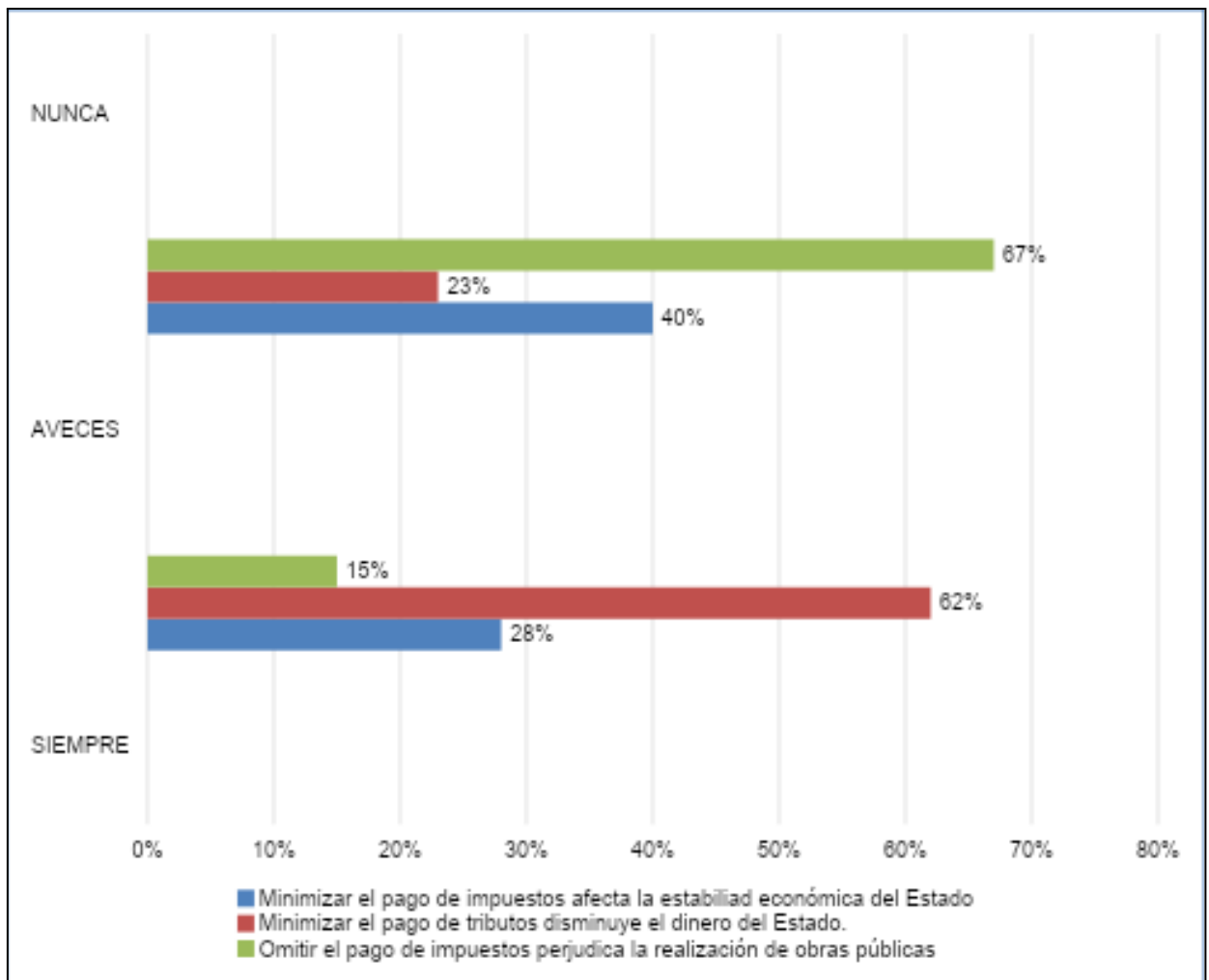

Figura 04: Dimensión 4. Cultura tributaria

Tabla 05: Dimensión 5. Ingresos tributarios

DIMENSIÓN:										
INGRESOS										
TRIBUTARIOS			SIEMPRE		A VECES		NUNCA		TOTAL	%
Los	pagos	por	Fr.	%	Fr.	%	Fr.	%	40	
trámites										
administrativos										
(tasas) son altos.										
			6	15%	26	65%	8	20%	40	100%
Incrementar los										
montos por pagos										
por trámites										
administrativos										
(tasas) perjudica a										
los ciudadanos										
			23	57%	9	23%	8	20%	40	100%
Incrementar los										
pagos destinados al										
seguro social y										
aportes para las										
pensiones										
administradas por el										
Estado mejoran la										
calidad de vida de										
los ciudadanos										
			16	40%	14	35%	10	25%	40	100%

Como se observa en tabla 5 y figura 5 de los datos recabados en trabajo de campo, 65% a veces los pagos por trámites administrativos o tasas son altos, 57% siempre incrementan los montos por pagos por trámites administrativos que causa malestar a los

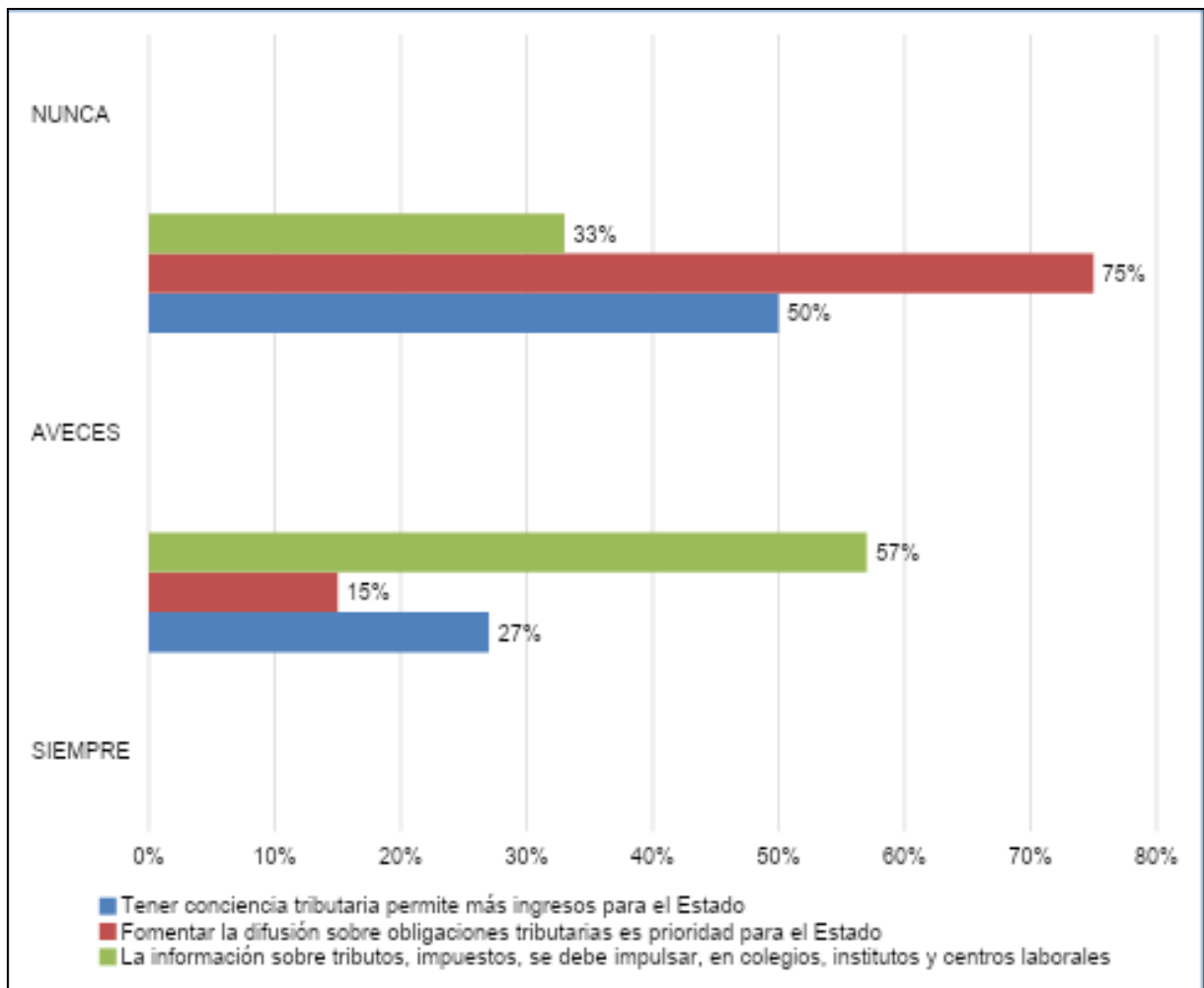
ciudadanos, el 40% siempre incrementan los pagos destinados al seguro social y aportes para las pensiones administradas por el Estado que mejoren la calidad de vida de los ciudadanos, el 25% nunca incrementan pagos destinados al seguro social



Figura 05: Dimensión 5. Ingresos tributarios

Tabla 06: Dimensión 6. Presión tributaria

DIMENSIÓN:										
PRESIÓN										
TRIBUTARIA			SIEMPRE		A VECES		NUNCA		TOTAL	%
			Fr.	%	Fr.	%	Fr.	%		
Es necesario medir	cuánto obtiene de	ingresos el Estado con							40	
respecto a la	producción.		24	60%	10	25%	6	15%	40	100%
Medir la disminución de	ingresos tributarios nos	permite detectar								
quienes evitan pagar	impuestos.		13	33%	19	47%	8	20%	40	100%
Es deber de todo	ciudadano pagar	impuestos	21	52%	13	33%	6	15%	40	100%

Como se describe en tabla 6 y figura 6 de los datos recabados en trabajo de campo, el 60% siempre es necesario medir cuánto obtiene de ingresos el Estado con respecto a la producción, 52% siempre es deber de todo ciudadano pagar impuestos, el 47% a veces medir la disminución de ingresos tributarios nos permite detectar quienes evitan pagar impuestos, el 20% nunca nos permite detectar quienes evitan pagar impuestos.

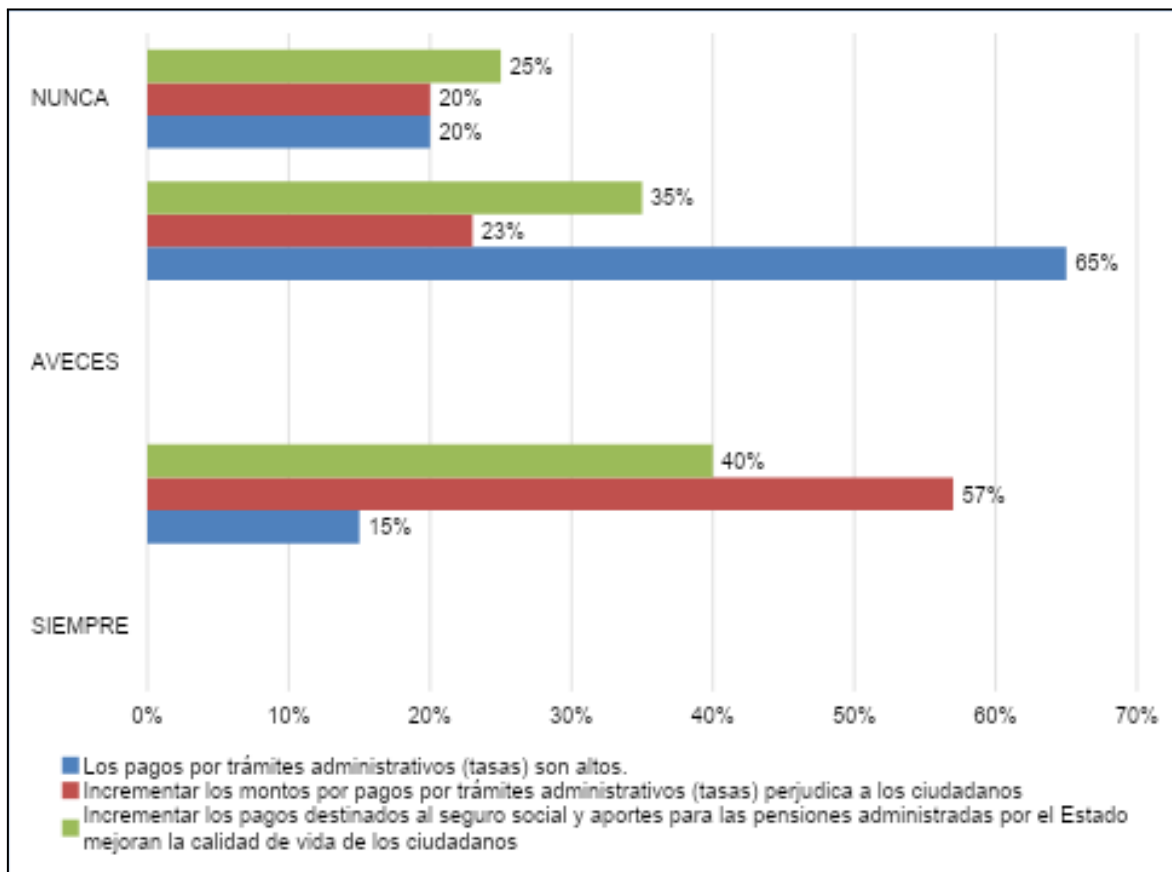

Figura 06: Dimensión 6. Presión tributaria

Tabla 07: Dimensión 7. Curva de Laffer

DIMENSIÓN: CURVA									
DE LAFFER	SIEMPRE		A VECES		NUNCA		TOTAL	%	
	Fr.	%	Fr.	%	Fr.	%			
Medir la relación entre el cobro de tributos y el dinero del Estado es importante para la inversión pública.	Fr.	%	Fr.	%	Fr.	%	40		
	29	72%	6	15%	5	13%	40	100%	
Disminuir el porcentaje que se paga por impuestos, incrementa el gasto en obras públicas	Fr.	%	Fr.	%	Fr.	%	40		
	12	30%	10	25%	18	45%	40	100%	
El porcentaje de IGV que se paga actualmente es el adecuado.	Fr.	%	Fr.	%	Fr.	%	40		
	23	57%	8	20%	9	23%	40	100%	

Como se describe en tabla 7 y figura 7 de los datos recabados en trabajo de campo, el 72% siempre medir la relación entre el cobro de tributos y el dinero del Estado para la inversión pública, 57% siempre el porcentaje de IGV que se paga actualmente es el adecuado, 45% nunca Disminuir el porcentaje que se paga por impuestos, incrementa el gasto en obras públicas

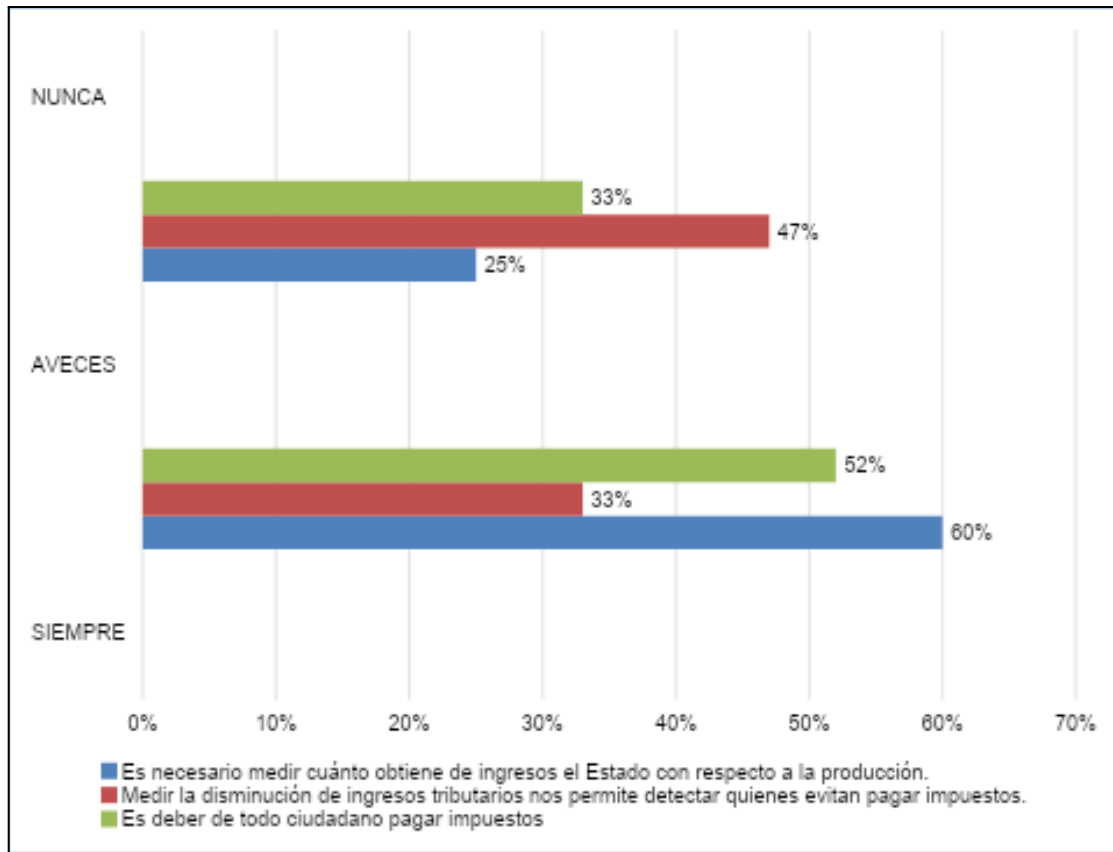

Figura 07: Dimensión 7. Curva de LafferZ

4.2. PRUEBA DE NORMALIDAD

Pruebas de normalidad							
Kolmogorov-Smirnov ^a			Shapiro-Wilk				
		Estadístico	gl	Sig.	Estadístico	gl	Sig.
Variable 1.	Evasión tributaria	,318	40	,000	,734	40	,000
Variable 2.	Recaudación fiscal	,416	40	,000	,604	40	,000

a. Corrección de significación de Lilliefors

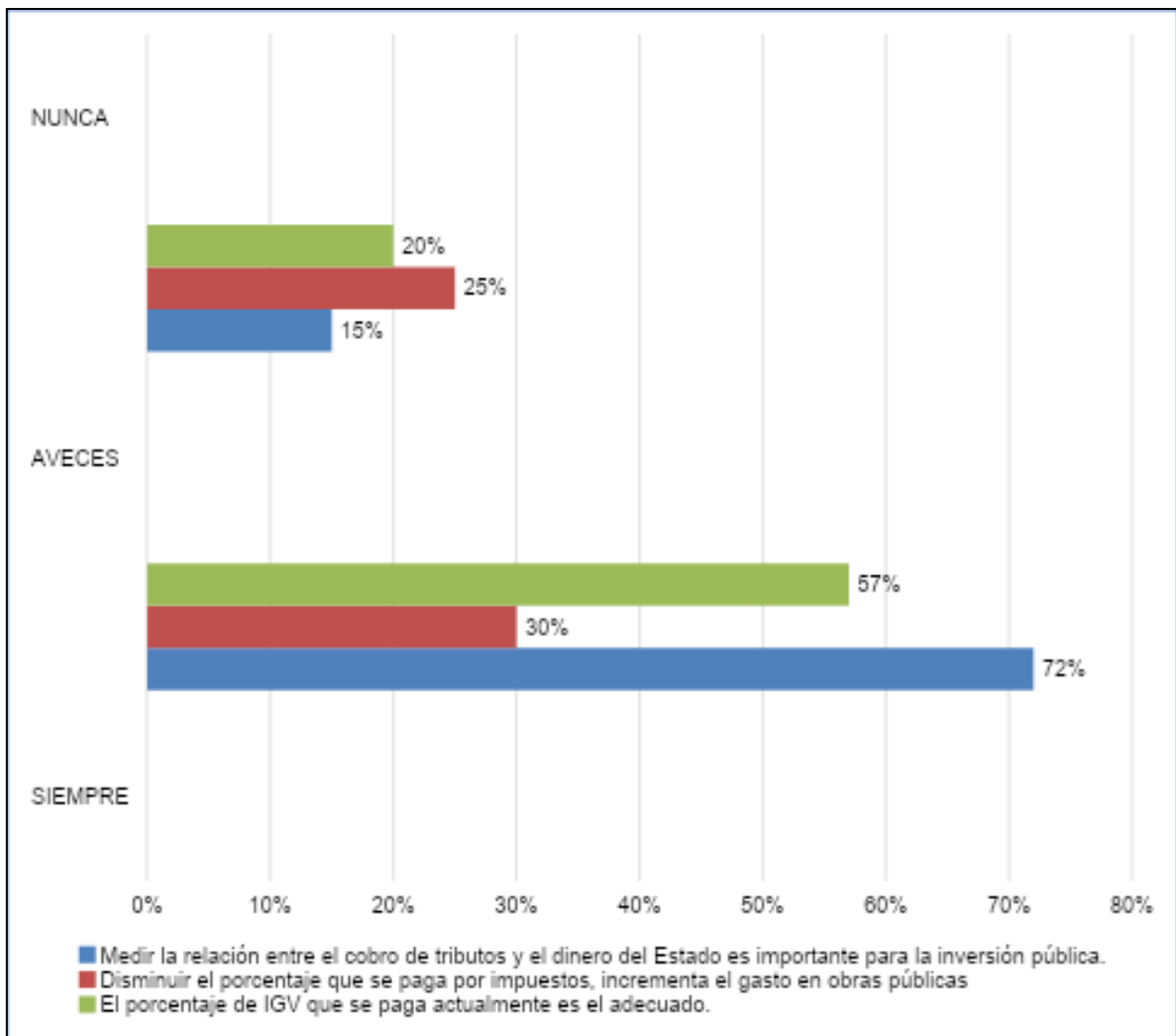
H1: Los datos analizados no siguen una distribución normal

Ho: Los datos analizados siguen una distribución normal

Como se aprecia que las variables de Evasión tributaria, y Recaudación fiscal no se distribuyen normalmente, en vista a que el p- valor 000 es menor a 0,05. En ese contexto, se puede afirmar que las variables en estudio no son paramétricas, a la vez se trabajará con una muestra mayores a $n \geq 30$, en este caso 40 funcionarios de la municipalidad que corresponde a la prueba de normalidad con Kolmogorov-Smirnov.

4.3. CONTRASTACIÓN DE HIPÓTESIS

4.3.1. HIPÓTESIS GENERAL

Correlaciones			
La evasión tributaria tiene efecto negativo en la recaudación fiscal de los conductores de vehículos particulares que transportan materiales de construcción en la provincia de El Collao-2024			
		Variable 1.	Variable 2.
		Evasión tributaria	Recaudación fiscal
Variable 1. Evasión tributaria	Correlación de Pearson	1	-0,433**
	Sig. (bilateral)		,005
	N	40	40
Variable 2. Recaudación fiscal	Correlación de Pearson	-0,433**	1
	Sig. (bilateral)	,005	
	N	40	40

** . La correlación es significativa en el nivel 0,01 (bilateral).

El valor estadístico R de Pearson de - 0,433** muestra una relación negativa débil entre las variables de evasión tributaria, y recaudación fiscal, con este resultados de estadística inferencial, se confirma que la evasión tributaria tienen impactos negativos en recaudación fiscal, también significa que los conductores de vehículos particulares que transportan materiales de construcción pocas veces tributan, que conlleva a escasa

inversión en la ejecución de obras públicas y/o análogas a otras necesidades de la población

En cuanto a la decisión estadística, se acepta la hipótesis alterna, y rechaza la hipótesis nula en base a los hallazgos del análisis R Pearson que señala que existe una correlación negativa débil entre las variables, por eso tiene un nivel bilateral (p -valor = 0,001) menor o igual a 0,05.

Hipótesis alterna

La evasión tributaria tiene efecto negativo en la recaudación fiscal de los conductores de vehículos particulares que transportan materiales de construcción en la provincia de El Collao-2024

Hipótesis nula

La evasión tributaria no tiene efecto negativo en la recaudación fiscal de los conductores de vehículos particulares que transportan materiales de construcción en la provincia de El Collao-2024

4.3.2. HIPÓTESIS ESPECÍFICAS

Correlaciones			
Hipótesis específica 1. La defraudación tributaria tiene efecto negativo en la recaudación fiscal de los conductores de vehículos particulares que transportan materiales de construcción en la provincia de El Collao-2024			
		Defraudación tributaria	Variable. Recaudación fiscal
Defraudación tributaria	Correlación de Pearson	1	-,289
	Sig. (bilateral)		,071
	N	40	40
Variable. Recaudación fiscal	Correlación de Pearson	-,289	1
	Sig. (bilateral)	,071	
	N	40	40

El valor estadístico Pearson de -0,289 y el p-valor = 0,071 siendo mayor al valor de 0,05, por lo tanto muestra que no podemos afirmar con certeza que exista una relación entre la defraudación tributaria, y recaudación fiscal, así mismo no es estadísticamente significativo por lo que afirmamos, no habría defraudación tributaria de los conductores que transportan materiales de construcción, por tener un nivel bilateral (p-valor = 0,001) mayor a 0,05.

Correlaciones

Hipótesis específica 2. La elusión tributaria tiene

efecto negativo en la recaudación fiscal de los conductores de vehículos particulares que transportan

materiales de construcción en la provincia de El Collao-2024

					Variable. Recaudación fiscal
Elusión tributaria	Coeficiente	de	1,000		-,859**
	Pearson				
	Sig. (bilateral)		.		,000
	N		40		40
Variable. Recaudación fiscal	Coeficiente	de	-0,859**		1,000
	Pearson				
	Sig. (bilateral)		,000		.
	N		40		40

** . La correlación es significativa en el nivel 0,01 (bilateral).

El valor estadístico Pearson de -0,859 muestra una relación negativa entre la dimensión Elusión tributaria, y variable de Recaudación fiscal entonces, se puede afirmar que la elusión de tributación en el proceso de transportan materiales de construcción tiene su efecto en la recaudación fiscal, en cuanto a la decisión estadística, se acepta la hipótesis alterna y se rechaza la hipótesis nula en base a los hallazgos de Pearson que señala que existe una correlación negativa débil entre las variables como se muestra un nivel bilateral (p-valor = 0,001) menor o igual a 0,05.

Correlaciones

<p>Hipótesis específica 3. Cultura tributaria tiene influencia directa en la recaudación fiscal de los conductores de vehículos particulares que transportan materiales de construcción en la provincia de El Collao-2024</p>		Cultura tributaria	Variable. Recaudación fiscal
Cultura tributaria	Correlación de Pearson	1	,236
	Sig. (bilateral)		,143
	N	40	40
Variable. Recaudación fiscal	Correlación de Pearson	,236	1
	Sig. (bilateral)	,143	
	N	40	40

** . La correlación es significativa en el nivel 0,01 (bilateral).

El valor estadístico Pearson de 0,236 muestra que la Cultura tributaria influye directamente en la recaudación fiscal, es decir los conductores de vehículos particulares que transportan materiales de construcción, si tendría cultura generarían mayor recaudación; en esa circunstancia se puede llevar a cabo la posibilidad de incremento de recaudación fiscal, así mismo no es estadísticamente significativo, por tener un nivel bilateral (p-valor = 0,001) mayor a 0,05.

4.4. DISCUSIÓN DE RESULTADOS

De acuerdo al objetivo general se logró determinar el efecto de evasión tributaria es negativo en la recaudación fiscal de los conductores de vehículos particulares que transportan materiales de construcción en la provincia de El Collao, a raíz que el 50% señala es alto el efecto de evasión tributaria en la recaudación fiscal de los conductores de vehículos particulares que transportan materiales de construcción en la provincia de El Collao, el 30% medianamente y el 20% es bajo la evasión tributaria. Los **datos obtenidos** coinciden con lo obtenido por Tapia (2020) quien concluyó que la evasión tributaria es generan por motivos de desconocimiento de obligaciones, y desconfianza

de los ciudadanos que se ha convertido en una de las causas de la evasión tributaria considerando que maneja gran cantidad de declaraciones juradas de los contribuyentes, esto desorienta la recaudación llevando a cabo por varios años su trámite

Mediante el objetivo específico 1, se determinó el efecto de DEFRAUDACIÓN TRIBUTARIA es negativo en recaudación fiscal de los conductores de vehículos particulares que transportan materiales de construcción en la provincia de El Collao, a raíz que el 55% siempre ha existido la fiscalización por parte de Sunat para evitar la omisión de pago de impuestos, 52% siempre los ingresos del Estado bajan al disminuir el pago de impuestos. El 45% a veces de los propietarios de transportar materiales de construcción que pocas veces evaden el pago de impuestos que afecta los ingresos del Estado; el 33% siempre ocultan información sobre el pago de impuestos a la Sunat es un delito, y el 25% nunca oculta de pago de impuesto. **Los datos obtenidos** concuerdan con los datos obtenidos por Cruz (2020) quien concluyó en su investigación que al aumentar las tarifas y disminuido los topes de presentar la declaración de renta y complementarios, la que ha permitido que incremente el número de ciudadanos que deben presentar la declaración de renta y complementarios de forma anual, sin embargo, esto solo sirve para una mejor fiscalización ya que esto no significa una recaudación óptima porque en muchas ocasiones los contribuyentes no generan impuesto a cargo.

Por su parte, el objetivo específico 2, identificar el efecto de ELUSIÓN TRIBUTARIA es negativo en la recaudación fiscal de los conductores de vehículos particulares que transportan materiales de construcción en la provincia de El Collao, a raíz que el 67% a veces omiten el pago de impuestos que perjudica la ejecución de obras públicas, 62% siempre ha disminuido el pago de tributos que disminuye el ingreso de dinero al Estado, el 40% a veces disminuye el pago de impuestos afecta la estabilidad económica del Estado, y 18% nunca omitieron el pago de impuestos que paraliza la ejecución de obras públicas. **Cuyos datos obtenidos** se relaciona con la investigación realizada por Flores (2022) quien llegó a la conclusión que la evasión del impuesto vehicular incide

significativamente en la recaudación tributaria por elusión del servidor público de la entidad y el desconocimiento del propietario de una unidad vehicular motorizada por eso, omite en la cancelación del impuesto vehicular y puesto que ocasiona la acumulación de ingresos económicos en la entidad municipal se hace impagable para el contribuyente

Mientras tanto el objetivo específico 3, logró determinar que la CULTURA TRIBUTARIA tiene influencia directa en la recaudación fiscal de los conductores de vehículos particulares que transportan materiales de construcción en la provincia de El Collao, a raíz que el 75% a veces fomentan la difusión sobre obligaciones tributarias es prioridad para el Estado, el 57% siempre la información sobre tributos, impuestos, se debe impulsarse en colegios, institutos y centros laborales, etc., el 50% a veces la conciencia tributaria permite más ingresos para el Estado, el 23% nunca han tenido conciencia tributaria los conductores de vehículos que transportan materiales de construcción en la provincia de El Collao. **Los datos obtenidos** concuerdan con la investigación realizada por Condori (2021) quien concluyó que la falta de acciones para la recuperación del pago del impuesto predial y/o campañas destinadas a incentivos fiscales, por eso la recaudación incide significativa en la recaudación del impuesto predial, en cuanto a los proyectos permite continuar o paralizar dichas intervenciones

CONCLUSIONES

PRIMERA: Se logró determinar el efecto de evasión tributaria es negativo en la recaudación fiscal de los conductores de vehículos particulares que transportan materiales de construcción en la provincia de El Collao, a raíz que el R de Pearson de - 0,433** muestra una relación negativa débil entre las variables de evasión tributaria y recaudación fiscal, con ello, se confirma que la evasión tributaria tiene impactos negativos en recaudación fiscal. Asimismo, el 50% señala que es alto el efecto de evasión tributaria en la recaudación fiscal de los conductores de vehículos particulares que transportan materiales de construcción en la provincia de El Collao, el 30% medianamente y el 20% es bajo la evasión tributaria. Como resultado la mayoría de los conductores indica es alto la evasión tributaria de quienes transportaban los materiales de construcción la cual dificulta y tiene efecto negativo en la recaudación fiscal

SEGUNDA: Se determinó el efecto de DEFRAUDACIÓN TRIBUTARIA es negativo la recaudación fiscal de los conductores de vehículos particulares que transportan materiales de construcción en la provincia de El Collao, a raíz que el 55% siempre ha existido la fiscalización por parte de Sunat para evitar la omisión de pago de impuestos, 52% siempre los ingresos del Estado bajan al disminuir el pago de impuestos. El 45% a veces de los propietarios de transportar materiales de construcción que pocas veces evaden el pago de impuestos que afecta los ingresos del Estado; el 33% siempre ocultan información sobre el pago de impuestos a la Sunat es un delito, y el 25% nunca oculta de pago de impuesto

TERCERA: Se identificó el efecto de ELUSIÓN TRIBUTARIA es negativo en la recaudación fiscal de los conductores de vehículos particulares que transportan materiales de construcción en la provincia de El Collao, a raíz que el 67% a veces omiten el pago de impuestos que perjudica la ejecución de obras públicas, 62% siempre ha disminuido el pago de tributos que disminuye el ingreso de dinero al Estado, el 40% a veces disminuye el pago de impuestos afecta la estabilidad económica del Estado, y 18% nunca omitieron el pago de impuestos que paraliza la ejecución de obras públicas

CUARTA Se logró determinar que la CULTURA TRIBUTARIA tiene influencia directa en la recaudación fiscal de los conductores de vehículos particulares que transportan materiales de construcción en la provincia de El Collao, a raíz que el 75% a veces fomentan la difusión sobre obligaciones tributarias es prioridad para el Estado, el 57% siempre la información sobre tributos, impuestos, se debe impulsarse en colegios, institutos y centros laborales, etc., el 50% a veces la conciencia tributaria permite más ingresos para el Estado, el 23% nunca han tenido conciencia tributaria los conductores de vehículos que transportan materiales de construcción en la provincia de El Collao

RECOMENDACIÓN

PRIMERA: A las entidades responsables de recaudación (SUNAT, Municipalidad) les corresponde adoptar las medidas correctivas a efecto de combatir la evasión tributaria en su jurisdicción ya la evasión tributaria sigue en constante incrementos. Asimismo, incentivar al cumplimiento de las obligaciones tributarias premiando al mejor pagador del año, la cual generaría en una mayor recaudación y por ende se verá reflejado en el acceso de servicios públicos que brinda el Estado

SEGUNDA: La Superintendencia Nacional de Administración Tributaria – SUNAT elabore un plan de intervención dirigido a los transportistas particulares que laboran en rubro transporte materiales de construcción, en vista que en los últimos años se ha visto que no vienen tributando de manera satisfactoria en rubro indicado.

TERCERO: El Estado peruano debe promover los programas de educación tributaria e implementar una política fiscalizadora para que los transportistas particulares se puedan acoger a la amnistía tributaria en un periodo determinado.

TERCERA: A los transportistas se recomienda tener conciencia tributaria puesto que su contribución con el estado permite la inversión en diferentes obras públicas en beneficio del territorio nacional.

BIBLIOGRAFÍA

- Alarcón, C. S. (2021) *Evasión tributaria y su incidencia en recaudación tributaria de los comerciantes de abarrotes del Mercado Pedro Vilcapaza* (tesis pregrado). Universidad César Vallejo. Lima, https://repositorio.ucv.edu.pe/bitstream/handle/20.500.12692/96224/Alarcon_MCS-SD.pdf?sequence=1&isAllowed=y
- Alvarado, K. E., y Castillo, F. S. (2022) *Presión tributaria y la recaudación fiscal: El caso de la curva de Laffer en el Perú, 1990-2021* (tesis pregrado). Universidad Nacional de Trujillo. <https://dspace.unitru.edu.pe/server/api/core/bitstreams/fe9135f0-db16-4d3f-9e24-63930a01f559/content>
- Aliaga Lordemann, J., & Oropeza Farell, A. (2015). Análisis experimental de la Curva de Laffer y la Evasión fiscal en Bolivia. *Revista Latinoamericana de Desarrollo Económico*, (24), 121-153. http://www.scielo.org.bo/pdf/rlde/n24/n24_a06.pdf
- Ballestín, B., & Fábregues, S. (2019). *La práctica de la investigación cualitativa en ciencias sociales y de la educación*. Editorial UOC. España. <https://www.editorialuoc.com/la-practica-de-la-investigacion-cualitativa-en-ciencias-sociales-y-de-la-educacion>
- Cando, E. P. (2020) *La recaudación tributaria y el cumplimiento voluntario durante la emergencia sanitaria en la provincia de Tungurahua* (tesis pregrado). Universidad Técnica de Ambato. Ecuador, <https://repositorio.uta.edu.ec/bitstream/123456789/33928/1/T5165i.pdf>
- Callohuanca, E., Flores, L., & Sucari, W. (2020). Educación tributaria y recaudación fiscal de rentas de primera categoría en estudiantes universitarios del Perú. *Revista Innova Educación*, 2(3), 506-517. <https://revistainnovaeducacion.com/index.php/rie/article/view/219>
- Cabrera, M. A., Sánchez-Chero, M. J., Cachay, L. C., & Rosas-Prado, C. E. (2021). Cultura tributaria y su relación con la evasión fiscal en Perú. *Revista de ciencias*

sociales, 27(3), 204-218.

<https://dialnet.unirioja.es/servlet/articulo?codigo=8081767>

Centeno, P. A. Yuqui, C. S. Guerra, F. M. & Macazana, D. M. (2021). Defraudación tributaria: un atentado al interés general. *Revista Universidad y Sociedad*, 13(2), 50-56. Epub 02 de abril de 2021. Recuperado en 25 de junio de 2024, de http://scielo.sld.cu/scielo.php?script=sci_arttext&pid=S2218-36202021000200050&lng=es&tlng=es.

Condori, R. (2021) *La evasión tributaria y su efecto en la recaudación del impuesto predial en la municipalidad distrital de Santa Rosa – Puno* (tesis pregrado). Universidad Alas Peruanas con sede Juliaca. https://repositorio.uap.edu.pe/jspui/bitstream/20.500.12990/12706/1/Tesis_La%20evasi%C3%B3n%20tributaria_Efecto%20recaudaci%C3%B3n%20impuesto%20predial_Municipalidad%20Santa%20Rosa-Puno%2C%202021.pdf

Cruz, J. F. (2020) *Análisis de la evasión de impuestos en Colombia y su impacto en la economía del país* (tesis pregrado). Universidad Libre de Colombia. <https://repository.unilibre.edu.co/bitstream/handle/10901/25317/articulo%20evasi%C3%93n%20fiscal%20en%20colombia.pdf?sequence=1&isallowed=y>

Choy Zevallos, E. E., & Montes Farro, E. A. (2011). La informalidad en los sectores económicos y la evasión tributaria en el Perú. *Quipukamayoc*, 18(35), 11-15. <https://revistasinvestigacion.unmsm.edu.pe/index.php/quipu/article/view/680>

Flores, R. (2022) *La evasión del impuesto vehicular y su incidencia en la recaudación tributaria de la Municipalidad Provincial de Cusco* (tesis pregrado). Universidad César Vallejo. Lima, https://repositorio.ucv.edu.pe/bitstream/handle/20.500.12692/88545/Florez_TR-SD.pdf?sequence=1&isAllowed=y

García Bravo, M. E., Hurtado García, K. D. R., Ponce Álava, V., & Sánchez Moreira, J. M. (2021). Análisis del proceso de control interno en cooperativas de ahorro y

crédito. *Cooperativismo y desarrollo*, 9(1), 227-242.

<http://scielo.sld.cu/pdf/cod/v9n1/2310-340X-cod-9-01-227.pdf>

Guevara, M. I. Rosas, C. E. & Cabrera, M. A. (2021). Impacto de la informalidad en la evasión tributaria de las bodegas del distrito de Ferreñafe, Perú. *Horizonte Empresarial*, 8(1), 302-310: <https://doi.org/10.26495/rce.v8i1.1632>

Herbas-Torrico, B. C. & Gonzales-Rocha, E. A. (2020) Análisis de las causas del cumplimiento y evasión tributaria: Evidencia de Bolivia. *Revista de Perspectivas de la Universidad Católica Boliviana "San Pablo"*, 23 (46) noviembre 2020. pp. 119-184. Cochabamba. http://www.scielo.org.bo/pdf/rp/n46/n46_a06.pdf

Hernández, O. (2021). Aproximación a los distintos tipos de muestreo no probabilístico que existen. *Revista Cubana de Medicina General Integral*, 37(3). http://scielo.sld.cu/scielo.php?script=sci_arttext&pid=S0864-21252021000300002

Huidobro, J. (2024) *La defraudación tributaria como actividad criminal previa al delito de lavado de activos en la fiscalía supraprovincial especializada en delitos de lavado de activos y pérdida de dominio de Lima* (tesis pregrado). Universidad Nacional Daniel Alcides Carrión. Cerro de Pasco. http://45.177.23.200/bitstream/undac/4000/1/T026_43429574_M.pdf

Inga, D. C. (2021) El método de cascada en la comprensión de textos académicos en estudiantes universitarios. *RIDE. Revista Iberoamericana para la Investigación y el Desarrollo Educativo*; 11(22), pp.1-19: <https://doi.org/10.23913/ride.v11i22.905>.

IPE (2021) Desafíos para la recaudación fiscal en el Perú y un caso de estudio ante el cambio en el ISC. Sociedad de Comercio Exterior del Perú. Lima, <https://wb2server.congreso.gob.pe/spley-portal-service/archivo/NjlxMA==/pdf/RO-IPE-2021-2022-COMEXPER%C3%9A20>

León, C. D. (2020) *La cultura tributaria y su incidencia en el cumplimiento de las obligaciones tributarias en las MYPES industriales de calzado en Villa El*

- Salvado (tesis pregrado). Universidad Autónoma del Perú. Lima, <https://repositorio.autonoma.edu.pe/bitstream/handle/20.500.13067/1189/Leon%20Elguera%2C%20Carolina%20Dayana%3B%20Ortiz%20Mendoza%2C%20Luis%20Alejandro.pdf?sequence=1&isAllowed=y>
- Lira, Z. R. Terrones, E. I. Ostos, E. L. & Lira, C. J. (2021). La figura de la evasión tributaria y sus implicancias en el desarrollo socioeconómico del estado. *Ciencia Latina Revista Científica Multidisciplinar*, 5(4), 5097-5111. <https://dialnet.unirioja.es/servlet/articulo?codigo=9034448>
- López, S. J., & Vence, X. (2021). Estructura y evolución de ingresos tributarios y beneficios fiscales en México. Análisis del periodo 1990-2019 y evaluación de la reforma fiscal de 2014. *El trimestre económico*, 88(350), 373-417. <https://doi.org/10.20430/ete.v88i350.1104>
- Mamani, M. (2023) *El efecto comportamiento de contribuyentes en la relación de las acciones planificadas y los niveles de recaudación de los impuestos de la Municipalidad provincial de Carabaya Macusani* (tesis pregradp). Universidad José Carlos Mariátegui sede Juliaca. https://repositorio.ujcm.edu.pe/bitstream/handle/20.500.12819/2151/Mariela_tesis_titulo_2023.pdf?sequence=1&isAllowed=y
- Márquez, I. S., Solano, N. Z. T., Núñez, F., Coronado, L. V., & Martel, C. P. (2022). Diagnóstico de la elusión tributaria en los comerciantes de un mercado de abasto. *Innovación Empresarial*, 2(1), e10-e10. <http://revistas.udh.edu.pe/index.php/rcie/article/view/10e/279>
- Nieto, E. (2018). Tipos de investigación. *Revista de la Universidad Santo Domingo de Guzmán Jicamarca-Lima* 0(2), pp. 1-4. https://d1wqtxts1xzle7.cloudfront.net/99846223/250080756-libre.pdf?1678813555=&response-content-disposition=inline%3B+filename%3DTipos_de_Investigacion.pdf&Expires

- Oscanoa, B. F. & Levano, R. S. (2021). Aspectos contables y tributarios del devengo bajo el alcance de la legislación tributaria peruana. *Quipukamayoc*, 29(60), 73-80. <http://www.scielo.org.pe/pdf/quipu/v29n60/1609-8196-quipu-29-60-73.pdf>
- Ordoñez, M. & Chapoñan, E. (2020). Cultura tributaria y cumplimiento de las obligaciones tributarias. *Ucv hacer*, 9(4), 77-84. <http://creativecommons.org/licenses/by-ncsa/4.0/>
- Povea, F., y Ramos, J. (2023) *Evasión tributaria y su incidencia en el nivel de recaudación del impuesto predial de la municipalidad distrital de Caicay provincia de Paucartambo Cusco* (tesis pregrado). Universidad Tecnológica de los Andes. Cusco, <https://repositorio.utea.edu.pe/server/api/core/bitstreams/b6945ba9-cc77-428a-b13a-4be788e11e53/content>
- Pulla, C. A. (2020) Gestión de inventarios a través de la clasificación ABC a empresas dedicadas a la venta de materiales de construcción. *Revista Observatorio de la Economía Latinoamericana*, ISSN: 1696-8352: <https://www.eumed.net/rev/oel/2020/07/inventarios-abc.html>
- Quiñones, G. (2022) *La elusión tributaria a través de los centros offshore y la cláusula general antielusiva en el Perú* (tesis pregrado). Universidad Católica Santo Toribio de Mogrovejo. Chiclayo. https://tesis.usat.edu.pe/bitstream/20.500.12423/5291/8/TL_QUI%20Qui%C3%B1onesMonta%20Gabriella.pdf
- Quispe-Fernández, G. M., y Ayaviri-Nina, D. (2021). Carga y presión tributaria. Un estudio del efecto en la liquidez, rentabilidad e inversión de los contribuyentes en Ecuador. *Retos Revista de Ciencias de la Administración y Economía*, 11(22), pp. 251-270. <https://doi.org/10.17163/ret.n22.2021.04>
- Ramos, E. R. (2022) *Nivel de recaudación tributaria en la municipalidad provincial de Puno* (tesis pregrado). Universidad Alas Peruanas con sede Juliaca.

https://repositorio.uap.edu.pe/jspui/bitstream/20.500.12990/12150/1/Tesis_nivel_recaudaci%c3%b3n_tributaria_municipalidad_provincial_Puno.pdf

Ramírez, A., y Nolazco, J.L. (2020). Assessment of Fiscal Effort and Voluntary Tax Compliance in Perú, (12).

<http://www.scielo.org.co/pdf/fype/v12n1/2248-6046-fype-12-01-55.pdf>

Real Academia Española. (2013, May). recaudación | Definición | Diccionario de la lengua española | RAE - ASALE. <https://dle.rae.es/recaudaci3n>

Romero, R., & Colmenares, Y. M. (2021). Análisis de la evasión tributaria en el Perú. *Revista Contacto*, 1(2), 1–13.

<https://revistas.up.ac.pa/index.php/contacto/article/view/2402>

Ruiz, J. E. (2023) *Evasión Tributaria y su Relación con la Recaudación de Arbitrios en la Municipalidad Provincial de Chota* (tesis pregrado). Universidad Nacional Autónoma de Chota. Cajamarca,

https://repositorio.unach.edu.pe/bitstream/handle/20.500.14142/393/Ruiz_Idrog_o_JE.pdf?sequence=1&isAllowed=y

SUNAT (2023) Informe de Gestión de Resultados 2023

<https://www.sunat.gob.pe/cuentassunat/planestrategico/informeGestion/inforGestion-2023.pdf>

Tapia, G. E. (2020) *La evasión tributaria de empresas fantasmas e inexistentes en el Ecuador. Un análisis retrospectivo* (tesis pregrado). Universidad Técnica de Ambato, Ecuador.

<https://repositorio.uta.edu.ec/bitstream/123456789/35879/1/T5405i.pdf>

Urrutia, M., Terrones, E. H., & Tufiño, E. G. (2022). La elusión tributaria y la recaudación fiscal en el sector minero del Perú. *Revista La Junta*, 5(1), 67-79.

<http://www.revistalajunta.jdccc.org.pe/index.php/revista/article/view/87>

Valdivia, P. O. (2020) *Cultura tributaria y su incidencia en la recaudación fiscal en las micro y pequeñas empresas del sector servicio restaurante, Nativa's Chicken E.I.R.L – Ayacucho* (tesis pregrado). Universidad Católica Los Ángeles de

Chimbote. Juliaca,
https://repositorio.uladech.edu.pe/bitstream/handle/20.500.13032/23033/cultura_tributaria_valdivia_%20calle_%20paul%20.pdf?sequence=1

Vargas, L. P., Hernández, G., & Sánchez, S. (2021). La cultura tributaria y su impacto en la recaudación fiscal. *Horizontes de la Contaduría en las Ciencias Sociales*, 0(15), pp. 129-148.
<https://revistahorizontes.uv.mx/index.php/horizont/article/viewFile/54/97>

Vega, F., Brito, L., Apolo, N., & Sotomayor, J. (2020). Influencia de la recaudación fiscal en el valor agregado bruto de los cantones de la provincia de El Oro (Ecuador), para el periodo 2007-2017. *Revista espacios*, 41(15), 1-13
<https://www.revistaespacios.com/a20v41n15/a20v41n15p15.pdf>

Vivian, J. A. (2020) *Del impuesto al patrimonio y la equidad* (tesis posgrado). Universidad de Chile. Santiago.
<https://repositorio.uchile.cl/bitstream/handle/2250/194594/Tesis%20-%20Vivian%20Julio%20Amdan%20-%20Parte%20I.pdf?sequence=1&isAllowed=y>

ANEXOS

Anexo 01: Matriz de consistencia

TÍTULO: EVASIÓN TRIBUTARIA Y SU EFECTO EN LA RECAUDACIÓN FISCAL DE LOS CONDUCTORES DE VEHÍCULOS PARTICULARES QUE TRANSPORTAN MATERIALES DE CONSTRUCCIÓN EN LA PROVINCIA DE EL COLLAO-2024.

PROBLEMA		OBJETIVOS	HIPÓTESIS	VARIABLES E INDICADORES																																		
<p>Problema General: ¿Cuál es el efecto de evasión tributaria en la recaudación fiscal de los conductores de vehículos particulares que transportan materiales de construcción en la provincia de El Collao-2024?</p> <p>Problemas Específicos: -¿Cuál es el efecto de defraudación tributaria en la recaudación fiscal de los conductores de vehículos particulares que transportan materiales de construcción en la provincia de El Collao-2024?</p> <p>-¿Cuál es el efecto de elusión tributaria en la recaudación fiscal de los conductores de vehículos particulares que transportan materiales de construcción en la provincia de El Collao-2024?</p>		<p>Objetivo general: Determinar el efecto de evasión tributaria en la recaudación fiscal de los conductores de vehículos particulares que transportan materiales de construcción en la provincia de El Collao-2024</p> <p>Objetivos específicos: -Determinar el efecto de DEFRAUDACIÓN TRIBUTARIA en la recaudación fiscal de los conductores de vehículos particulares que transportan materiales de construcción en la provincia de El Collao-2024</p> <p>-Identificar el efecto de ELUSIÓN TRIBUTARIA en la recaudación fiscal de los conductores de vehículos particulares que transportan materiales de construcción en la provincia de El Collao-2024?</p>	<p>Hipótesis general: La evasión tributaria tiene efecto negativo en la recaudación fiscal de los conductores de vehículos particulares que transportan materiales de construcción en la provincia de El Collao-2024</p> <p>Hipótesis específicas: -La defraudación tributaria tiene efecto negativo en la recaudación fiscal de los conductores de vehículos particulares que transportan materiales de construcción en la provincia de El Collao-2024</p> <p>-La elusión tributaria tiene efecto negativo en la recaudación fiscal de los conductores de vehículos particulares que transportan materiales de construcción en la provincia de El Collao-2024</p>	<p>Variable 1: Evasión Tributaria</p> <table border="1"> <thead> <tr> <th>Dimensiones</th> <th>Indicadores</th> <th>Ítems</th> <th>Escala de medición</th> <th>Nivel de seriosidad</th> </tr> </thead> <tbody> <tr> <td>Defraudación Tributaria</td> <td> <ul style="list-style-type: none"> • Omisión a DDJJ. • Omisión de pago. • Ocultar información. </td> <td>1,2 3,4 5</td> <td></td> <td>ALTO</td> </tr> <tr> <td>Elusión Tributaria</td> <td> <ul style="list-style-type: none"> • Doctrina tributaria. • Leyes tributarias. • El deber moral. </td> <td>6,7 8,9 10</td> <td> <ul style="list-style-type: none"> • Nunca (1) • Casi nunca (2) • A veces (3) • Casi siempre (4) • Siempre (5) </td> <td>MEDIO</td> </tr> <tr> <td>Cultura Tributaria</td> <td> <ul style="list-style-type: none"> • Aspectos normativos. • Aspectos culturales. • Aspectos socioeconómicos. </td> <td>11,12 13,14 15</td> <td></td> <td>BAJO</td> </tr> </tbody> </table> <p>Variable 2: Recaudación Fiscal</p> <table border="1"> <thead> <tr> <th>Dimensiones</th> <th>Indicadores</th> <th>Ítems</th> <th>Escala de valores</th> <th>Nivel de seriosidad</th> </tr> </thead> <tbody> <tr> <td></td> <td></td> <td></td> <td></td> <td></td> </tr> </tbody> </table>					Dimensiones	Indicadores	Ítems	Escala de medición	Nivel de seriosidad	Defraudación Tributaria	<ul style="list-style-type: none"> • Omisión a DDJJ. • Omisión de pago. • Ocultar información. 	1,2 3,4 5		ALTO	Elusión Tributaria	<ul style="list-style-type: none"> • Doctrina tributaria. • Leyes tributarias. • El deber moral. 	6,7 8,9 10	<ul style="list-style-type: none"> • Nunca (1) • Casi nunca (2) • A veces (3) • Casi siempre (4) • Siempre (5) 	MEDIO	Cultura Tributaria	<ul style="list-style-type: none"> • Aspectos normativos. • Aspectos culturales. • Aspectos socioeconómicos. 	11,12 13,14 15		BAJO	Dimensiones	Indicadores	Ítems	Escala de valores	Nivel de seriosidad					
Dimensiones	Indicadores	Ítems	Escala de medición	Nivel de seriosidad																																		
Defraudación Tributaria	<ul style="list-style-type: none"> • Omisión a DDJJ. • Omisión de pago. • Ocultar información. 	1,2 3,4 5		ALTO																																		
Elusión Tributaria	<ul style="list-style-type: none"> • Doctrina tributaria. • Leyes tributarias. • El deber moral. 	6,7 8,9 10	<ul style="list-style-type: none"> • Nunca (1) • Casi nunca (2) • A veces (3) • Casi siempre (4) • Siempre (5) 	MEDIO																																		
Cultura Tributaria	<ul style="list-style-type: none"> • Aspectos normativos. • Aspectos culturales. • Aspectos socioeconómicos. 	11,12 13,14 15		BAJO																																		
Dimensiones	Indicadores	Ítems	Escala de valores	Nivel de seriosidad																																		

<p>-¿Cuál es el efecto de cultura tributaria en la recaudación fiscal de los conductores de vehículos particulares que transportan materiales en la construcción de la provincia de El Collao-2024?</p>	<p>provincia de El Collao-2024</p> <p>-Determinar el efecto de CULTURA TRIBUTARIA en la recaudación fiscal de los conductores de vehículos particulares que transportan materiales en la construcción de la provincia de El Collao-2024</p>	<p>Collao-2024</p> <p>-Cultura tributaria tiene influencia directa en la recaudación fiscal de los conductores de vehículos particulares que transportan materiales en la construcción de la provincia de El Collao-2024</p>	<p>Ingresos Tributarios</p> <p>Presión Tributaria</p> <p>Curva de Laffer</p>	<ul style="list-style-type: none"> • Impuestos. • Tasas. • Contribuciones. • Ingresos fiscales. • Producto Bruto Interno. • Re caudación tributaria • Tasa de impuestos. 	<p>16,17 18,19 20</p> <p>21,22 23,24,25</p> <p>26,27 28,29,30</p>	<ul style="list-style-type: none"> • Nunca (1) • Casi nunca (2) • A veces (3) • Casi siempre (4) • Siempre (5) 	<p>os</p> <p>ALTO</p> <p>MEDIO</p> <p>BAJO</p>
---	---	--	--	---	---	---	--

Anexo 02: Instrumento

UNIVERSIDAD PRIVADA SAN CARLOS SAC. PUNO

FACULTAD DE CIENCIAS

ESCUELA PROFESIONAL DE CONTABILIDAD Y FINANZAS

INSTRUMENTO DE LA VARIABLE EVASIÓN TRIBUTARIA

ESCALA DE OPINIÓN

Estimado (a), con la presente escala de opinión pretendemos obtener información respecto a la Evasión Tributaria, para lo cual le solicitamos su colaboración, respondiendo todas las preguntas.

Marque con una (X) la alternativa que considere pertinente en cada caso.

CODIGO	ESCALA DE VALORACIÓN	P.
S	Siempre	5
AV	A veces	4
N	Nunca	3

VARIABLE 1: EVASIÓN TRIBUTARIA				
	¿Cuál es el efecto de la evasión tributaria en la recaudación fiscal de los vehículos particulares que transportan materiales de construcción en la provincia de El Collao-2024?	SIEMPRE	A VECES	NUNCA
	a) Alto			
	b) Medio			
	c) Bajo			
	DIMENSION DEFRAUDACIÓN TRIBUTARIA	S	AV	N
1	Evadir el pago de impuestos afecta en los ingresos del Estado.			
2	Los ingresos del Estado bajan al disminuir el pago de impuestos.			
3	La fiscalización por parte de Sunat es para evitar la omisión de pago de impuestos.			
4	Ocultar información sobre el pago de impuestos a la Sunat es un delito.			
	DIMENSION ELUSION TRIBUTARIA	S	AV	N

5	Minimizar el pago de impuestos afecta la estabilidad económica del Estado			
6	Minimizar el pago de tributos disminuye el dinero del Estado.			
7	Omitir el pago de impuestos perjudica la realización de obras públicas			
	DIMENSION CULTURA TRIBUTARIA	S	AV	N
8	Tener conciencia tributaria permite más ingresos para el Estado.			
9	Fomentar la difusión sobre obligaciones tributarias es prioridad para el Estado			
10	La información sobre tributos, impuestos, se debe impulsar, en colegios, institutos y centros laborales.			

Anexo 03: Instrumento

UNIVERSIDAD PRIVADA SAN CARLOS SAC. PUNO
FACULTAD DE CIENCIAS
ESCUELA PROFESIONAL DE CONTABILIDAD Y FINANZAS
INSTRUMENTO DE LA VARIABLE RECAUDACIÓN FISCAL
ESCALA DE OPINIÓN

Estimado (a), con la presente escala de opinión pretendemos obtener información respecto a la recaudación fiscal, para lo cual le solicitamos su colaboración, respondiendo todas las preguntas.

Marque con una (X) la alternativa que considera pertinente en cada caso

CÓDIGO	ESCALA DE VALORACIÓN	P.
S	Siempre	5
AV	A veces	4
N	Nunca	3

VARIABLE 2: RECAUDACIÓN FISCAL				
DIMENSION INGRESOS TRIBUTARIOS		S	AV	N
11	Los pagos por trámites administrativos (tasas) son altos.			
12	Incrementar los montos por pagos por trámites administrativos (tasas) perjudica a los ciudadanos.			
13	Incrementar los pagos destinados al seguro social y aportes para las pensiones administradas por el Estado mejoran la calidad de vida de los ciudadanos			
DIMENSION PRESIÓN TRIBUTARIA		S	AV	N
14	Es necesario medir cuánto obtiene de ingresos el Estado con respecto a la producción.			
15	Medir la disminución de ingresos tributarios nos permite detectar quienes evitan pagar impuestos.			
16	Es deber de todo ciudadano pagar impuestos.			
DIMENSIÓN CURVA DE LAFFER		S	AV	N
17	Medir la relación entre el cobro de tributos y el dinero del Estado es importante para la inversión pública.			

18	Disminuir el porcentaje que se paga por impuestos, incrementa el gasto en obras públicas.			
19	El porcentaje de IGV que se paga actualmente es el adecuado.			

ANEXO 3: FICHA DE VALIDACIÓN POR JUICIO DE EXPERTOS

I. DATOS GENERALES

1.1. Apellidos y nombres del experto: Hugo Freddy Condori Manzano

1.2. Grado académico: Doctor

1.3. Título de investigación: EVASIÓN TRIBUTARIA Y SU EFECTO EN LA RECAUDACIÓN FISCAL DE LOS VEHÍCULOS PARTICULARES QUE TRANSPORTAN MATERIALES DE CONSTRUCCIÓN EN LA PROVINCIA DE EL COLLAO-2024

1.4. Denominación del instrumento: cuestionario

INDICADORES	CRITERIOS CUALITATIVOS/ CUANTITATIVOS	Deficiente	Regular	Buena	Muy Buena	Excelente
		0	1	2	3	4
1. CLARIDAD	Está formulado con lenguaje apropiado				X	
2. OBJETIVIDAD	Está expresado en conductas observables medibles				X	
3. ACTUALIDAD	Adecuado al alcance de la ciencia y tecnología				X	
4. ORGANIZACIÓN	Existe una organización lógica				X	
5. SUFICIENCIA	Comprende los aspectos de cantidad y calidad				X	
6. INTENCIONALIDAD	Adecuado para valorar aspectos del estudio				X	
7. CONSISTENCIA	Basados en aspectos Técnicos-Científicos y del tema de estudio				X	
8. COHERENCIA	Entre los índices, indicadores, dimensiones y variables			X		
9. METODOLOGÍA	La estrategia responde al propósito del estudio			X		
10. CONVENIENCIA	Genera nuevas rutas en la investigación y construcción de teorías			X		
SUB TOTAL				6	21	
TOTAL		27				

Deficiente ()	Regular ()	Buena ()	Muy Buena (X)	Excelente ()
0 - 6	9 - 16	17 - 24	25 - 32	33 - 40

Lugar y fecha: Puno 15 de mayo del 2025

 Nombre: Hugo Freddy Condori Manzano
 DNI NO 01317217

ANEXO 3: FICHA DE VALIDACIÓN POR JUICIO DE EXPERTOS

I. DATOS GENERALES

1.1. Apellidos y nombres del experto: German Roberto Quispe Zapana

1.2. Grado académico: Doctor

1.3. Título de investigación: EVASIÓN TRIBUTARIA Y SU EFECTO EN LA RECAUDACIÓN FISCAL DE LOS VEHÍCULOS PARTICULARES QUE TRANSPORTAN MATERIALES DE CONSTRUCCIÓN EN LA PROVINCIA DE EL COLLAO-2024

1.4. Denominación del instrumento: cuestionario

INDICADORES	CRITERIOS CUALITATIVOS/ CUANTITATIVOS	Deficiente	Regular	Bueno	Muy Bueno	Excelente
		0	1	2	3	4
1. CLARIDAD	Está formulado con lenguaje apropiado.				X	
2. OBJETIVIDAD	Está expresado en conductas observables medibles.				X	
3. ACTUALIDAD	Adecuado al alcance de la ciencia y tecnología.				X	
4. ORGANIZACIÓN	Existe una organización lógica.				X	
5. SUFICIENCIA	Comprende los aspectos de cantidad y calidad.				X	
6. INTENCIONALIDAD	Adecuado para valorar aspectos del estudio.				X	
7. CONSISTENCIA	Basados en aspectos Teóricos-Conceptuales y del tema de estudio.			X		
8. COHERENCIA	Entre los índices, indicadores, dimensiones y variables.			X		
9. METODOLÓGICA	La estrategia responde al propósito del estudio.				X	
10. CONVENIENCIA	Genera nuevas posturas en la investigación y construcción de teorías.				X	
SUB TOTAL				4	24	
TOTAL				28		

Deficiente ()	Regular ()	Bueno ()	Muy Bueno (X)	Excelente ()
0 - 0	9 - 16	17 - 24	25 - 32	33 - 40

Lugar y fecha: Puno 15 de enero del 2025



Nombre: German Roberto Quispe Zapana
DNI No: 01228055

Anexo 04: Evidencias fotográficas



Figura 08: Encuestas realizadas a los transportistas de vehículos particulares que transportan materiales de construcción de llave.



Figura 09: Encuestas realizadas a los transportistas de vehículos particulares que transportan materiales de construcción de llave.



Figura 10: Encuestas realizadas a los transportistas de vehículos particulares que transportan materiales de construcción de llave.

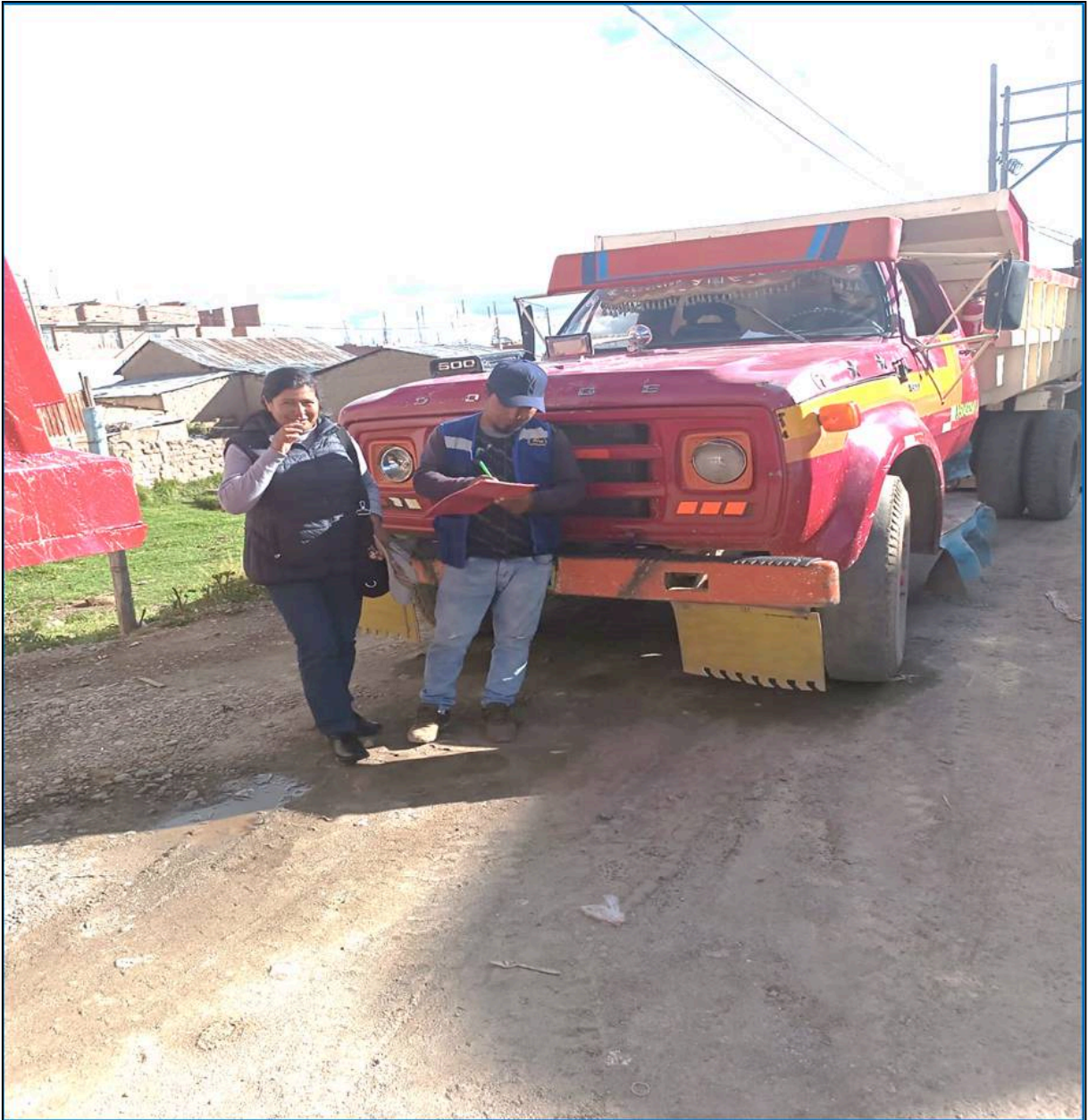

Figura 11: Encuestas realizadas a los transportistas de vehículos particulares que transportan materiales de construcción de llave.



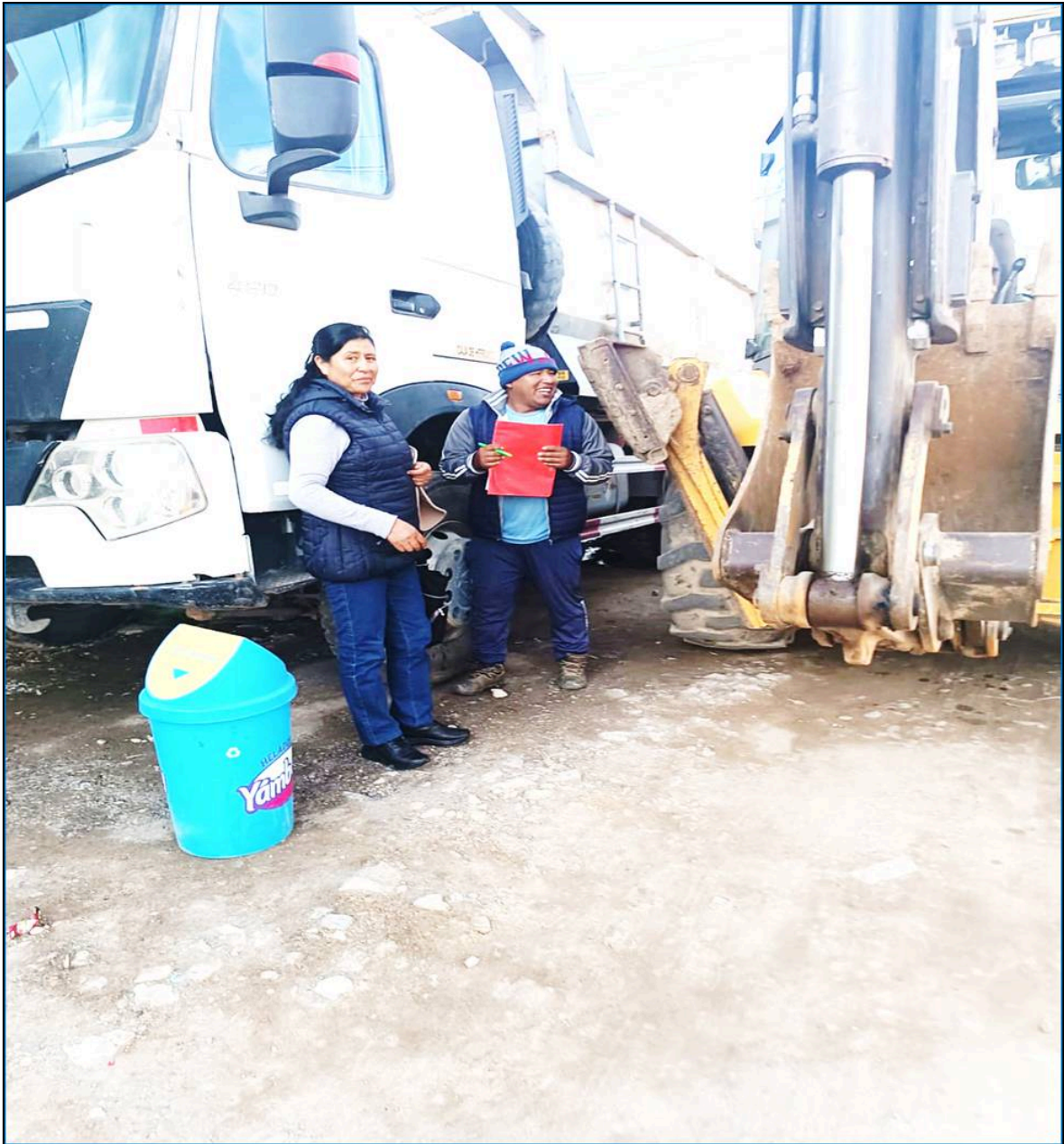

Figura 12: Encuestas realizadas a los transportistas de vehículos particulares que transportan materiales de construcción de llave.