

# UNIVERSIDAD PRIVADA SAN CARLOS

FACULTAD DE CIENCIAS

ESCUELA PROFESIONAL CONTABILIDAD Y FINANZAS



**TESIS**

**EMPLEO INFORMAL EN EL SECTOR TEXTIL Y SU REPERCUSIÓN EN EL  
INGRESO ECONÓMICO DE LA CIUDAD DE PUNO - PERIODO 2023**

**PRESENTADA POR:**

**LUZMILA YABAR CHOQUE**

**PARA OPTAR EL TÍTULO PROFESIONAL DE:**

**CONTADOR PÚBLICO**

**PUNO – PERÚ**

**2024**



Repositorio Institucional ALCIRA by [Universidad Privada San Carlos](http://Universidad Privada San Carlos) is licensed under a [Creative Commons Reconocimiento-NoComercial 4.0 Internacional License](https://creativecommons.org/licenses/by-nc/4.0/)



6.55%

SIMILARITY OVERALL

SCANNED ON: 25 JUN 2024, 4:03 PM

### Similarity report

Your text is highlighted according to the matched content in the results above.

● IDENTICAL 1.94%      ● CHANGED TEXT 4.6%

## Report #21806871

LUZMILA YABAR CHOQUE // EMPLEO INFORMAL EN EL SECTOR TEXTIL Y SU REPERCUSIÓN EN EL INGRESO ECONÓMICO DE LA CIUDAD DE PUNO - PERIODO 2023 RESUMEN La presente investigación titulada, “Empleo informal en el sector textil y su repercusión en el ingreso económico de la ciudad de puno - periodo 2023”, tiene como objetivo general determinar como el empleo informal en el sector textil repercute en el ingreso económico de la ciudad de Puno, la investigación es de tipo Básica, diseño no experimental, se trabajó con una muestra probabilística aleatoria simple de 163 personas naturales que desarrollan la actividad económica de manera informal en el rubro textil en la ciudad de Puno, respaldado con método analítico, la técnica que apoyó la investigación es la encuesta como instrumento cuestionario, el procesamiento de datos se efectuó con el Software Estadístico SPSS, Programa Microsoft Office Excel. Los resultados demuestran que el empleo informal en el sector textil tiene su repercusión en el ingreso económico mensual y trimestral de la ciudad de Puno - periodo 2023, debido que el 51% han obtenido el ingreso económico de S/.2000.00 durante 3 meses, el 38% ha obtenido S/. 1000.00 en 2 meses, y el 11% ha obtenido S/. 500.00 durante 1 mes. Asimismo se muestra que el empleo informal repercute en la morosidad económica en la ciudad de Puno - periodo 2023, de modo que el 50% tienen un retraso de más de 120 días según la SBS esto es

**UNIVERSIDAD PRIVADA SAN CARLOS**  
**FACULTAD DE CIENCIAS**  
**ESCUELA PROFESIONAL CONTABILIDAD Y FINANZAS**  
**TESIS**

**EMPLEO INFORMAL EN EL SECTOR TEXTIL Y SU REPERCUSIÓN EN EL  
INGRESO ECONÓMICO DE LA CIUDAD DE PUNO - PERIODO 2023**

**PRESENTADA POR:**

**LUZMILA YABAR CHOQUE**

**PARA OPTAR EL TÍTULO PROFESIONAL DE:**

**CONTADOR PÚBLICO**

APROBADA POR EL SIGUIENTE JURADO:

PRESIDENTE

:

  
Dra. MARLENE CUSI MONTESINOS

PRIMER MIEMBRO

:

  
Mg. CELIA VERENISSE ORTIZ DE ORUE ROJAS

SEGUNDO MIEMBRO

:

  
M.Sc. KORINA ASQUI GOMEZ

ASESOR DE TESIS

:

  
Dr. DAVID MOISÉS CALIZAYA ZEVALLOS

Área: Ciencias Económicas, Negocios

Sub Área: Contabilidad y Finanzas

Línea de Investigación: Economía

Puno, 04 de julio del 2024

## DEDICATORIA

Dedico este trabajo a mi familia, especialmente a mi padre Lucio Yabar R. y a mi madre Candelaria Choque P. por su valor incalculable. Sin ello, no hubiese terminado la tesis. De la misma forma por ayudarme a encontrar el camino adecuado.

**LUZMILA**

## AGRADECIMIENTO

A nuestro divino creador por mantenerme saludable y darme fuerzas en cada momento de mi vida, a mis padres por su apoyo incondicional para el logro de mis objetivos personales y académicos.

A todos los docentes de la escuela profesional de contabilidad y finanzas por tenernos paciencia en nuestro desarrollo como profesionales, orientarnos y transmitirnos sus conocimientos. También agradezco a mis compañeros y a nuestra casa de estudios Universidad Privada San Carlos que me brindaron la oportunidad de formarme profesionalmente desde inicios de semestre hasta el último semestre.

A mi asesor de tesis el Dr. David Moises Calisaya Zevallos por el apoyo brindado en el desarrollo de la presente investigación.

A la terna de jurados, M.Sc. Marlene Cusi Montesinos, Mg. Celia Verenissee Ortiz de Orue Rojas y M.Sc. Korina Asqui Gomez, por sus sugerencias y la disponibilidad de su tiempo para esta investigación.

Por último agradezco a las autoridades de esta prestigiosa casa de estudios.

**LUZMILA**

## ÍNDICE GENERAL

	<b>Pág.</b>
DEDICATORIA	1
AGRADECIMIENTO	2
ÍNDICE GENERAL	3
ÍNDICE DE TABLAS	6
ÍNDICE DE FIGURAS	7
ÍNDICE DE ANEXO	8
RESUMEN	9
ABSTRACT	10
INTRODUCCIÓN	11

### CAPÍTULO I

#### PLANTEAMIENTO DEL PROBLEMA, ANTECEDENTES Y OBJETIVOS DE LA INVESTIGACIÓN

<b>1.1 PLANTEAMIENTO DEL PROBLEMA</b>	<b>13</b>
1.1.1. Problema general	15
1.1.2. Problemas específicos	15
<b>1.2. ANTECEDENTES</b>	<b>15</b>
1.2.1. Internacionales	15
1.2.2. Nacionales	18
1.2.3. Locales	20
<b>1.3. OBJETIVOS DE LA INVESTIGACIÓN</b>	<b>22</b>
1.3.1. Objetivo general	22
1.3.2. Objetivos específicos	22

### CAPÍTULO II

#### MARCO TEÓRICO, CONCEPTUAL E HIPÓTESIS DE LA INVESTIGACIÓN

<b>2.1. MARCO TEÓRICO</b>	<b>23</b>
2.1.1. Empleo informal en el sector textil	23
	3

2.1.2. Ingreso económico	25
<b>2.2. MARCO CONCEPTUAL</b>	<b>27</b>
2.2.1. Ahorro	27
2.2.2. Comercio	27
2.2.3. Desempleo	27
2.2.4. Empleo	28
2.2.5. Empresa	28
2.2.6. Empleo informal.	28
2.2.7. Formal	28
2.2.8. Informal	28
2.2.9. Ingreso económico	29
2.2.10. Migración	29
2.2.11. Morosidad	29
2.2.12. Microcrédito	29
2.2.13. Ortodoxia	30
2.2.14. Situación laboral	30
2.2.15. Textil.	30
<b>2.3. HIPÓTESIS DE LA INVESTIGACIÓN</b>	<b>30</b>
2.3.1. Hipótesis general	30
2.3.2. Hipótesis específicas	30

### CAPÍTULO III

#### METODOLOGÍA DE LA INVESTIGACIÓN

<b>3.1. ZONA DE ESTUDIO</b>	<b>32</b>
<b>3.2. TAMAÑO DE MUESTRA</b>	<b>33</b>
3.2.1. Población	33
3.2.2. Muestra	34
3.2.3. Selección de la muestra	36
<b>3.3. METODOS Y TECNICAS</b>	<b>36</b>

3.3.1. Enfoque de investigación	36
3.3.2. Tipo de investigación	36
3.3.3. Nivel de investigación	37
3.3.4. Método	37
3.3.5. Técnica	37
<b>3.4. IDENTIFICACIÓN DE VARIABLES</b>	<b>38</b>
<b>3.5 MÉTODO O DISEÑO ESTADÍSTICO</b>	<b>39</b>
3.5.1. Técnica e instrumento de interpretación de datos	39
<b>CAPÍTULO IV</b>	
<b>EXPOSICIÓN, ANÁLISIS Y DISCUSIÓN DE LOS RESULTADOS</b>	
<b>4.1. OBJETIVO GENERAL</b>	<b>41</b>
4.1.1. Variable dependiente: empleo informal en el sector textil	41
<b>4.2. OBJETIVOS ESPECÍFICOS</b>	<b>50</b>
4.2.1. Variable dependiente: ingreso económico	50
<b>4.3. DISCUSIÓN DE RESULTADOS</b>	<b>56</b>
<b>4.4. COMPROBACIÓN DE HIPÓTESIS</b>	<b>59</b>
<b>CONCLUSIONES</b>	<b>64</b>
<b>RECOMENDACIONES</b>	<b>66</b>
<b>BIBLIOGRAFÍA</b>	<b>67</b>
<b>ANEXO</b>	<b>73</b>



## ÍNDICE DE TABLAS

	Pág.
<b>Tabla 01:</b> Zona de estudio y cantidad de participantes.	36
<b>Tabla 02:</b> Pruebas de normalidad de los trabajadores informales	40
<b>Tabla 03:</b> ¿Cuáles son sus razones de la venta de manera informal de productos de textil?	41
<b>Tabla 04:</b> ¿Qué dificultades identifica Ud. para formalizarse?	42
<b>Tabla 05:</b> ¿Quién es el principal sustento de su familia?	43
<b>Tabla 06:</b> ¿Con quién o quiénes trabaja en la venta de textil?	44
<b>Tabla 07:</b> ¿Cuánto tiempo viene ejerciendo el empleo informal?	45
<b>Tabla 08:</b> ¿Antes de dedicarse al comercio informal, usted laboró en alguna empresa formal?	46
<b>Tabla 09:</b> ¿Cuál fue el motivo de su despido?	48
<b>Tabla 10:</b> ¿Cuál es el lugar de procedencia?	49
<b>Tabla 11:</b> ¿Cuánto tiempo trabaja para obtener el ingreso económico?	50
<b>Tabla 12:</b> ¿Quiénes dificultan el ingreso económico?	51
<b>Tabla 13:</b> ¿Cuánto es el ingreso económico familiar anual?	53
<b>Tabla 14:</b> ¿Está satisfecho con el ingreso económico que percibe?	54
<b>Tabla 15:</b> ¿Cuánto tiempo de morosidad tienen según los Parámetros de la SBS?	55
<b>Tabla 16:</b> Correlación del empleo informal en el sector textil y su repercusión en el ingreso económico de la ciudad de Puno - periodo 2023	59
<b>Tabla 17:</b> Tabla de correlación	60
<b>Tabla 18:</b> Correlación del el empleo informal en el sector textil repercute directamente en el ingreso económico mensual y trimestral de la ciudad de Puno - periodo 2023	61
<b>Tabla 19:</b> Correlación del el empleo informal en el sector textil repercute en el ingreso económico familiar anual de la ciudad de Puno - periodo 2023	62
<b>Tabla 20:</b> Correlación del el empleo informal en el sector textil repercute en la morosidad económica de la ciudad de Puno - periodo 2023	63

## ÍNDICE DE FIGURAS

	<b>Pág.</b>
<b>Figura 01:</b> Mapa del Perú	33
<b>Figura 02:</b> Empleo informal e informal en el sector textil.	34
<b>Figura 03:</b> ¿Cuáles son sus razones de la venta de manera informal de productos de textil?	42
<b>Figura 04:</b> ¿Qué dificultades identifica Ud. para formalizarse?	43
<b>Figura 05:</b> Principal sustento de su familia	44
<b>Figura 06:</b> ¿Con quién o quiénes trabaja en la venta de textil?	45
<b>Figura 07:</b> ¿Cuánto tiempo viene ejerciendo el empleo informal?	46
<b>Figura 08:</b> Laboró en alguna empresa formal	47
<b>Figura 09:</b> ¿Cuál fue el motivo de su despido?	48
<b>Figura 10:</b> ¿Cuál es el lugar de procedencia?	49
<b>Figura 11:</b> ¿Cuánto tiempo trabaja para obtener el ingreso económico?	50
<b>Figura 12:</b> ¿Quiénes dificultan el ingreso económico?	52
<b>Figura 13:</b> ¿Cuánto es el ingreso económico familiar anual?	53
<b>Figura 14:</b> ¿Está satisfecho con el ingreso económico que percibe?	54
<b>Figura 15:</b> ¿Cuánto tiempo de morosidad tienen según los Parámetros de la SBS?	55

## ÍNDICE DE ANEXO

	<b>Pág.</b>
<b>Anexo 01:</b> Matriz de consistencia	74
<b>Anexo 02:</b> Instrumento de empleo informal en el sector textil e ingreso económico	76
<b>Anexo 03:</b> Ficha de validación de instrumento	79
<b>Anexo 04:</b> Ubicación de zona de estudio	80
<b>Anexo 05:</b> Correlaciones	81
<b>Anexo 06:</b> Ingreso familiar económico	82
<b>Anexo 07:</b> Ingreso familiar económico	83

## RESUMEN

La presente investigación titulada, “Empleo informal en el sector textil y su repercusión en el ingreso económico de la ciudad de Puno - periodo 2023”, tiene como objetivo general determinar como el empleo informal en el sector textil repercute en el ingreso económico de la ciudad de Puno, la investigación es de tipo Básica, diseño no experimental, se trabajó con una muestra probabilística aleatoria simple de 163 personas naturales que desarrollan la actividad económica de manera informal en el rubro textil en la ciudad de Puno, respaldado con método analítico, la técnica que apoyó la investigación es la encuesta como instrumento cuestionario, el procesamiento de datos se efectuó con el Software Estadístico SPSS, Programa Microsoft Office Excel. Los resultados demuestran que el empleo informal en el sector textil tiene su repercusión en el ingreso económico mensual y trimestral de la ciudad de Puno - periodo 2023, debido que el 51% han obtenido el ingreso económico de S/.2000.00 durante 3 meses, el 38% ha obtenido S/. 1000.00 en 2 meses, y el 11% ha obtenido S/. 500.00 durante 1 mes. Asimismo se muestra que el empleo informal repercute en la morosidad económica en la ciudad de Puno - periodo 2023, de modo que el 50% tienen un retraso de más de 120 días según la SBS esto es considerado como morosidad pérdida, el 19% tiene un retraso de 31 a 120 días según la SBS es una morosidad dudosa. Así mismo se logró determinar el empleo informal en el sector textil tiene su repercusión en el ingreso económico de la ciudad de Puno - periodo 2023, debido que los resultados que confirman la Correlación de Pearson dónde indica que existe una relación negativa ( $r = -0.178$ ) entre ambas variables, la cual significa que perdurará en el tiempo el empleo informal en la ciudad de Puno

**Palabras clave:** Empleo, Económico, Informal, Ingreso, Textil

## ABSTRACT

The general objective was to determine informal employment in the textile sector of the city of Puno and its impact on economic income for the period 2023. It is of a Basic type, non-experimental design, we worked with a non-probabilistic sample of 163 natural people who develop the economic activity informally in the textile sector in the city of Puno, supported with an analytical method, the technique that supported the research is the survey as an instrument, the questionnaire, the data processing was carried out with the SPSS Statistical Software, and the Program Microsoft Office Excel. The results show that informal employment in the textile sector of the city of Puno has its impact on the monthly and quarterly economic income for the period 2023; Because 51% have obtained an economic income of S/.2000.00 in 3 months, 38% have obtained S/. 1000.00 in 2 months, and 11% have obtained S/. 500.00 for 1 month. Likewise, 50% have a delay of more than 120 days according to the SBS, it is considered a lost delinquency, 19% have a delay of 31 to 120 days, according to the SBS, it is a doubtful delinquency. In conclusion, it was possible to determine informal employment in the textile sector of the city of Puno has its impact on the economic income for the period 2023, due to the results that confirm the Pearson Correlation where it indicates that there is a negative relationship ( $r = -0.178$ ) between both variables, which means that informal employment will last over time in the city of Puno

**Keywords:** Employment, Economic, Informal, Income, Textile

## INTRODUCCIÓN

La investigación titulada: EMPLEO INFORMAL EN EL SECTOR TEXTIL Y SU REPERCUSIÓN EN EL INGRESO ECONÓMICO DE LA CIUDAD DE PUNO - PERIODO 2023, ésta ha descrito, explicado y analizado lo concerniente al empleo informal relacionado con el ingreso económico; describiendo las variables se ha observado que el empleo informal repercute negativamente en la obtención económica familiar, a pesar que contribuye a los ingresos de la población empleada; pero no es contabilizado su valor al PIB.

La informalidad de empleo e ingreso económico se sustentan teóricamente incluyendo porqué crece el sector textil. Aunque hay versiones que cuestionan la obtención económica, porque se dice que son propios del mercado y del capitalismo salvaje, que sólo buscan ganancias por encima de todo y deja fuera a las grandes mayorías que no tienen libre acceso al mercado, la productividad, la competitividad y la eficiencia inherentes a la producción son enemigos de la informalidad. Hoy en día, los agentes productivos hablan de competitividad y eficiencia, para ser buenos en el mercado. Los trabajadores informales, que laboran en el sector textil, realizan sus actividades en condiciones precarias y con bajo equipamiento, lo que afecta su desempeño ya los que realizan la misma actividad, tienen distinto rendimiento debido a las condiciones para laborar que encuentren en su centro laboral, en esas circunstancias la presente investigación tiene como objetivo general determinar cómo el empleo informal en el sector textil tiene repercusión en el ingreso económico de la ciudad de Puno - periodo 2023, y como objetivos específicos pertinentes a las variables y dimensiones. Para lo cual la investigación está compuesta de la siguiente manera. En el Capítulo I: Planteamiento del problema, antecedentes y objetivos; en este capítulo se observa el problema general y específicos, así mismo se da a conocer a autores que ya realizaron investigaciones referentes a este tema de investigación, y se ve también los objetivos generales y específicos que deseamos alcanzar.

Capítulo II: Marco teórico, marco conceptual e hipótesis de la investigación; aquí se tiene referencias teóricas que sustentan el trabajo de investigación enfocadas en nuestras variables y dimensiones que se consideró, en el marco conceptual consideramos las dimensiones e indicadores así mismo se muestra la hipótesis general y específica.

Capítulo III: Metodología de la investigación; donde tenemos la zona de estudio, tamaño de la muestra, los métodos y técnicas, identificación de las variables y el método o diseño estadístico utilizado en la presente investigación.

Capítulo IV: Exposición, análisis y discusión de los resultados; aquí se tiene el desarrollo del tema de investigación aplicando el procesamiento de datos software estadístico SPSS y el programa Microsoft Office Excel, presentándose con tablas , figuras y su respectiva interpretación además se compara los resultados obtenidos con los autores que se tomó en cuenta en la presente investigación, por último se tiene las conclusiones, recomendaciones, referencias bibliográficas y anexos referentes al proyecto de investigación.

## CAPÍTULO I

### PLANTEAMIENTO DEL PROBLEMA, ANTECEDENTES Y OBJETIVOS DE LA INVESTIGACIÓN

#### 1.1 PLANTEAMIENTO DEL PROBLEMA

Según Valdivia (2022) uno de los principales problemas existentes a nivel mundial es el comercio informal en el rubro textil con las importaciones de textil y confección en los países de China y Panamá, las cuales han contribuido para que exista la baja de precios en los productos originales las cuales generaron brechas abismales en el mercado comercial. Por su parte, la Oficina Internacional del trabajo señala que más del 61% de la población activa es parte de la economía informal, lo que demuestra que la transición a la economía formal es muy poca, como se tiene al país de África con 85,8% de los trabajos son informales. Asia Pacífico con 68,2%, Estados Árabes el 68,6%, América en 40,0% y Europa y Asia Central con el 25,1%. El documento muestra que el 93% del empleo informal del mundo está en países en proceso de vías de desarrollo.

Según el Instituto Nacional de Estadística e Informática (INEI, 2022), para el periodo 2021, las mujeres representan el 54.3% de la PEA desempleada, porcentaje mayor al de los hombres que representan el 45.7%. Asimismo, el desempleo de las mujeres en ese periodo ha incrementado en 8% comparado con el año 2020 y bastante alto en el año 2019, que representa el 55.6%. En estos años el empleo informal ha presentado un crecimiento continuo en el sector textil con precios irrisorios, el comercio, contrabando y la falta de apoyo por parte del gobierno regional-nacional, ausencia de inversión e innovación, siendo estos algunos de los problemas que genera poco ingreso económico y la desidia de las autoridades en no tomarse las medidas necesarias para evitar



empleos informales en el sector textil. Mientras que el empleo informal ha aumentado de 52,8% a 55,8% (3,0 puntos porcentuales), y el empleo informal fuera del sector informal pasó de 16,0% a 13,6% (-2,4 puntos porcentuales), (INEI 2020, s. f.).

De la misma manera en la ciudad de Puno, el empleo informal en el sector textil viene repercutiendo en el ingreso económico debido que existe la competencia desleal al momento de realizar su actividad económica; con ello se evidencia que existe un vacío de investigación en esta problemática e ingreso económico provenientes de la comercialización de productos textiles haciendo mayor énfasis en la variación de la fuente de ingresos, a inicios del año, y hasta la actualidad.

Según Sánchez Y Chafloque (2019) s. f. La zona Sierra Sur registra la mayor incidencia de empleo informal (1 '748,817 personas). De ellas, Arequipa es la que representa el valor porcentual más elevado con 11.76%, la que equivale a 205,585 trabajando en situación de informal, le sigue Puno (6.54%), Azángaro (5.73%) y Cusco (5.57%). Cabe señalar que registran porcentajes entre 1 y 5% incidencia de empleo informal.

De 1 a 10 trabajadores concentran el 80% de los puestos de trabajo en diversos sectores, y tienen una informalidad de empleo de 36%, en el sector textil en la ciudad de Puno. (ENAHO y INEI, 2021, s. f.).

El empleo informal e ingresos económicos son provenientes de la comercialización de productos de textil, en los últimos años ha sido pocas veces investigado, es por ello, que es una necesidad de realizar esta investigación que tiene el propósito de abordar esta problemática que se encuentra presente en la ciudad de Puno, puesto que tiene un gran número de personas que se dedican a la venta de productos textiles en diversas ferias, sin embargo muchos de sus trabajadores no cuentan con seguro social, gratificación o un horario fijo de trabajo, entre otras.

## **FORMULACIÓN DEL PROBLEMA**

### **1.1.1. Problema general**

¿De qué manera el empleo informal en el sector textil repercute en el ingreso económico de la ciudad de Puno - periodo 2023?

### **1.1.2. Problemas específicos**

- a) ¿De qué manera el empleo informal en el sector textil repercute en el ingreso económico mensual y trimestral de la ciudad de Puno - periodo 2023?
- b) ¿De qué manera el empleo informal en el sector textil repercute en el ingreso económico familiar anual de la ciudad de Puno - periodo 2023?
- c) ¿De qué manera el empleo informal en el sector textil repercute en la morosidad económica de la ciudad de Puno - periodo 2023?

## **1.2. ANTECEDENTES**

### **1.2.1. Internacionales**

Mazo et al. (2020) realizó una investigación denominada, retos y oportunidades de la industria textil y confección en el momento actual en Colombia, desarrollado por la Institución Universitaria Esumer con el objetivo de identificar cuáles son los retos y oportunidades que enfrenta dicho sector en el mismo año, tipo de estudio descriptivo propositiva, con una población de 1.500.000 de talleres que hacen parte de este sector, los cuales son operados en su mayoría por mujeres cabeza de familia, ha empleado datos históricos, utilizando un método descriptivo apoyado en fuentes científicas y oficiales para comprender mejor el sector textil y de confecciones en Colombia, con enfoque cualitativo, en sus resultados precisa en gran medida a la importación de textiles y prendas de vestir de los países asiáticos, tienen hoy a la industria textil y confección en un momento coyuntural, la cual es un reto frente al sector textil asiático, y concluye que es necesario tomar medidas firmes de parte de los empresarios, las agremiaciones y el gobierno nacional para salvar dicho sector antes que la invasión extranjera.

Domínguez (2020) realizó su investigación sobre, Análisis Económico de las Importaciones de Denim-textil en Colombia Durante 2010 -2020, desarrollado por la Universidad Antonio Nariño de Colombia, con el objetivo de analizar a nivel económico el impacto de las importaciones de denim en Colombia durante los años 2010 a 2020, fue un estudio descriptivo, con enfoque cualitativo, diseño no experimental, población como objeto de estudio de la presente investigación son las partidas arancelarias, la técnica para recolectar la información se valieron de las fuentes secundarias libros, revistas indexadas, boletines, folletos y periódico, a través de una ficha de registro de datos, como revisión bibliográfica se consultó la base de datos y artículos de revistas publicados entre 2010 y 2020 de Academic One File, Scielo, Sciencedirect, Scientific, Sciendo Redalyc, Google Académico, entre otros; en sus resultados indica este estudio permite determinar cómo se han incrementado las importaciones de este producto en Colombia. Esto ha hecho posible que muchas empresas utilizan este insumo para la producción de bienes que antes exportaban, aumentando su nivel de competitividad-productividad en el mercado global, y concluyó que el aumento de la importación de productos de nuestra nación, por eso muchas empresas han podido utilizar este insumo para fabricar productos que antes eran exportados.

Calderón 8(2020) realizó la investigación titulada las Mujeres y el mercado de trabajo informal en la ciudad de Bogotá una aproximación experimental, desarrollado por la Universidad Nacional de Colombia, con el objetivo analizar la participación de las mujeres en el mercado de trabajo informal de la ciudad de Bogotá, a partir de una aproximación experimental encaminada a proponer estrategias para mitigar la informalidad, la investigación ha experimentado en 500 mujeres informales de la ciudad de Bogotá, tipo descriptivo, diseño no experimental en sus resultados muestran no existen diferencias significativas de comportamiento entre mujeres trabajadoras formales e informales que participaron en el ejercicio experimental, dónde se evidencia que mujeres trabajadoras formales e informales optan por evitar el pago de impuestos, y concluyó la informalidad se presenta debido a que los individuos tienen a evadir

impuestos y por lo tanto prefieren los trabajos informales. Para cumplir este objetivo se realizó un ejercicio experimental de campo al igual de una encuesta sociodemográfica con 500 mujeres en las localidades de: Santafé, Los Mártires, Usme, San Cristóbal, La Candelaria, Antonio Nariño, Rafael Uribe, Tunjuelito, Bosa y Ciudad Bolívar del centro y sur de la ciudad de Bogotá.

Girón (2019) su estudio trata de la demanda insatisfecha en el mercado textil de Guatemala, desarrollado por la Universidad San Carlos de Guatemala, con el objetivo de realizar el estudio de la propuesta para determinar la demanda insatisfecha en el mercado textil de Guatemala, tipo de estudio propositiva, diseño correlacional, como muestra 80 personas de mercado de textil en sus resultados precisa el producto disponible para satisfacer la demanda del mercado textil crece anualmente un promedio de 2 %, indicando que existe una demanda insatisfecha en cada periodo que da la oportunidad a los comerciantes a producir o importar más productos textiles, y concluye Grupo Gamise, S.A. tiene una baja participación en el sector textil la que permite asegurar el retorno de la inversión y la incursión de variedad de productos en el mercado, siempre que establezca relaciones comerciales con fabricantes que posean calidad y buenos precios.

Gallardo L(2021) su estudio trata del Comercio informal y su incidencia en el desarrollo económico del país, desarrollado por la Universidad Nacional de Loja-Ecuador, con el objetivo de interpretar la Constitución de la República del Ecuador en su artículo 329º en su inciso tercero, reconoce y garantiza el trabajo autónomo, el cual faculta a las persona desarrollar el trabajo independiente y laborar en espacios públicos donde encuentran mayor facilidad sin hacer pagos fuertes que no favorecen a su economía, tipo de estudio bibliográfico, como grupo de estudio Comercio Informal en el Ecuador, encuesta y revisión de cuestionario, en sus resultados indica el decomiso de los productos a los comerciantes informales a pesar de que esto está prohibido en la Constitución, esto en la gran parte de las ciudades no se cumplen y perjudican la economía de estos y a su vez la calidad de vida de los trabajadores y la de su familia que dependen de este

trabajo por cuenta propia, y concluye el uso de la fuerza por parte de los funcionarios municipales durante las operaciones provoca un perjuicio económico irreversible, así como un impacto negativo en la integridad de los comerciantes informales, que protegen sus bienes para evitar perderlos.

### **1.2.2. Nacionales**

Bastidas Y Evangelista (2021) en su investigación trata la Propuesta de un plan estratégico, diseño de la implementación y control para la PYME Gama Textil El Dorado S.A.C, desarrollado por la Pontificia Universidad Católica del Perú, con el objetivo de elaborar una propuesta estratégica, diseño de implementación y control para mejorar la competitividad de la empresa Gama textil el Dorado S.A.C. perteneciente al sector Textil y Confecciones, tipo de estudio investigación propositiva, como muestra de estudio la empresa se encuentra ubicada en la Ciudad de Ayacucho con una creación de 30 años de antigüedad, diseño no experimental, enfoque cualitativo, en sus resultados señala, que existe ausencia de uso de redes sociales para mejorar la comercialización de productos textiles, y menudo hacen uso de las redes sociales para ver los modelos que están en tendencia, y concluyó que la industria a la cual pertenece la empresa estudiada es competitiva, debido a las bajas barreras de entrada de nuevos competidores en el mercado, la cual es identificada como una amenaza.

Paz (2020) realizó la investigación titulada Incidencia de la informalidad en el crecimiento empresarial textil de los comerciantes del Mercado 28 de Julio, Jaén, desarrollada por la Universidad Señor de Sipán, con el objetivo de determinar la informalidad y su incidencia en el crecimiento empresarial de los comerciantes del Mercado 28 de julio, Jaén, tipo de estudio cuantitativa- descriptiva, correlacional con diseño no experimental, en vista que se va estudiar la problemática con respecto a la informalidad y la incidencia en el crecimiento empresarial, para ello, se aplicó un cuestionario a la muestra constituidas por 90 comerciantes seleccionada; asimismo para la obtención de resultados utilizaron técnicas de la encuesta, en sus resultados muestra el crecimiento empresarial, en su dimensión producción indica que el 77,8% de los

comerciantes tienen un crecimiento medio y mayor al promedio de crecimiento empresarial, y concluye que el 52% de los establecimientos se encuentran registrados como persona natural con negocio propio con RUC, seguido de un 8% se encuentran registrados como Personas Jurídicas (E.I.R.L) asimismo, con el 33% están registrados con Registro Único Simplificado RUS, además el 8% de los comerciantes no se encuentran registrados en ningún de estos de regímenes.

Ludeña (2023) su investigación denominada. Facturación electrónica y evasión tributaria en las empresas comercializadoras de textiles, La Victoria, Lima, desarrollado por la Universidad César Vallejo, con el objetivo determinar la Facturación Electrónica con la Evasión Tributaria de las empresas comercializadoras de textiles, de esta manera dar a conocer como la facturación electrónica reduce la evasión tributaria en empresas comercializadora de textiles, tipo de estudio básica, diseño no experimental, enfoque cuantitativo, como muestra de estudio a (50) personas encargadas del área de contabilidad, a ella, se empleó la técnica de la encuesta, en sus resultados señala que la facturación electrónica con las obligaciones tributarias, si se maneja de manera adecuada, ya que de acuerdo al Código Tributario, las obligaciones tributarias tiene como vínculo al acreedor y el deudor para el cumplimiento de la obligación determinado por Ley, y concluyó la operación en línea SOL les permite verificar fácilmente los comprobantes de pago electrónicos; y el uso del sistema le brinda seguridad, rapidez y recepción, es una herramienta para el control y también para el mismo contribuyente, empleando el de acuerdo sistema para cada tipo de emisión.

Yachas (2019) en su investigación titulada Informalidad laboral y su incidencia en el derecho al trabajo de los trabajadores del mercado Brisas de Ate, desarrollado por la Universidad César Vallejo, con el objetivo analizar la informalidad laboral y su incidencia en los derechos de los trabajadores determinando así sus implicancias políticas, sociales, económicas y tributarias, para lo cual se desarrolla los principales factores negativos y positivos, tipo de estudio básica, diseño no experimental, la técnica que emplearon es la encuesta y el instrumento conformado por un cuestionario tipo Likert, en

sus resultados señala mediante un programa estadístico demostraron que la informalidad laboral incide en el trabajo como derecho fundamental, con una referencia de 32.67%, los factores comparativos coinciden en que los principales efectos de la informalidad laboral son la pobreza, la desigualdad, el desempleo y el trabajo informal, y concluye informalidad se considera un problema complicado que se deberá dar soluciones de manera coordinada y sincronizar a cada de las causas mencionadas, con las políticas, progresando en programas que beneficien a los trabajadores ya sean jóvenes, mujeres y adulto mayor.

### **1.2.3. Locales**

Huanca (2023) su investigación trata de la Ejecución de laboratorios de transformación de fibras animales de la Facultad de Ingeniería Textil y Confecciones de la Universidad Nacional de Juliaca, provincia de San Román, región Puno, desarrollado por la misma universidad, con el objetivo de crear e implementar Laboratorios de Transformación de Fibras Animales de la Facultad De Ingeniería Textil y Confecciones de la Universidad Nacional de Juliaca, Provincia de San Román, Región Puno con Código SNIP 338541, Código Único De Inversiones: 2300847, tipo de estudio descriptivo, como muestra los ensayos de laboratorio, como técnica revisión y observación, como instrumento Contrato de Ejecución de Obra No 003-2020-DGA-CO-UNAJ, y Expediente Técnico de Obra, en sus resultados indica la entrega satisfactoria del proyecto a la entidad, para poner en servicio a la comunidad universitaria. Teniendo laboratorios modernos acordes a los estándares de calidad que exige la SUNEDU, en sus resultados la ejecución del proyecto ha tenido 4.04%, logrando un 95.96% al finalizar, en coordinación con los usuarios quienes estuvieron de acuerdo, logrando así tener un adicional de obra e incluyendo las necesidades de los docentes para lograr un mejor servicio hacia los alumnos, y concluyó que la entrega satisfactoria del proyecto a la entidad, para poner en servicio a la comunidad universitaria, obteniendo laboratorios modernos acordes a los estándares de calidad que exige la SUNEDU.

Coila (2021) s. f., su investigación trata de los Factores que inciden en la informalidad tributaria en los comerciantes ambulantes de la ciudad de Juliaca, desarrollado por la Universidad Peruana Unión sede Juliaca, con el objetivo analizar los factores que inciden en la informalidad tributaria en los comerciantes ambulantes, tipo de investigación teórica, correlacional de corte transversal se ha utilizado un cuestionario sobre factores e informalidad tributaria la cual fue aplicada a una muestra no probabilística de 170 comerciantes; con sus resultados encontró la correlación positiva muy baja entre el factor económico y la informalidad tributaria  $Rho=0.159$  ( $sig.=0.039$ ) e igualmente se encontró una relación positiva baja entre el factor social y la informalidad tributaria  $Rho=0.283$  ( $sig.=0.000$ ), y concluyó el factor cultural y la informalidad tributaria tiene una relación de  $Rho=0.218$  ( $sig.=0.004$ ) la que significa que existe una correlación positiva baja entre ambas variables de estudio, con ella se confirman que el factor cultural incide significativamente en la informalidad tributaria en los comerciantes ambulantes.

Diaz (2021) quien realizó la investigación titulada., desarrollado por la Universidad Alas Peruanas, con el objetivo de determinar la relación que existe entre la producción y comercialización textil en los comerciantes de la laguna temporal de la ciudad de Juliaca, provincia San Román, región Puno, tipo de estudio sustantivo descriptivo, forma correlacional, como muestra de estudio fue constituida por 79 comerciantes, técnica aplicada la encuesta, y como instrumento el cuestionario, sus resultados indican que los comerciantes textiles tienen escasa venta de sus productos en el mercado nacional y local, que expone el comportamiento real de los comerciantes en la producción y comercialización textil, y concluyó que los comerciantes del rubro textil, plantea como alternativa de mejora el llegar a mercados internacionales, y para esto contar con el apoyo de asociaciones u organizaciones que les pueda dar cursos de capacitaciones.

Quispe, su estudio trata de. Pandemia Covid-19 y el incremento de morosidad financiera en los comerciantes textiles del Mercado Internacional San José, Juliaca 2021,



desarrollado por la Universidad César Vallejo, con el objetivo determinar de qué manera la pandemia Covid-19 incrementó en la morosidad financiera de los comerciantes textiles del mercado internacional San José, fue una investigación aplicada y no experimental, nivel explicativo, diseño descriptivo, emplearon el método científico, la muestra estuvo conformada por 57 comerciantes, como muestra probabilística, la técnica que se empleó la encuesta, instrumento el cuestionario, el procesamiento de datos se realizó con el Programa Microsoft Office Excel, en sus resultados señala la mayoría de comerciantes del rubro textil se encuentran en situación de pérdida (37%), y otro grupo en situación deficiente (30%), y otros en menor cuantía, esta perspectiva, puede afirmar que la pandemia Covid-19, ha generado el retraso y demora para cumplir los pagos, de manera oportuna a las entidades financieras, y concluyó que los comerciantes tienen un monto de morosidad financiera que asciende de S/. 2000 a 3000 (43%), y S/.3000-4000 (24,5%); con las entidades financieras, por lo tanto, la pandemia Covid-19 ha permitido significativamente el incrementado de la morosidad financiera en los comerciantes textiles del Mercado Internacional San José, Juliaca 2021.

### **1.3. OBJETIVOS DE LA INVESTIGACIÓN**

#### **1.3.1. Objetivo general**

Determinar cómo el empleo informal en el sector textil tiene repercusión en el ingreso económico de la ciudad de Puno - periodo 2023.

#### **1.3.2. Objetivos específicos**

- a) Determinar el empleo informal en el sector textil y su repercusión en el ingreso económico mensual y trimestral de la ciudad de Puno - periodo 2023.
- b) Determinar el empleo informal en el sector textil y su repercusión en el ingreso económico familiar anual de la ciudad de Puno - periodo 2023.
- c) Determinar el empleo informal en el sector textil y su repercusión en morosidad económica de la ciudad de Puno - periodo 2023.

## CAPÍTULO II

### MARCO TEÓRICO, CONCEPTUAL E HIPÓTESIS DE LA INVESTIGACIÓN

#### 2.1. MARCO TEÓRICO

##### 2.1.1. Empleo informal en el sector textil

Narváez & Erazo (2022) la labor informal del sector de textiles y confecciones tiene escasa valoración de la competencia y productividad en su máxima expresión, que descuidan acciones de eficiencia orientadas a los procesos y los resultados de las unidades productoras inmersas a ello.

Por otra parte, CEPAL define al sector informal textil como el resultado de la presión ejercida por el excedente de oferta laboral sobre la insuficiente disponibilidad de nuevos empleos, particularmente de buenos empleos. Por otra parte (López et al,2020), la consecuencia de la informalidad surge de las decisiones libres y conscientes que toma cada agente de comercio de forma individual y del hecho de que los empleos del sector formal no están a la altura de las expectativas de los trabajadores.

La escuela estructuralista y el Programa de Naciones Unidas para el Desarrollo (PNUD), percibe a la economía informal como una alternativa ante la falta de posibilidades de la economía para absorber el gran contingente de mano de obra generada en el mercado de trabajo. De esta manera, gran parte de la población que se encuentra desocupada opta como una alternativa de sobrevivencia, la auto-generación de empleos de baja productividad y la conformación de pequeñas unidades de negocio. (Narváez & Erazo, 2021)

#### - **Situación laboral del informal**

La mayoría de los trabajadores en el mundo del comercio iniciaron como informal posteriormente al estar con las ganancias de las utilidades se han convertido en actividad formal. Por otra parte, la situación laboral de los informales es precaria sin ningún tipo de beneficio y ausencia de apoyo de parte del Estado peruano. (Japón 2023, s. f.)

Samaniego (cómo se citó en Olán et al., 2023) la situación laboral del informal incrementa y uno de los factores es la recesión que ocurre en cada país o la pérdida de recursos para el país, representando un desequilibrio financiero, la que implica desatención y ausencia de pago de impuesto en consecuencia, incentiva una migración hacia la informalidad.

#### - **Tiempo en el empleo informal**

La informalidad en el tiempo es un fenómeno heterogéneo y complejo y como la mayoría de los problemas económicos y sociales, su naturaleza ha ido modificándose con el transcurso del tiempo, se caracteriza por permanecer en años de trabajo, lo que ha reflejado en la escasa productividad y economía. (Neffa, 2023)

Aguirre et al. (2023) el sector informal se define como el trabajo por cuenta propia que no está sujeto a registro por parte de la autoridad fiscal, en un estudio sobre actividades económicas y de empleo para referirse a las actividades económicas a pequeña escala que no estaban controlada por la autoridad fiscal en un entorno de vulnerabilidad, inseguridad y exclusión que afectaba en el tiempo. El trabajo informal ha sido objeto de innumerables investigaciones y es una cuestión de política pública de actualidad.

#### - **Desempleo**

Larrain y Sach (como se citó en Ramos, 2022) es la proporción de personas que buscan trabajo sin encontrarlo, es decir son el número de personas desempleadas.

El desempleo no es un problema para los países con un alto desarrollo económico, también en vías desarrollo, la misma que ha originado en las décadas de los 1970, cuando estuvo asociada con diversas actividades que se caracterizan en que muchas

de ellas no eran reconocidas, registradas, protegidas ni reguladas, por estar inmerso al desempleo. (Kamichi, 2023)

### **2.1.2. Ingreso económico**

Chaparro et al. (2023) es la fuente económica que proviene de un trabajador realizado en el lapso de tiempo, y por dedicarse a estas tareas obtienen ingresos que son necesarios para suplir las necesidades básica de la persona, no solo del cuidado, sino también de la vida diaria, el acceso a servicios y apoyos de salud a largo plazo.

Rodilla et al. (2023) la nueva ortodoxia de la economía se denomina ingresos provenientes de una actividad comercial y trabajo efectuado, la cual es de vital importancia para sobrevivencia en el grupo social, centrado en los efectos del incremento del ingreso económico en las personas que han experimentado en el hogar con referencia a la baja incidencia del empleo como fuente de ingresos económico.

Los ingresos económicos pueden ser formal e informal debido a la contracción y control de las entidades del Estado, con el tiempo, este impacto llega a depender de las políticas gubernamentales sobre la distribución de las ganancias obtenidas. (Muradov, 2023)

#### **- Ingreso económico mensual y trimestral**

Es la acumulación mayor o menor de dinero proveniente de una actividad económica o no, que cubre las necesidades vitales de la persona humana, aunque algunos economistas consideran elemento indispensable de toda la sociedad en conjunto tiene la particularidad de reflejar en la económica de una provincia, región o ciudad influye de forma directa en el PBI, aunque se ha de informal. ( Rivero, 2007)

Así como es fundamental detectar cambios en el ciclo, es esencial conocer sus efectos económicos y sociales. Además de lo deseable de realizar un monitoreo de variables sociales son esenciales para conocer ingreso económico mensual y trimestral. (Foncerrada, 2009)

#### - **Ingreso económico familiar anual**

Carvajal & Espinoza (2020) quien define que el ingreso económico familiar es necesario ya que permite mitigar la pobreza, si las familias generan ingresos al emprender negocios con el apoyo de las instituciones bancarias, obtendrán a nivel individual acceso a la educación, salud y oportunidades laborales; en el ámbito familiar podrán acceder a la distribución de los activos y mayor bienestar del grupo familiar.

Pérez & Alarcon (2021) la economía familiar está relacionada con la actividad económica comercial, y prestación de servicios particularmente mediante la producción y los flujos financieros, de tal forma le permita ganancia o quiebra de los hechos y actos de utilidades.

Castellano I & Gómez (2022) los conocimientos, las herramientas, la maquinaria y otros factores de producción son parte de la economía familiar vinculadas a los mercados financieros y el sistema crediticio que sustentan son esenciales para el funcionamiento de la economía porque crean un flujo de capital que permite a los agentes productores y los nuevos prestatarios perseguir sus objetivos de aumentar su cuota de mercado.

#### - **La morosidad económica**

Espinoza et al. (2022) son aquellos adeudos pendientes que como persona natural o jurídica en el Perú ha experimentado un auge y estabilidad en la dimensión económica, lo cual ha permitido que los ciudadanos manejen una capacidad de endeudamiento mayor; sin embargo, también se hace visible la falta de cultura de pago; por tal motivo, la morosidad se convierte en uno de los principales problemas de la actividad económica informal, no son ajenas a esta realidad, los índices de morosidad se acrecientan, lo cual afecta el estado financiero y la rentabilidad de las empresas del sector educativo.

Durante la fase de recesión conlleva la morosidad económica que experimenta un retroceso debido al aumento del desempleo, la disminución de los ingresos y el descenso del ahorro y el crédito. (Tobar et al., 2021).

## **2.2. MARCO CONCEPTUAL**

### **2.2.1. Ahorro**

Guamán & Urbina (2021) es la acumulación del dinero efectivo en cooperativas de ahorro y crédito tienen una función de reserva que permita adquirir algún bien o servicios, debido que “las ganancias son importantes porque ayudan a formar una base de capital para la expansión futura y para amortiguar, contribuyendo así a asegurar la supervivencia a largo plazo.

### **2.2.2. Comercio**

Referida a los negocios, como una actividad económica que consiste en la transferencia e intercambio de bienes y servicios entre personas o entre empresarios. Una de las primeras formas de comercio, es el intercambio de bienes y servicios sin un acuerdo expreso de recompensa inmediata o futura, sin uso de dinero. Actualmente los comerciantes suelen comerciar con un intercambio como el dinero. Como resultado, la compra puede separarse de la venta o del beneficio. La tarjeta de crédito, el papel moneda y el dinero no físico facilitó y promovió enormemente los negocios. («Comercio», 2024)

- Comercio minorista: Venta de productos individuales o en pequeñas cantidades a consumidores finales.
- Comercio mayorista: Venta de productos a minoristas, intermediarios u otro tipo de negocios. (Arias, 2015)

### **2.2.3. Desempleo**

Larrain y Sach (como se citó en Ramos 2023) es la proporción de personas que buscan trabajo sin encontrarlo, es decir son el número de personas desempleadas.

El desempleo no es un problema para los países con un alto desarrollo económico, también en vías desarrollo, la misma que ha originado en las décadas de los 1970, cuando estuvo asociada con diversas actividades que se caracterizan en que muchas de ellas no eran reconocidas, registradas, protegidas ni reguladas, por estar inmerso al desempleo. (Kamichi, 2023)

#### **2.2.4. Empleo**

Es la decisión de contratar personal laboral que en mayoría de los casos corresponde a las entidades públicas, en minoría en el sector privado, se trata de un contrato temporal y/o permanente está condicionada por la observancia-evaluación. ( Moragues, 2022)

#### **2.2.5. Empresa**

Una empresa es una entidad compuesta de capital, trabajo y conocimiento, factores de producción y gestión, dedicada a una actividad industrial, comercial o de servicios con fines de lucro. Una empresa es una organización que capta recursos humanos, materiales y financieros e inmateriales, estos los gestiona y los transforma en bienes o servicios, los vende a un precio que debe permitir reponer recursos materiales, servicios, remuneración de los empleados y fiduciarios e indemnizaciones a los propietarios e instituciones financieras a las que se solicitó el préstamo. (Sample Chapter, s. f.)

#### **2.2.6. Empleo informal.**

Martínez et al. (2022) conocido también como economía informal, es un fenómeno que está presente en diversas lugares y espacios de los países, con la probabilidad ocasionar la crisis e inestabilidades económicas son más frecuentes, en generar un gran porcentaje de subempleo, empleo no adecuado y desempleo, por lo que gran parte de la población se ve obligada a tomar acciones informales para obtener los ingresos económicos que sirva de sustento diario en cada uno de sus hogares. Se determinará mediante los datos de INEI o encuesta aplicada a la unidad estudio con respecto a empleo formal e informal.

#### **2.2.7. Formal**

Definirse así a lo real, es todo lo contrario al informal, ya que la formalidad está sujeta a todas las leyes y normas. (STPS, s. f.)

#### **2.2.8. Informal**

Manayay (2020) la informalidad en el mercado laboral tiene muchas formas de conceptualización es la condición de los trabajadores no sujeta a la leyes ni normas,

independientemente de su categoría ocupacional o actividad que desarrollan genera bajos ingresos; es decir, de baja productividad, vinculada a la actividad laboral se lleva a cabo en empresas pequeñas.

### **2.2.9. Ingreso económico**

Córdova et al.(2021) es la fuente de ingreso de dinero efectivo o virtual que permite a la persona humana satisfacer múltiples necesidades, y generar en el ámbito familiar las condiciones de calidad de vida, no obstante, se reconoce como proveedores de la materia prima a los pequeños productores que se encuentran distribuidos a lo largo de la existencia empresarial.

### **2.2.10. Migración**

La migración se puede definir de diferentes maneras. Hoy en día, la definición más aceptada es un cambio de residencia acompañado del movimiento de algún límite geográfico o administrativo bien definido. Si la frontera atravesada es de carácter internacional (frontera entre países), la migración se denomina "migración internacional". Si la frontera atravesada corresponde a una frontera interna debidamente reconocida (entre divisiones administrativas, entre zonas urbanas y rurales, etc.), la migración se denomina "migración interna". (CEPAL, s. f.)

### **2.2.11. Morosidad**

Periche et al.(2020) la morosidad ha sido un factor importante para el sector financiero; pues está relacionada con las deudas que poseen los clientes con las entidades financieras y, las consecuencias se ven reflejadas en una reducción de los ingresos financieros y en una reducción en la liquidez.

### **2.2.12. Microcrédito**

Es una base de sustento en las familias que aportan a la economía. Las microempresas en este contexto constituyen fuentes de generación de empleo. Los microcréditos promueven el desarrollo de microempresas y de esta forma procuran contribuir a la generación de mayores ingresos, mayores fuentes de empleo y volver más dinámico el



sector informal; contribuyendo de esta forma al desarrollo económico de los países.(Asqui & Soria 2020, s. f.)

### **2.2.13. Ortodoxia**

La economía giró conceptualmente hacia la comprensión de la realidad económica y social del capitalismo desde un modelo de equilibrio con funciones mecánicas preestablecidas de agentes interpretadas por ecuaciones matemáticas buscando la facilitación de la instrumentalización de los fenómenos y reduciendo de manera optimista el complejo funcionamiento de la realidad. (Barrera Escobar, 2024)

### **2.2.14. Situación laboral**

Referida a la situación de una persona económicamente activa ya sea a que cuente con empleo actual o que esté desempleado en este caso puede ser empleador, trabajador por cuenta propia, empleado, trabajador familiar no remunerado o miembro de una cooperativa de producción. Esto no debe confundirse con una postura profesional. (OIT, s. f.)

### **2.2.15. Textil.**

La textilería es la actividad relacionada con la confección de prendas de vestir comercializadas para su venta, la cual puede ser formal e informal en diversas partes de la metropolitana y la ciudad. (Wu et al., 2021)

## **2.3. HIPÓTESIS DE LA INVESTIGACIÓN**

### **2.3.1. Hipótesis general**

El empleo informal en el sector textil repercute directamente en el ingreso económico de la ciudad de Puno - periodo 2023.

### **2.3.2. Hipótesis específicas**

- a) El empleo informal en el sector textil repercute directamente en el ingreso económico mensual y trimestral de la ciudad de Puno - periodo 2023.
- b) El empleo informal en el sector textil repercute en el ingreso económico familiar anual de la ciudad de Puno - periodo 2023.

- c) El empleo informal en el sector textil repercute en la morosidad económica de la ciudad de Puno - periodo 2023.

## CAPÍTULO III

### METODOLOGÍA DE LA INVESTIGACIÓN

#### 3.1. ZONA DE ESTUDIO

La investigación se desarrolló en el departamento de Puno, provincia de Puno Distrito de Puno, zona de investigación de la ciudad de Puno al sector textil de las siguientes avenidas y mercados, AV. el sol (A.S. comerciantes 5to BL el sol), AV. Titikaka puerto de la ciudad de puno (FERIA SABATINA), mercado laykakota, mercado unión dignidad, en dónde desarrollan actividades comerciales de manera informal, afectando que la población opte por el empleo informal, sin ninguna calidad de vida. **Anexo 4.**

La ciudad de Puno se encuentra ubicado en el sureste del país, donde limita por el norte con el departamento de Madre de Dios, por el este con Bolivia (Departamento de La Paz), y por el suroeste con los departamentos de Tacna y Moquegua, por el oeste con los departamentos de Arequipa y el Cuzco. (Puno-caracterización.pdf, s. f.)



**Figura 01:** Mapa del Perú

**Fuente:** Google mapa del Perú

### 3.2. TAMAÑO DE MUESTRA

#### 3.2.1. Población

Como se aprecia en la imagen la población estuvo conformada por 282 personas naturales que desarrollan la actividad económica de manera informal en el rubro textil en el año 2023 en la ciudad de Puno. Dicha información se ha tomado de ENAHO-INEI del año 2019 como unidad estudio poblacional

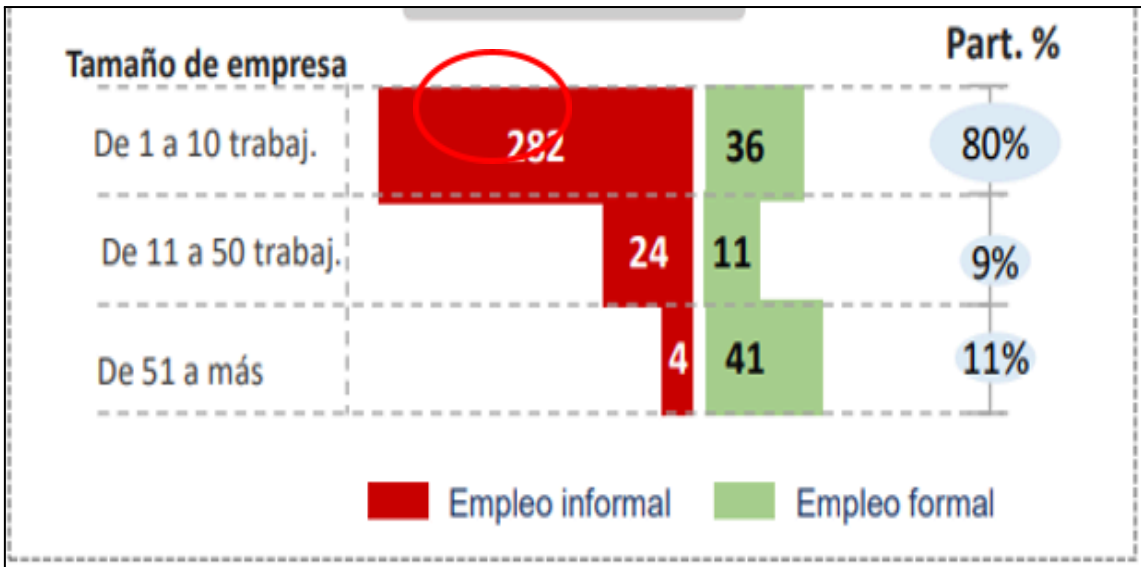

**Figura 02:** Empleo informal e informal en el sector textil.

**Fuente:** ENAHO - INEI/Puno (Presentación-Textil-y-confecciones-IEES.pdf, s. f.)

Arias (2015) la población es un conjunto de personas, definido, limitado y accesible, que forma el referente para la elección de la muestra, y que cumple con una serie de criterios, entre ellos, es la determinación a criterio propio del investigador de la población; sin influencia de los agentes externos.

Viteri (2023) la población es todo conjunto de personas que la constituyen y tienen características similares ubicadas en tiempo y espacio.

### 3.2.2. Muestra

Según Bernal (2019) quien indica la muestra como “una porción de la población, del que se pretende tomar la información para el estudio está dependiendo de ello se procederá al sondeo y el respectivo análisis de las variables”.

Por la naturaleza de la investigación corresponde a un tipo de muestra probabilística aleatoria simple.

$$n = \frac{N \cdot Z^2}{4(N)(e)^2 z^2}$$

Dónde:

n = Tamaño de muestra.....?

$$\begin{aligned}
 N &= \text{Población} \dots\dots\dots 282 \text{ personas (rubro textil)} \\
 Z &= 1.96 \dots\dots\dots 95.00 \% \text{ de Grado de confianza} \\
 e^2 &= 0.05 \dots\dots\dots 05.00\% \text{ Margen de error permisible}
 \end{aligned}$$

Hallamos la muestra de las personas naturales que desarrollan la actividad económica de manera informal en el rubro textil en la ciudad de Puno.

$$n = \frac{282 (1.96)^2}{4(282) (0.05)^2 + (1.96)^2}$$

$$n = \frac{282 (3.84)}{1,083}$$

$$n = \frac{282 (3.84)}{(1,128) (0.0025) + (3.84)}$$

$$n = \frac{1,083}{1,083}$$

$$n = \frac{2.82 + 3.84}{1,083}$$

$$n = \frac{6.66}{40.85}$$

$$n = 162.61$$

$$n = 163 \text{ trabajadores informales}$$

La muestra está conformada por 163 personas naturales que desarrollan la actividad económica de manera informal en el rubro textil en la ciudad de Puno.

Dentro de ellos están considerados a las personas que se ubican en estas avenidas:

**Tabla 01:** Zona de estudio y cantidad de participantes.

ZONA DE ESTUDIO	CANTIDAD DE PARTICIPANTES
<ul style="list-style-type: none"> <li>AV. EL SOL (A.S. COMERCIANTES 5TO BL EL SOL)</li> </ul>	79
<ul style="list-style-type: none"> <li>AV. TITIKAKA PUERTO DE LA CIUDAD DE PUNO (FERIA SABATINA)</li> </ul>	52
<ul style="list-style-type: none"> <li>MERCADO LAYKAKOTA</li> </ul>	13
<ul style="list-style-type: none"> <li>MERCADO UNION DIGNIDAD</li> </ul>	19

**Fuente:** Elaboración propia

El muestreo probabilístico es aquel donde se conoce la probabilidad de que una población tenga la misma probabilidad de ser elegida para integrar la muestra. (Arias.pdf, s. f.)

### 3.2.3. Selección de la muestra

En la población de 282 personas dedicadas al empleo informal en el sector textil de la ciudad de Puno - periodo 2023, aplicando la prueba aleatoria simple se selecciona como muestra a 163 personas dedicadas a la actividad comercial del rubro textil de manera informal las que son objeto de estudio.

## 3.3. METODOS Y TECNICAS

### 3.3.1. Enfoque de investigación

Cuantitativo

### 3.3.2. Tipo de investigación

Es de tipo básica porque recopila las teorías y de ella, obtiene conocimiento para el respectivo análisis.

Chambilla (2023) es pura o básica, dado que las variables no son manipuladas, sino que se basará en la recolección de datos con respecto a las variables para su posterior análisis. (p.34).

### 3.3.3. Nivel de investigación

Explicativa

### 3.3.4. Método

El presente estudio se efectuó basado en el método analítico este siendo sumamente útil en campos de estudio novedosos e inexplorados, o estudios de tipo descriptivo, dado que emplea herramientas que revelan relaciones esenciales y características fundamentales de su objeto de estudio. (Sanmartín et al., 2024)

### 3.3.5. Técnica

La técnica a emplearse es la encuesta, que se divide según las dos variables la primera que es la variable independiente el empleo informal en el sector textil dentro de ello se considera la siguientes dimensiones, situación laboral del informal, el tiempo en el empleo informal y desempleo y como segunda variable que sería la variable dependiente es ingreso económico en esta se consideran las siguientes dimensiones, ingreso económico mensual y trimestral, ingreso económico familiar anual y morosidad económica y como fuente de información las personas que laboran en el rubro textil de manera informal en la ciudad de Puno - periodo 2023. Anexo 2.

### 3.3.6. INSTRUMENTO

El instrumento a aplicarse es el cuestionario, el mismo se encuentra en el **Anexo 2**.

Fueron validados de acuerdo a la Ficha de Validación por Juicio de Expertos, cuyo contenido a evaluar se encuentra en el **Anexo 3**.



### 3.4. IDENTIFICACIÓN DE VARIABLES

VARIABLES	DIMENSIONES	INDICADORES	ESCALA DE VALORACIÓN
V <sub>1</sub>		-Razón de la venta de modo informal	
Variable Independiente: EMPLEO INFORMAL EN EL SECTOR TEXTIL	1.1. Situación laboral del informal	-Dificultad para ser formal -Encargado (a) del sustento del hogar -Miembros con las que trabaja -10 años a más - 8 años	Muy en desacuerdo (5) Algo en desacuerdo (4)
	1.2. Tiempo en el empleo informal	- 6 años - 4 años - 2 años - 1 año	Muy de acuerdo (3) Algo de acuerdo (2)
	1.3. Desempleo	-Antes de dedicarse al comercio informal laboró en alguna empresa formal - Motivo de su despido laboral - Migración: Lugar de procedencia	N0 opina (1)
V <sub>2</sub>		1 mes 2 meses 3 meses	Muy en desacuerdo (5)
Variable Dependiente: INGRESO ECONÓMICO	2.1. Ingreso económico mensual y trimestral	S/. 5000 – 6000 S/. 4000 – 5000 S/. 3000 – 4000 S/. 2000 – 3000 S/. 1000 – 2000	Algo en desacuerdo (4) Muy de acuerdo (3)
	2.2. Ingreso económico familiar anual	6 meses 12 meses (anual) S/. 7000 – 8000 S/. 5000 – 6000	Algo de acuerdo (2) N0 opina (1)

### 2.3.

Morosidad económica	Paramentos de morosidad según SBS Normal (Retraso 8 días)
	Problemas potenciales (Retraso 9 a 30 días)
	Deficiente (Retraso 31 a 60 días)
	Dudoso Retraso 31 a 120 días
	Pérdida Retraso más de 120 días

---

**Fuente:** Elaboración propia

**Empleo informal.-** Martínez et al. (2022) conocido también como economía informal, es un fenómeno que está presente en diversas lugares y espacios de los países, con la probabilidad ocasionar la crisis e inestabilidades económicas son más frecuentes, en generar un gran porcentaje de subempleo, empleo no adecuado y desempleo, por lo que gran parte de la población se ve obligada a tomar acciones informales para obtener los ingresos económicos que sirva de sustento diario en cada uno de sus hogares. Se determinará mediante los datos de INEI o encuesta aplicada a la unidad estudio con respecto a empleo formal e informal.

## 3.5 MÉTODO O DISEÑO ESTADÍSTICO

### 3.5.1. Técnica e instrumento de interpretación de datos

Para el análisis e interpretación de los datos recabados en el trabajo de campo, se procedió al procesamiento de la información con el programa SPSS Versión 21 (correlación de pearson) y el programa Excel para la presentación de gráficos; referido a

la estadística inferencial así mismo se efectuó la comprobación de hipótesis con las mismas herramientas estadísticas.

**Tabla 02:** Pruebas de normalidad de los trabajadores informales

		Pruebas de normalidad					
		Kolmogorov-Smirnov <sup>a</sup>			Shapiro-Wilk		
		Estadístico	gl	Sig.	Estadístico	gl	Sig.
V1.	EMPLEO	0,356	163	0,000	0,662	163	0,000
INFORMAL EN EL							
SECTOR TEXTIL							
V2.	INGRESO	0,391	163	0,000	0,674	163	0,000
ECONÓMICO							

**Fuente:** Corrección de significación de Lilliefors

- **Nivel de confianza**

Teniendo el nivel de significancia, n. s. = 0.05 con un nivel de confianza del 95%

- **Elección de la prueba estadística**

Debido, que se trata de una investigación de ingreso económico considerando que se ha trabajado con una muestra mayor a  $n \geq 30$ , en este caso 163 personas dedicadas a la actividad comercial del rubro textil de manera informal, por eso se ha efectuado con Kolmogorov-Smirnov, en el programa SPSS.

Nivel de significancia s.n. = 0.05, entonces 0,000 son menores al  $<0.05$ , por lo tanto, la prueba de normalidad Kolmogorov-Smirnov<sup>a</sup> rechaza la Hipótesis Nula ( $H_0$ ) y se acepta la hipótesis alterna ( $H_a$ ).

## CAPÍTULO IV

### EXPOSICIÓN, ANÁLISIS Y DISCUSIÓN DE LOS RESULTADOS

#### 4.1. OBJETIVO GENERAL

Determinar cómo el empleo informal en el sector textil tiene repercusión en el ingreso económico de la ciudad de Puno - periodo 2023.

##### 4.1.1. Variable dependiente: empleo informal en el sector textil

**Tabla 03:** ¿Cuáles son sus razones de la venta de manera informal de productos de textil?

	Alternativas	Frecuencia	Porcentaje
Válido	A) Bajos ingresos	30	18%
	B) Desempleo	50	31%
	C) Elevados impuestos	24	15%
	D) Emprendimiento	32	20%
	E) Incrementar los ingresos	27	16%
	Total	163	100%

**Fuente:** Elaboración propia

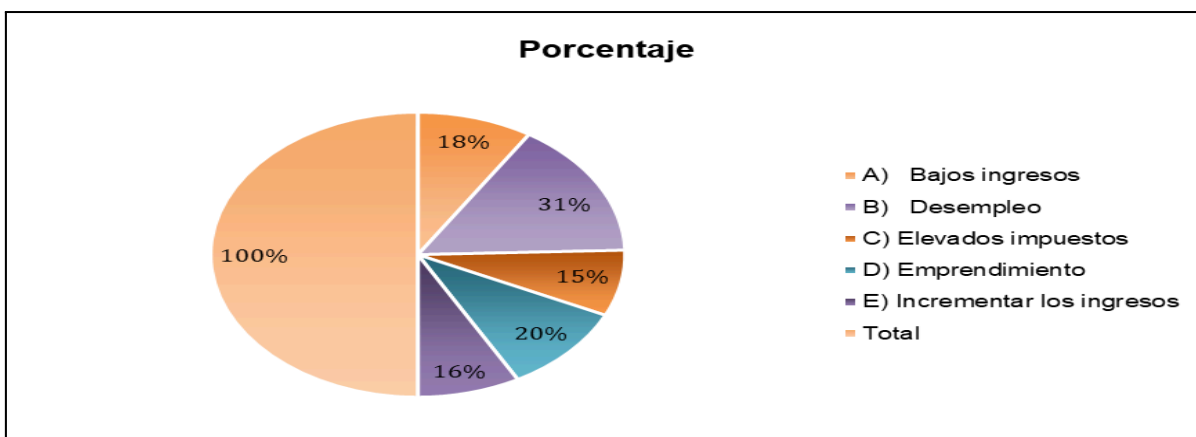

**Figura 03:** ¿Cuáles son sus razones de la venta de manera informal de productos de textil?

**Fuente:** Elaboración propia

### INTERPRETACIÓN

Según la tabla 3 y figura 3, el 31% indican que una de las razones de la venta de manera informal de productos textiles es el desempleo, seguidamente el 20% es el emprendimiento, el 18% bajos ingresos, el 16% incrementar los ingresos y el 15% elevados impuestos. Describiendo los resultados la mayor parte indica que se dedican a la actividad informal de venta de productos de textil, ello le sirve como fuente de ingreso económico para los integrantes de grupo familiar, y lo realizan por falta de desempleo.

**Tabla 04:** ¿Qué dificultades identifica Ud. para formalizarse?

	Alternativas	Frecuencia	Porcentaje
Válido	A) Demasiados trámites	60	37%
	B) Desapego de las autoridades	25	15%
	C) Elevado control fiscal	20	12%
	D) Es demasiado costoso	31	19%
	E) Falta de información	27	17%
	Total		163

**Fuente:** Elaboración propia

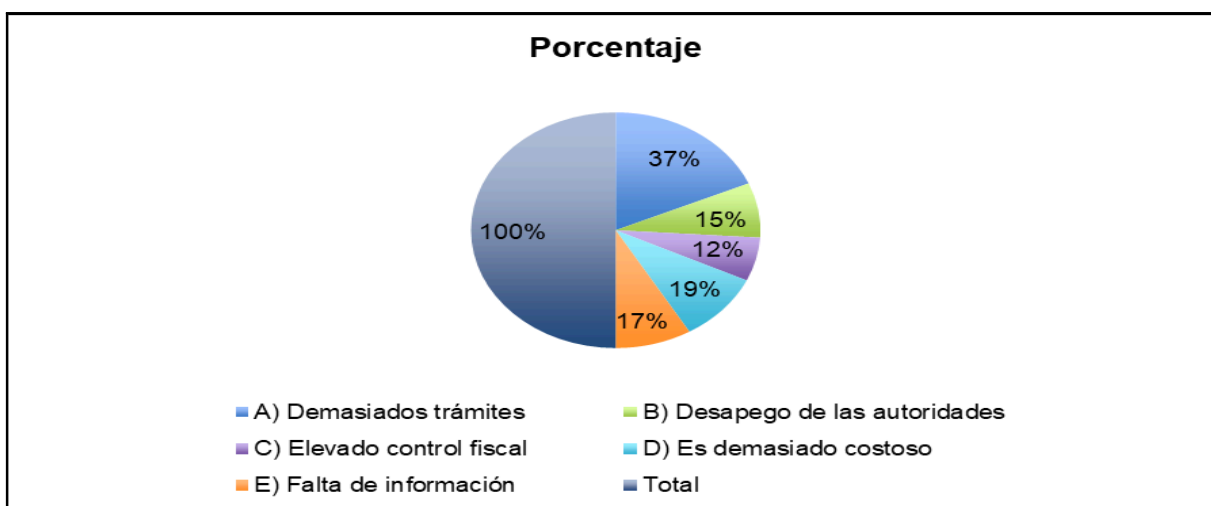

**Figura 04:** ¿Qué dificultades identifica Ud. para formalizarse?

**Fuente:** Elaboración propia

### INTERPRETACIÓN

Según la tabla 4 y figura 4 el 37% tienen dificultad para la formalización porque son demasiados trámites en curso, el 19% señalan que es demasiado costoso los trámites, el 17% falta de información, el 15% desapego de las autoridades, y el 12% elevado control fiscal. De acuerdo a los resultados la mayor parte de los comerciantes de textil afirman que dificulta la formalización por los muchos trámites burocráticos en la ciudad de Puno.

**Tabla 05:** ¿Quién es el principal sustento de su familia?

	Alternativas	Frecuencia	Porcentaje
Válido	A) El padre	44	27%
	B) Los dos (cónyuge o pareja)	40	25%
	C) Usted mismo	18	11%
	D) Venta de productos de textil	61	37%
	Total	163	100%

**Fuente:** Elaboración propia

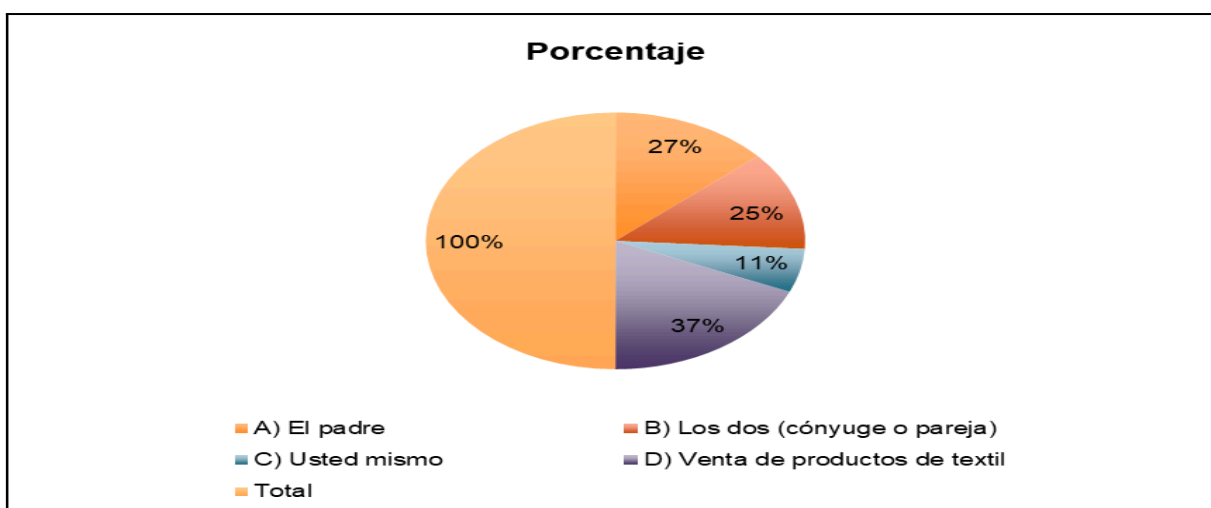

**Figura 05:** Principal sustento de su familia

**Fuente:** Elaboración propia

### INTERPRETACIÓN

Según la tabla 5 y figura 5 el 37% indica que el principal sustento familiar es la venta de productos de textil, el 27% el padre, el 25% los dos cónyuges, y el 11% el mismo mantiene a los integrantes de grupo familiar. En tal sentido gran parte de las personas que realizan la venta de productos de textil de manera informal es el principal sustento de toda la familia.

**Tabla 06:** ¿Con quién o quiénes trabaja en la venta de textil?

	Alternativas	Frecuencia	Porcentaje
Válido	A) Con otro familiar	20	12%
	B) Con su cónyuge	65	40%
	C) Con sus hijos (as)	22	13.4%
	D) Solo (a)	56	34.3%
	Total	163	100%

**Fuente:** Elaboración propia

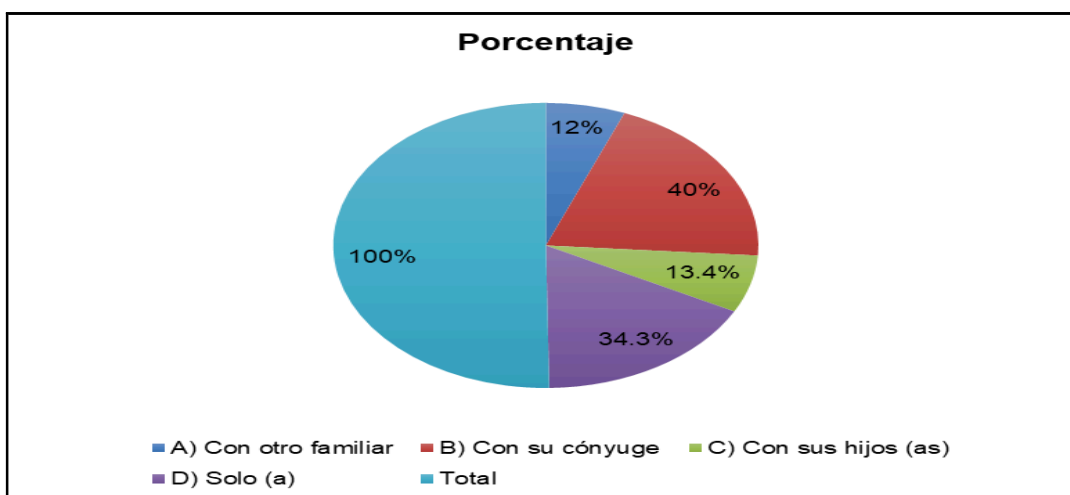

**Figura 06:** ¿Con quién o quiénes trabaja en la venta de textil?

**Fuente:** Elaboración propia

### INTERPRETACIÓN

Según la tabla 6 y figura 6 el 40% trabaja con su cónyuge y/o pareja en la venta textil, 34.3% realiza solo la actividad económica, 13.4% realiza la venta de productos de textil junto con sus hijos e hijas, y el 12% con otros miembros de la familia. De acuerdo a los resultados obtenidos, mayor parte de los comerciantes informales en rubro de textil realizan junto con su cónyuge, para el sustento de sus familias.

**Tabla 07:** ¿Cuánto tiempo viene ejerciendo el empleo informal?

	Alternativas	Frecuencia	Porcentaje
Válido	A) 10 años a más	40	25%
	B) 1 año	13	8%
	C) 2 años	22	13%
	D) 4 años	18	11%
	E) 6 años	43	26%
	F) 8 años	27	17%
	Total	163	100%

**Fuente:** Elaboración propia



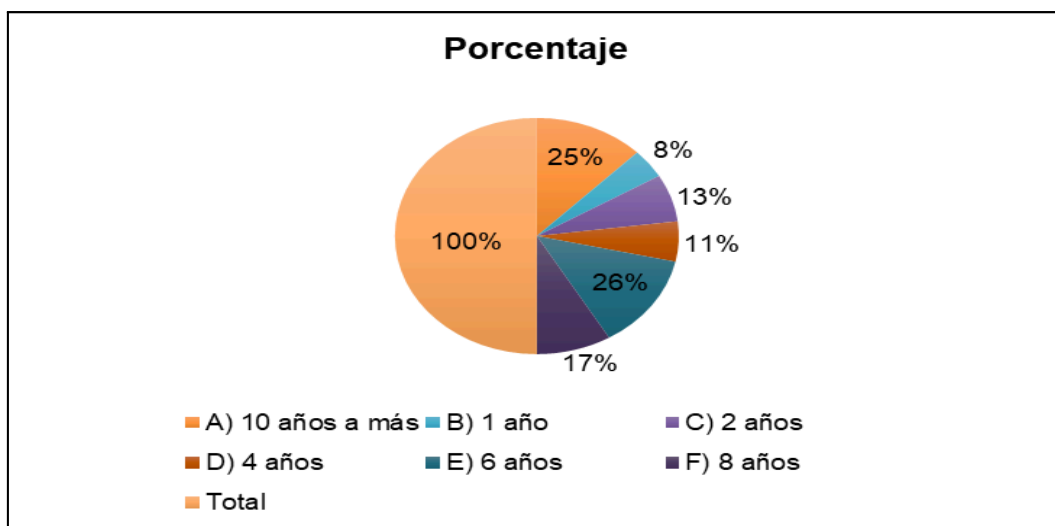

**Figura 07:** ¿Cuánto tiempo viene ejerciendo el empleo informal?

**Fuente:** Elaboración propia

### INTERPRETACIÓN

Según la tabla 7 y figura 7 el 26% vienen trabajando 6 años en el empleo informal, el 25% 10 años a más, 17% 8 años, el 13% 2 años, 11% 4 años, y el 8% 1 año en la actividad económica de venta de producto textil, Describiendo los resultados la mayor parte han trabajado o siguen trabajando más de 6 años en ese rubro de venta de productos de textil.

**Tabla 08:** ¿Antes de dedicarse al comercio informal, usted laboró en alguna empresa formal?

	Alternativas	Frecuencia	Porcentaje
Válido	NO	98	60%
	SI	65	40%
	Total	163	100%

**Fuente:** Elaboración propia

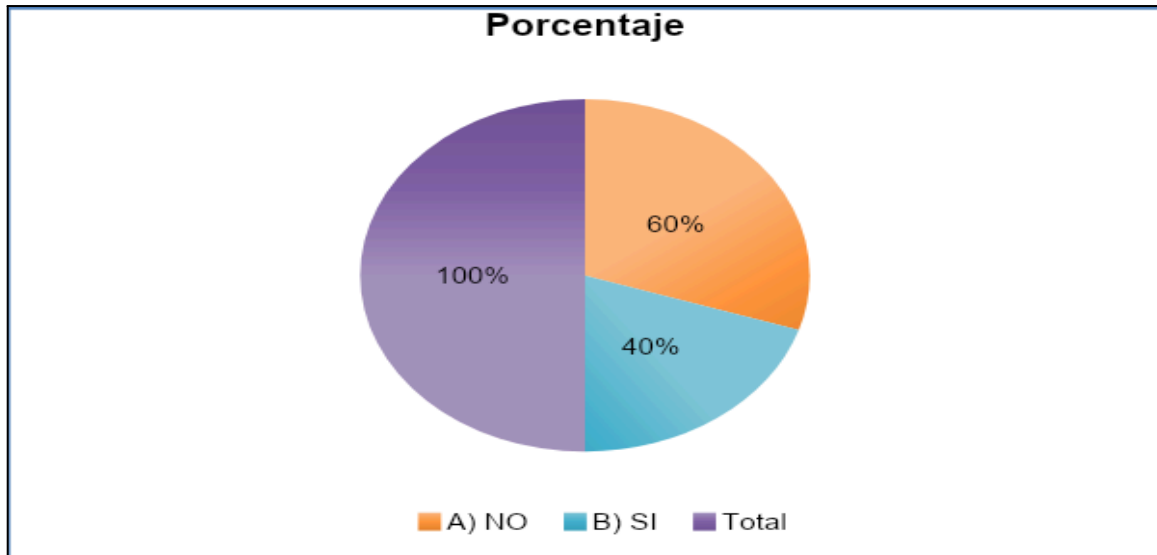

**Figura 08:** Laboró en alguna empresa formal

**Fuente:** Elaboración propia

#### **INTERPRETACIÓN**

Según la tabla 8 y figura 8 el 60% de los encuestados indican que no laboran en alguna empresa formal, y el 40% respondieron que sí laboran en empresas formales. De acuerdo a los resultados obtenidos, la mayoría de los comerciantes informales en rubro de textil no trabajan en una empresa formal.

**Tabla 09:** ¿Cuál fue el motivo de su despido?

	Alternativas	Frecuencia	Porcentaje
Válido	A) Despido por maternidad	25	15.3%
	B) No ha trabajado en ninguna empresa formal	15	9%
	C) Reducción de personal	49	30%
	D) Renuncié por el bajo salario y muchas jornadas de trabajo	67	41%
	E) Término del contrato laboral	7	4.2%
	Total	163	100%

Fuente: Elaboración propia

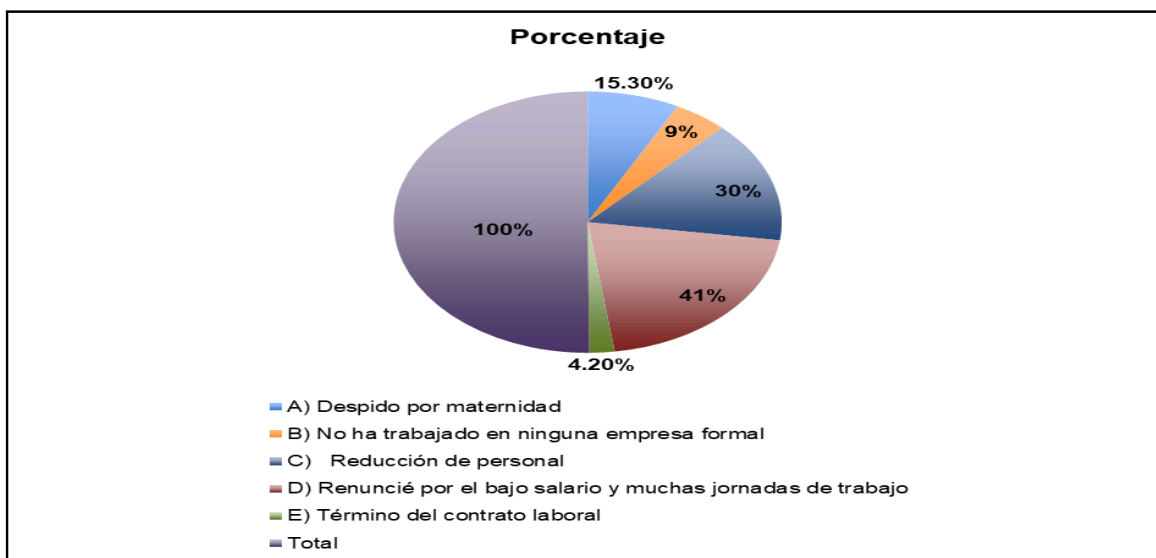

**Figura 09:** ¿Cuál fue el motivo de su despido?

Fuente: Elaboración propia

### INTERPRETACIÓN

Según la tabla 9 y figura 9 el 41% renunciaron por el bajo salario y muchas jornadas de trabajo, el 30% reducción personal, el 15.3% despido por maternidad, y el 4.2% término de contrato laboral. De acuerdo a los resultados la mayor de los comerciantes del rubro de textil renunciaron su actividad laboral por bajo salarios y por eso se dedican a la actividad económica informal.

**Tabla 10:** ¿Cuál es el lugar de procedencia?

	Alternativas	Frecuencia	Porcentaje
Válido	A) Otra región	31	19%
	B) Por migración	40	24%
	C) Puno ciudad	60	37%
	D) Puno zona rural	32	20%
	Total	163	100%

**Fuente:** Elaboración propia

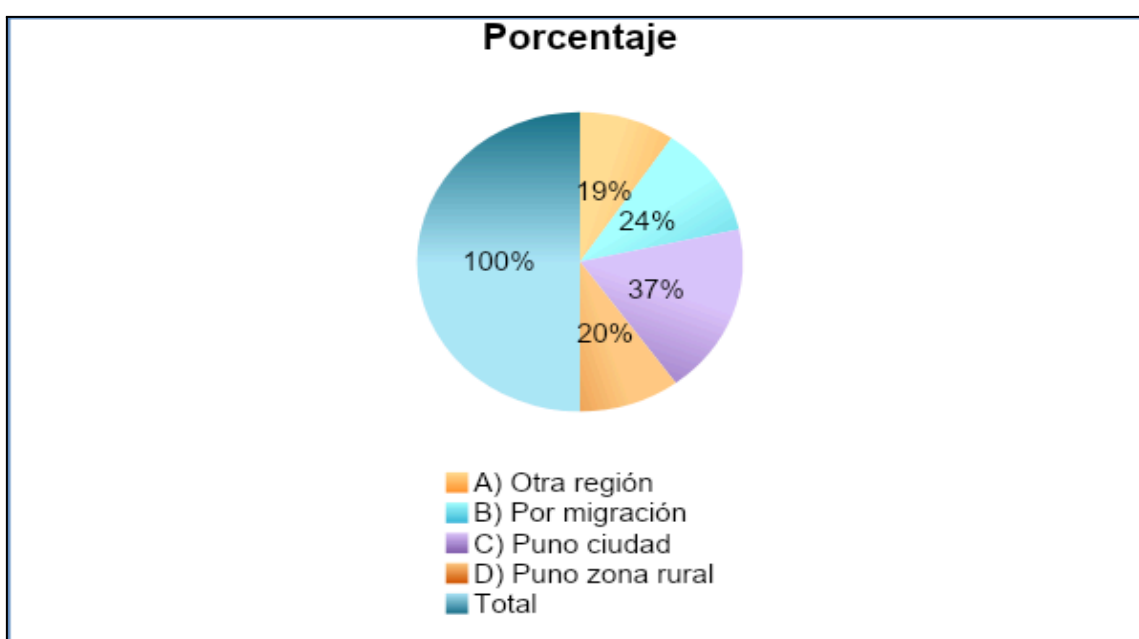

**Figura 10:** ¿Cuál es el lugar de procedencia?

**Fuente:** Elaboración propia

### INTERPRETACIÓN

Según la tabla 10 y figura 10 el 37% su lugar de procedencia es de la ciudad de Puno, el 24% por migración, el 20% su procedencia Puno zona rural, y el 19% tienen procedencia de otras regiones. De acuerdo a los resultados obtenidos la mayoría de los comerciantes del rubro textil pero informal son procedentes de la ciudad de Puno.

## 4.2. OBJETIVOS ESPECÍFICOS

### 4.2.1. Variable dependiente: ingreso económico

**A. Determinar el empleo informal en el sector textil y su repercusión en el ingreso económico mensual y trimestral de la ciudad de Puno - periodo 2023.**

**Tabla 11:** ¿Cuánto tiempo trabaja para obtener el ingreso económico?

	Alternativas	Frecuencia	Porcentaje
Válido	A)1 mes S/.500.00	18	11%
	B) 2 meses S/.1000.00	62	38%
	C) 3 meses S/.2000.000	83	51%
	Total	163	100%

**Fuente:** Elaboración propia

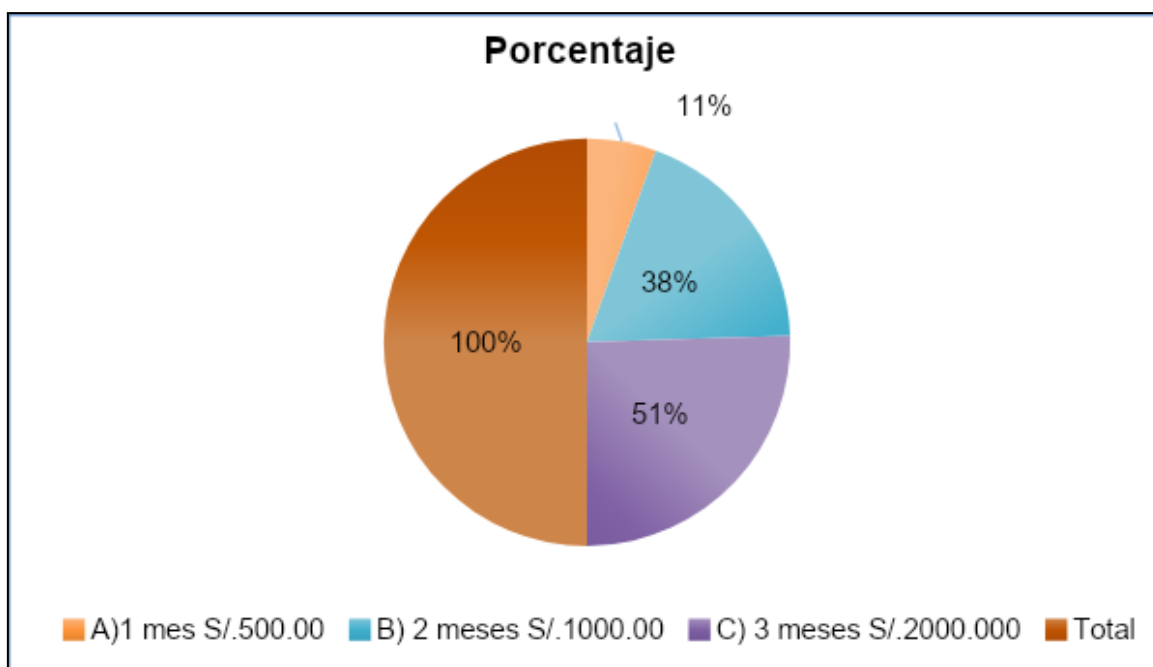

**Figura 11:** ¿Cuánto tiempo trabaja para obtener el ingreso económico?

**Fuente:** Elaboración propia

## INTERPRETACIÓN

Según la tabla 11 y figura 11 el 51% obtienen un ingreso económico de S/.2000.00 durante 3 meses, el 38% ha obtenido S/. 1000.00 en 2 meses, y el 11% ha obtenido S/. 500.00 durante 1 mes. Viendo este resultado que la mayor parte de los comerciantes informales en rubro textil obtienen ingreso económico satisfactorio en el tiempo de 3 meses.

**Tabla 12:** ¿Quiénes dificultan el ingreso económico?

	<b>Alternativas</b>	<b>Frecuencia</b>	<b>Porcentaje</b>
Válido	A) Desorden en las calles y avenidas	14	9%
	B) Los robos	26	16%
	C) Policía Municipal	30	18%
	D) Recesión económica por culpabilidad de Dina Ercilia Boluarte Zegarra	93	57%
	Total	163	100%

**Fuente:** Elaboración propia

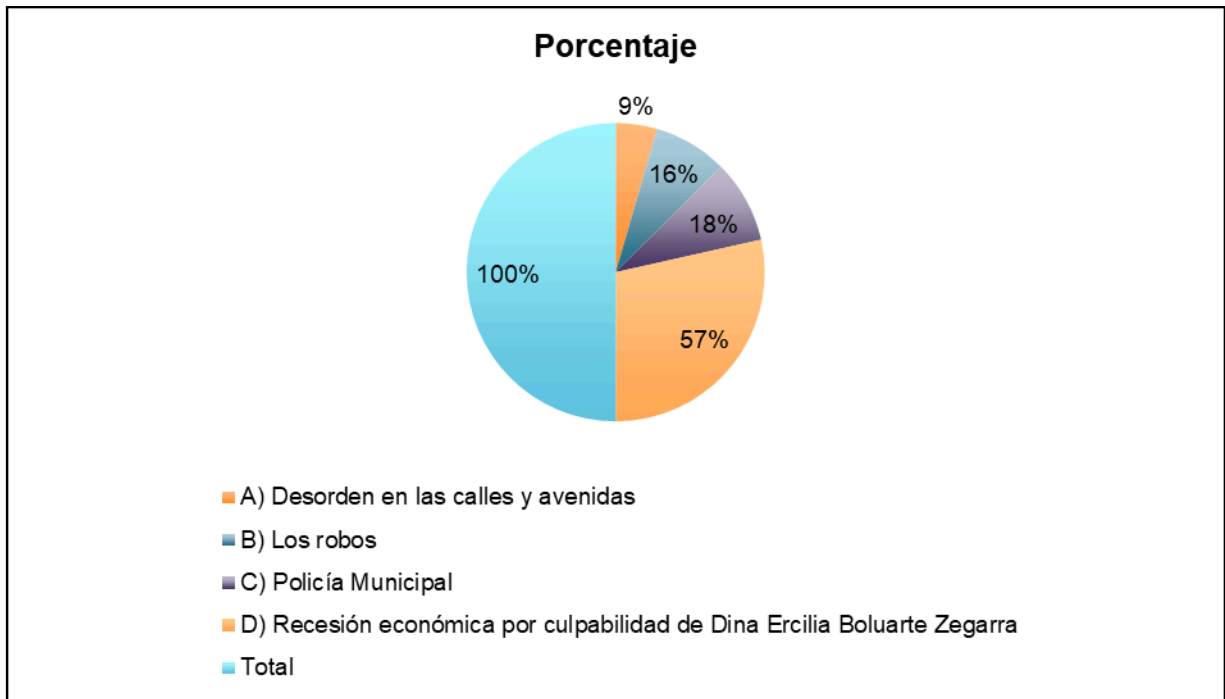

**Figura 12:** ¿Quiénes dificultan el ingreso económico?

**Fuente:** Elaboración propia

### INTERPRETACIÓN

Según la tabla 12 y figura 12 el 57% indica la recesión económica genera por la gobernante interina Dina Ercilia Boluarte Zegarra que dificultan el ingreso económico, en la misma línea de respuesta el 18% la policía municipal porque quiere decomisar los productos que comercializamos, el 16% los robos, y el 9% desorden en las calles y avenidas.

**B.** Determinar el empleo informal en el sector textil y su repercusión en el ingreso económico familiar anual de la ciudad de Puno - periodo 2023.

**Tabla 13:** ¿Cuánto es el ingreso económico familiar anual?

Alternativas	f	%
S/.7000.00 - 8000.00	70	43%
S/.5000.00 - 6000.00	93	57%
TOTAL	163	100%

Fuente: Elaboración propia

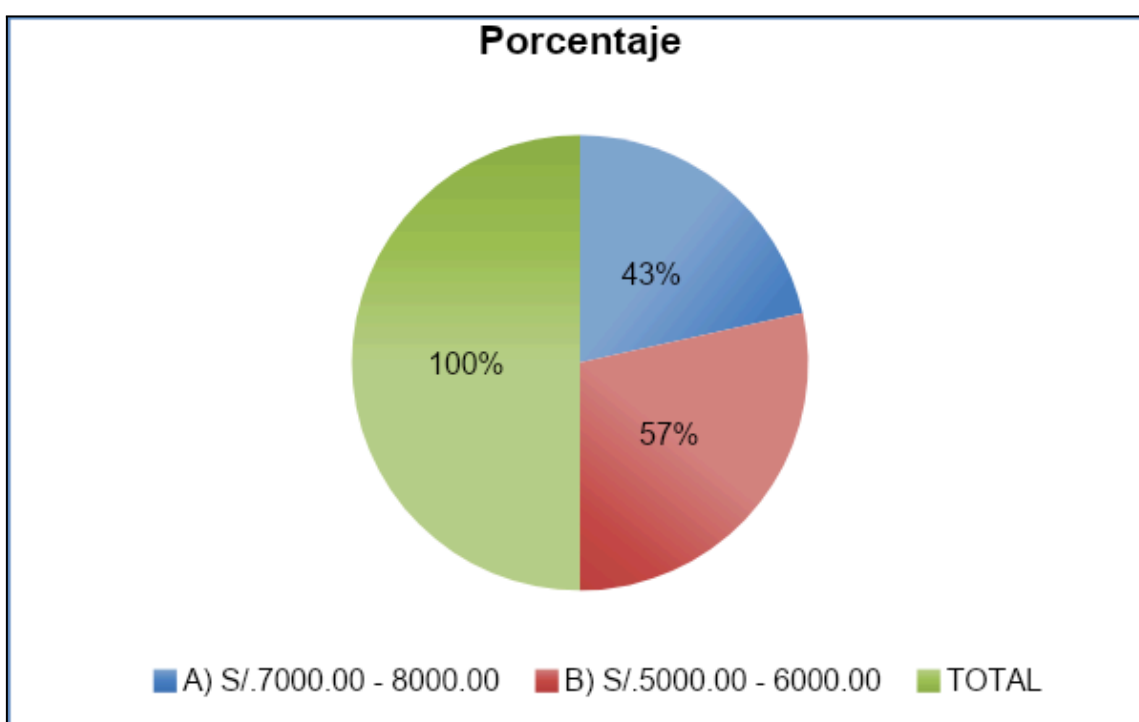

**Figura 13:** ¿Cuánto es el ingreso económico familiar anual?

Fuente: Elaboración propia

### INTERPRETACIÓN

Según la tabla 13 y figura 13 el 57% obtienen ingreso económico familiar anual de la venta de productos de textil la suma de S/. 5000.000 a 6000.00 soles en el empleo informal en la ciudad de Puno, y el 43% obtienen un ingreso familiar la cifra de S/. 7000.00 a 8000.000 soles de forma anual.



**Tabla 14:** ¿Está satisfecho con el ingreso económico que percibe?

	Alternativas	Frecuencia	Porcentaje
Válido	NO	101	62%
	SI	62	38%
	Total	163	100%

**Fuente:** Elaboración propia

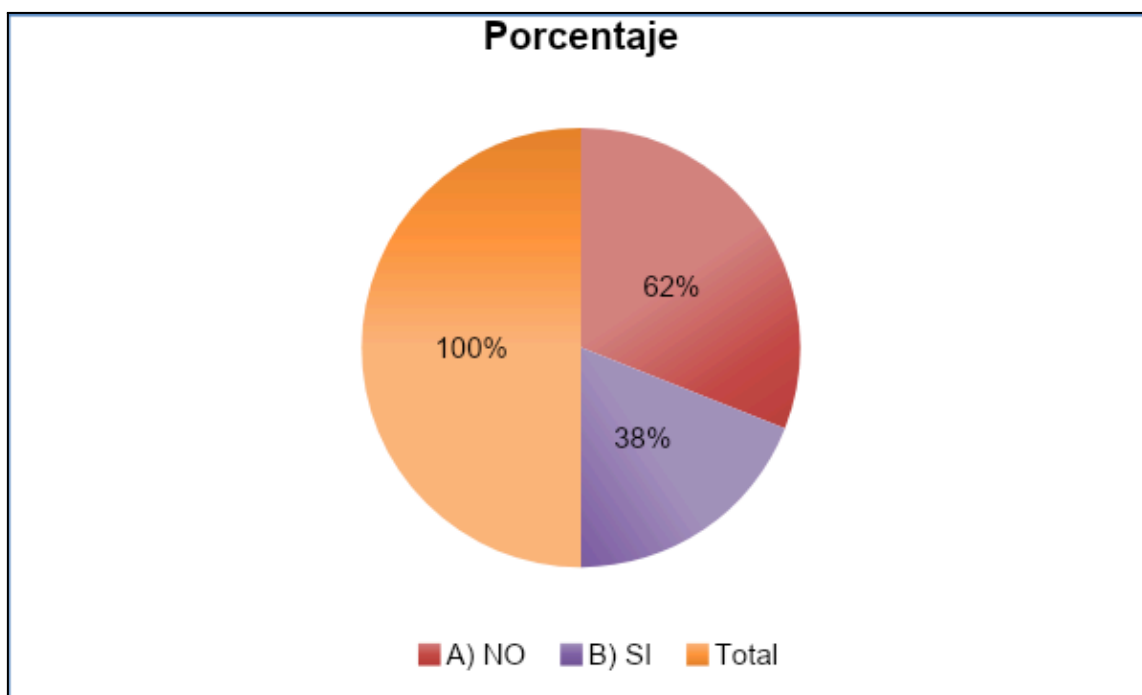

**Figura 14:** ¿Está satisfecho con el ingreso económico que percibe?

**Fuente:** Elaboración propia

### INTERPRETACIÓN

Según la tabla 14 y figura 14, el 62% no están satisfecho con el ingreso económico que perciben, mientras tanto el 38% si están satisfecho al obtener el ingreso económico de la venta de productos de textil de manera informal.

- C.** Determinar el empleo informal en el sector textil y su repercusión en la morosidad económica de la ciudad de Puno - periodo 2023.

**Tabla 15:** ¿Cuánto tiempo de morosidad tienen según los Parámetros de la SBS?

	<b>Alternativas</b>	<b>Frecuencia</b>	<b>Porcentaje</b>
Válido	A) Morosidad deficiente (Retraso 31 a 60 días)	21	13%
	B) Morosidad dudosa (Retraso 31 a 120 días)	31	19%
	C) Morosidad normal (Retraso 8 días)	14	9%
	D) Morosidad de pérdida (Retraso más de 120 días)	82	50%
	E) Problemas potenciales (Retraso 9 a 30 días)	15	9%
	Total	163	100%

**Fuente:** Elaboración propia

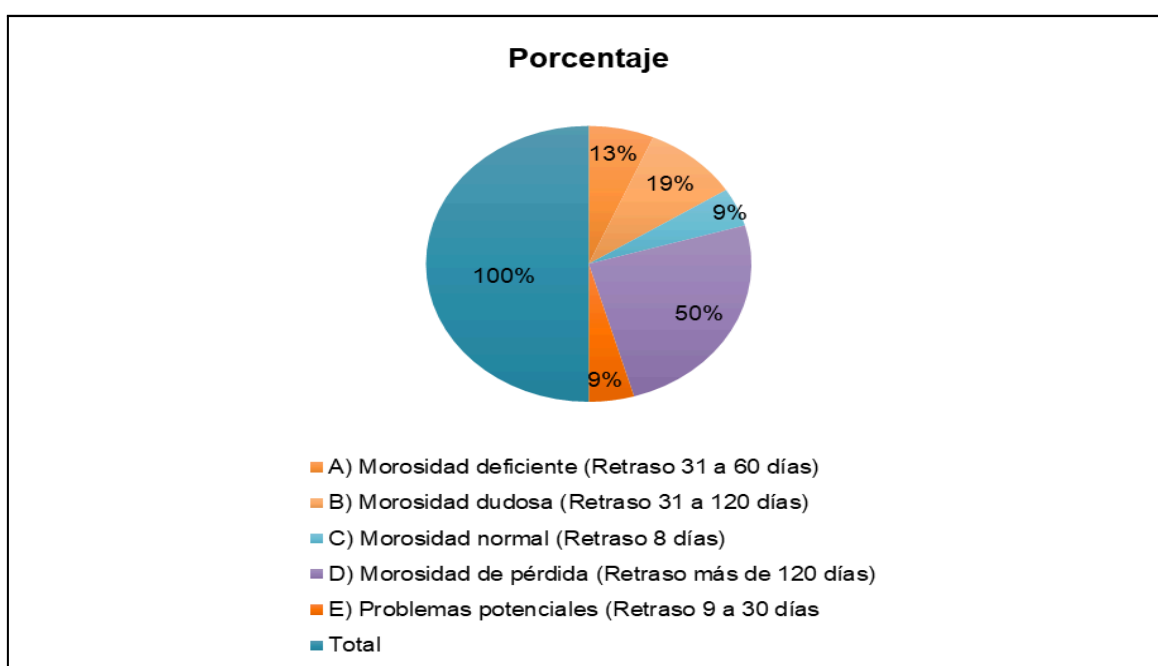

**Figura 15:** ¿Cuánto tiempo de morosidad tienen según los Parámetros de la SBS?

**Fuente:** Elaboración propia

### INTERPRETACIÓN

Según la tabla 15 y la figura 15, el 50% tienen un retraso de más de 120 días, según la SBS es considerado como morosidad pérdida, el 19% tienen un retraso de 31 a 120

días según la SBS es morosidad dudosa, 13% tienen un retraso de 31 a 60 días es considerado morosidad deficiente y el 9% retraso de 8 días, similar cifra de 9% retraso de 9 a 30 días que significa problemas potenciales.

### **4.3. DISCUSIÓN DE RESULTADOS**

De acuerdo al objetivo general se logró determinar el empleo informal en el sector textil y su repercusión en el ingreso económico de la ciudad de Puno - periodo 2023, es debido que los resultados que confirman la Correlación de Pearson dónde indica que existe una relación positiva alta ( $r = 178$ ) entre ambas variables, la cual significa que perdurará en el tiempo el empleo informal en la ciudad de Puno. Los datos obtenidos coinciden con lo obtenido por Mazo et al. (2020) con el objetivo de identificar cuáles son los retos y oportunidades que enfrenta dicho sector en el mismo año, tipo de estudio descriptivo propositiva, con una población de 1.500.000 de talleres que hacen parte de este sector, los cuales son operados en su mayoría por mujeres cabeza de familia, ha empleado datos históricos, utilizando un método descriptivo apoyado en fuentes científicas y oficiales para comprender mejor el sector textil y de confecciones en Colombia, con enfoque cualitativo, en sus conclusiones precisa en gran medida a la importación de textiles y prendas de vestir de los países asiáticos, tienen hoy a la industria textil y confección en un momento coyuntural, la cual es un reto frente al sector textil asiático por lo tanto es necesario tomar medidas firmes de parte de los empresarios, las agremiaciones y el gobierno nacional para salvar dicho sector antes que la invasión extranjera.

De la misma manera, en cuanto al objetivo específico A), en dónde se logró determinar el empleo informal en el sector textil y su repercusión en el ingreso económico mensual y trimestral periodo 2023, en vista que el 38% ha obtenido S/. 1000.00 en 2 meses, y el 11% ha obtenido S/. 500.00 durante 1 mes. Viendo este resultado que la mayor parte de los comerciantes informales en rubro textil obtienen ingreso económico satisfactorio en el tiempo de 3 meses. (Tabla 9)

La cual es coherente con los datos obtenidos por Quispe-Portillo (2022) con el objetivo de determinar de qué manera la pandemia Covid-19 incrementó la morosidad financiera en los comerciantes textiles del Mercado Internacional San José, fue una investigación aplicada y no experimental, nivel explicativo, diseño descriptivo, emplearon el método científico, la muestra estuvo conformada por 57 comerciantes, como muestra probabilística, la técnica que se empleó la encuesta, instrumento el cuestionario, el procesamiento de datos se realizó con el Programa Microsoft Office Excel, en sus conclusiones señala la mayoría de comerciantes del rubro textil se encuentran en situación de pérdida (37%), y otro grupo en situación deficiente (30%), y otros en menor cuantía, esta perspectiva, puede afirmar que la pandemia Covid-19, ha generado el retraso y demora para cumplir los pagos, de manera oportuna a las entidades financieras, mientras tanto los comerciantes tienen un monto de morosidad financiera que asciende de S/. 2000 a 3000 (43%), y S/.3000-4000 (24,5%); con las entidades financieras, por lo tanto, la pandemia Covid-19 ha permitido significativamente el incremento de la morosidad financiera en los comerciantes textiles del Mercado Internacional San José, Juliaca 2021.

Asimismo, con respecto al objetivo específico B), en donde se logró determinar el empleo informal en el sector textil, y su repercusión en el ingreso económico familiar anual de la ciudad de Puno - periodo 2023, en vista que el 57% obtuvieron un ingreso económico familiar anual de la venta de productos de textil la suma de S/. 5000.000 a 6000.00 soles, en el empleo informal en la ciudad de Puno, mientras tanto el 43% obtuvieron un ingreso económico familiar de la cifra de S/. 7000.00 a 8000.000 soles de forma anual. Los datos obtenidos se alinean con la investigación realizada por Coila, Gutiérrez y Llavilla (2021) con el objetivo de analizar los factores que inciden en la informalidad tributaria en los comerciantes ambulantes, tipo de investigación teórica, correlacional de corte transversal se ha utilizado un cuestionario sobre factores e informalidad tributaria la cual fue aplicada a una muestra no probabilística de 170 comerciantes; con sus resultados encontró la correlación positiva muy baja entre el

factor económico y la informalidad tributaria  $Rho=0.159$  ( $sig.=0.039$ ) e igualmente se encontró una relación positiva baja entre el factor social y la informalidad tributaria  $Rho=0.283$  ( $sig.=0.000$ ), y concluyó el factor cultural y la informalidad tributaria tiene una relación de  $Rho=0.218$  ( $sig.=0.004$ ) la que significa que existe una correlación positiva baja entre ambas variables de estudio, con ella se confirman que el factor cultural incide significativamente en la informalidad tributaria en los comerciantes ambulantes.

En referencia al objetivo específico C), dónde se logró determinar el empleo informal en el sector textil y su repercusión en la morosidad económica de la ciudad de Puno - periodo 2023, debido que el 50% tienen un retraso de más de 120 días según la SBS es considerado como morosidad pérdida, el 19% tienen un retraso de 31 a 120 días según la SBS es una morosidad dudosa, el 13% tienen un retraso de 31 a 60 días es considerado morosidad deficiente y el 9% retraso de 8 días la cual es calificado morosidad normal, similar cifra de 9% retraso de 9 a 30 días es calificada que poseen problemas potenciales. Cuyos datos tiene una relación con lo encontrado por Yachas (2019), con el objetivo analizar la informalidad laboral y su incidencia en los derechos de los trabajadores determinando así sus implicancias políticas, sociales, económicas y tributarias, para lo cual se desarrolla los principales factores negativos y positivos, tipo de estudio básica, diseño no experimental, la técnica que emplearon es la encuesta y el instrumento conformado por un cuestionario tipo Likert, en sus conclusiones señala mediante un programa estadístico demostraron que la informalidad laboral incide en el trabajo como derecho fundamental, con una referencia de 32.67%, los factores comparativos coinciden en que los principales efectos de la informalidad laboral son la pobreza, la desigualdad, el desempleo y el trabajo informal, la informalidad se considera un problema complicado que se deberá dar soluciones de manera coordinada y sincronizar a cada de las causas mencionadas, con las políticas, progresando en programas que beneficien a los trabajadores ya sean jóvenes, mujeres y adulto mayor.

#### 4.4. COMPROBACIÓN DE HIPÓTESIS

**Tabla 16:** Correlación del empleo informal en el sector textil y su repercusión en el ingreso económico de la ciudad de Puno - periodo 2023

Correlaciones			
V1. EMPLEO			
El empleo informal en el sector textil y su repercusión en el ingreso económico de la ciudad de Puno - periodo 2023	EL SECTOR TEXTIL	V2. INGRESO ECONÓMICO	
V1. EMPLEO INFORMAL EN EL SECTOR TEXTIL	Correlación de Pearson	1	,178**
	Sig. (bilateral)		,003
	N	282	282
V2. INGRESO ECONÓMICO	Correlación de Pearson	,178**	1
	Sig. (bilateral)	,003	
	N	282	282

\*\* . La correlación es significativa en el nivel 0,01 (bilateral).

**Fuente:** SPSS PEARSON

El valor estadístico Rho de la correlación pearson de 0,178\*\* muestra una baja correlación entre las variables empleo informal en el sector textil, e ingreso económico. En este sentido, se puede afirmar que el empleo informal en el sector textil si repercute en el ingreso económico. Con respecto a la decisión estadística, se acepta la hipótesis alternativa y se rechaza la hipótesis nula en mérito a los hallazgos p-valor = 0,001) menor o igual a 0,05, por lo tanto, existe una correlación significativa entre las variables.

**Tabla 17:** Tabla de correlación

<b>Tabla de correlación</b>		
1	Correlación Positiva Perfecta	
0.9 a 1	Correlación Positiva muy Alta	
0.7 a 0.89	Correlación Positiva Alta	Se Confirma la Hipótesis
0.5 a 0.69	Correlación Positiva Media Alta	
0.3 a 0.49	Correlación Positiva Media	
0.0 a 0.29	Correlación Positiva Baja	
0.00	NO HAY CORRELACIÓN	Hipótesis Nula
0.0 a - 0.29	Correlación Negativa Baja	
- 0.30 a - 0.49	Correlación Negativa Media	Se Refuta la Hipótesis
- 0.5 a - 0.69	Correlación Negativa Media Alta	
- 0.7 a - 0.89	Correlación Negativa Alta	
- 0.9 a - 1	Correlación Negativa muy Alta	
-1	Correlación Negativa Perfecta	

**Fuente:** Pearson, K. (1978)

A) El empleo informal en el sector textil repercute directamente en el ingreso económico mensual y trimestral de la ciudad de Puno - periodo 2023

**Tabla 18:** Correlación del el empleo informal en el sector textil repercute directamente en el ingreso económico mensual y trimestral de la ciudad de Puno - periodo 2023

<b>Correlaciones</b>			
		V1. EMPLEO INFORMAL EN EL SECTOR TEXTIL	D1. INGRESO ECONÓMICO MENSUAL Y TRIMESTRAL
A) El empleo informal en el sector textil repercute directamente en el ingreso económico mensual y trimestral de la ciudad de Puno - periodo 2023			
V1. EMPLEO INFORMAL EN EL SECTOR TEXTIL	Correlación de Pearson	1	,309**
	Sig. (bilateral)		,000
	N	163	163
D1. INGRESO ECONÓMICO Y TRIMESTRAL	Correlación de Pearson	,309**	1
	Sig. (bilateral)	,000	
	N	163	163

\*\* . La correlación es significativa en el nivel 0,01 (bilateral).

**Fuente:** Correlación pearson

El valor estadístico Rho de Pearson de 0,309\*\* nos indica que existe una correlación constante entre las variables el empleo informal en el sector textil e ingreso económico mensual y trimestral debido que el 51% han obtenido el ingreso económico de S/.2000.00 durante 3 meses. En cuanto a la decisión estadística, se acepta la hipótesis alternativa y se rechaza la hipótesis nula en mérito a los hallazgos nivel de significación bilateral (p-valor = 0,001) menor o igual a 0,05, con ello se confirma que existe una correlación significativa entre la variable 1 y el ingreso económico.

B) El empleo informal en el sector textil repercute en el ingreso económico familiar anual de la ciudad de Puno - periodo 2023



**Tabla 19:** Correlación del el empleo informal en el sector textil repercute en el ingreso económico familiar anual de la ciudad de Puno - periodo 2023

<b>Correlaciones</b>			
		V1. EMPLEO INFORMAL EN EL SECTOR TEXTIL	D2. INGRESO ECONÓMICO FAMILIAR ANUAL
B) El empleo informal en el sector textil repercute en el ingreso económico familiar anual de la ciudad de Puno - periodo 2023			
V1. EMPLEO INFORMAL EN EL SECTOR TEXTIL	INGRESO ECONÓMICO FAMILIAR ANUAL	Correlación de Pearson Sig. (bilateral) N	1 ,196* ,012 163 163
D2. ECONÓMICO FAMILIAR ANUAL	INGRESO ECONÓMICO FAMILIAR ANUAL	Correlación de Pearson Sig. (bilateral) N	,196* ,012 163 163

\*. La correlación es significativa en el nivel 0,05 (bilateral).

**Fuente:** Correlación Pearson

El valor estadístico Rho de la correlación de pearson de 0,196\*\* Se ha determinado que existe una correlación entre las variables empleo informal en el sector textil, y dimensión ingreso económico familiar anual, en vista que el 57% obtuvieron un ingreso económico familiar anual de la venta de productos de textil la suma de S/. 5000.000 a 6000.00 soles. Con respecto a la decisión estadística, se acepta la hipótesis alternativa y se rechaza la hipótesis nula, debido a los hallazgos que el nivel de significación bilateral ( $p$ -valor = 0,001) menor o igual a 0,05, con ello se confirma que existe una correlación significativa entre la variable 1. y el ingreso económico familiar anual.

**C)** El empleo informal en el sector textil repercute en la morosidad económica de la ciudad de Puno - periodo 2023

**Tabla 20:** Correlación del el empleo informal en el sector textil repercute en la morosidad económica de la ciudad de Puno - periodo 2023

<b>Correlaciones</b>			
		V1. EMPLEO	
C) El empleo informal en el sector textil repercute en la morosidad económica de la ciudad de Puno - periodo 2023	INFORMAL EN	D3.	
	EL SECTOR	MOROSIDAD	
	TEXTIL	ECONÓMICA	
V1. EMPLEO	INFORMAL	Correlación de Pearson	1
EN EL SECTOR	TEXTIL	Sig. (bilateral)	-,152
	N		163
D3.	MOROSIDAD	Correlación de Pearson	-,152
ECONÓMICA		Sig. (bilateral)	,053
	N		163

**Fuente:** Correlacion Pearson

El valor estadístico Rho de la correlación de Pearson de  $-0.152^{**}$  ha determinado que no existe mínimo de correlación entre las variables de empleo informal en el sector textil V1, y morosidad económica. En la decisión estadística, se acepta la hipótesis nula y rechaza la hipótesis alternativa, debido a los hallazgos del análisis no tienen ninguna relación entre ambas variables con la significación bilateral ( $p$ -valor = 0,001) menor o igual a 0,05. En ese sentido, el retraso de más de 120 días según la SBS es considerado como morosidad pérdida, la cual es negativa en todo sentido de la investigación.

## CONCLUSIONES

**PRIMERA.** - Se logró determinar que el empleo informal en el sector textil tiene su repercusión en el ingreso económico de la ciudad de Puno - periodo 2023, debido que los resultados confirman la Correlación de Pearson dónde indica que existe una relación positiva baja ( $r = 0,178$ ) entre ambas variables el empleo informal en el sector textil y el ingreso de la ciudad de Puno, la cual significa que perdurará en el tiempo el empleo informal en la ciudad de Puno. Debido a que el 31% indican que una de las razones de la venta de manera informal de productos textiles es el desempleo, seguidamente el 20% es el emprendimiento, el 18% bajos ingresos, el 16% incrementar los ingresos y el 15% elevados impuestos. Describiendo los resultados la mayor parte indica que se dedican a la actividad informal de venta de productos de textil, ello le sirve como fuente de ingreso económico para los integrantes de grupo familiar, y lo realizan por falta de empleo.

**SEGUNDA.** - Se logró determinar el empleo informal en el sector textil si repercute en el ingreso económico mensual y trimestral de la ciudad de Puno - periodo 2023, debido que los resultados confirman la Correlación de Pearson dónde indica que existe una relación positiva baja ( $r = 0,309$ ) entre ambas variables el empleo informal en el sector textil y el ingreso económico mensual y trimestral de la ciudad de Puno, ya que el 51% han obtenido el ingreso económico de S/.2000.00 durante en 3 meses, el 38% ha obtenido S/. 1000.00 en 2 meses, y el 11% ha obtenido S/. 500.00 durante 1 mes. Viendo este resultado que la mayor parte de los comerciantes informales en rubro textil obtienen ingresos económicos casi satisfactorios en el tiempo de 3 meses puesto que

corren riesgos de decomisos por parte de ADUANAS y los fiscalizadores de la Municipalidad Provincial de Puno (Tabla 9).

**TERCERA.** - Se determina que el empleo informal en el sector textil si repercute en el ingreso económico familiar anual de la ciudad de Puno - periodo 2023, debido que los resultados confirman la Correlación de Pearson dónde indica que existe una relación positiva baja ( $r = 0,196$ ) entre ambas variables empleo informal en el sector textil y el ingreso económico familiar anual en la ciudad de Puno, en vista que el 57% obtuvieron un ingreso económico familiar anual de la venta de productos de textil la suma de S/. 5000.000 a 6000.00 soles, en el empleo informal en la ciudad de Puno, mientras tanto el 43% obtuvieron un ingreso económico familiar de la cifra de S/. 7000.00 a 8000.000 soles de forma anual.

**CUARTA.-** Se determinó el empleo informal en el sector textil no tiene su repercusión en la morosidad económica de la ciudad de Puno - periodo 2023, debido que no se encontro correlacion entre el empleo informal en el sector textil y la morosidad económica en la ciudad de puno y la Correlación de Pearson indica que existe una Correlación Negativa Baja ( $r = -0,152$ ) entre ambas variables, en vista que el 50% tienen un retraso de más de 120 días según la SBS es considerado como morosidad pérdida, el 19% tienen un retraso de 31 a 120 días según la SBS es una morosidad dudosa, el 13% tienen un retraso de 31 a 60 días es considerado morosidad deficiente y el 9% retraso de 8 días la cual es calificado morosidad normal, similar cifra de 9% retraso de 9 a 30 días es calificada que poseen problemas potenciales; se ve que los trabajadores informales dedicados a la venta de productos textiles tienen muchos retrasos con el pago de su crédito pero esto no es debido al empleo informal si no por otros factores.

## RECOMENDACIONES

**PRIMERA.-** El empleo informal e ingreso económico son condicionantes para incrementar el empleo informal en el sector textil. Por lo tanto, se recomienda que la Municipalidad Provincial, la Gerencia de Tributación se preocupen en formalizar a las personas que desarrollan esta actividad económica y además que se realicen capacitaciones o campañas donde se brinde información de la manera en cómo se debe llevar el proceso de formalización .

**SEGUNDA.-** El empleo informal se da por inacción del Ministerio de Trabajo y Promoción de Empleo, que hasta ahora no ha generado puestos de trabajo en la Región. Por ello se recomienda al Gobierno Regional Puno y Gobierno Locales desarrollar programas que generen emprendimientos en articulación con el Ministerio de Trabajo y Promoción del Empleo.

**TERCERA.-** Se recomienda generar puestos de trabajos formales en el sector textil para reducir la informalidad y que permita a las personas que están en busca de trabajo tengan calidad de vida, y al mismo tiempo, contribuir a atenuar el empleo informal, asimismo generen programas que les faciliten el acceso de trabajo en los rubros de textil ya formalizados.

**CUARTA.-** Debido a que el empleo informal en el sector textil no tiene relación con la morosidad económica se recomienda a las personas que se dedican a esta actividad sean conscientes con el pago de sus créditos a las entidades financieras también se recomienda que las entidades financieras realicen llamados a sus clientes antes de la fecha de vencimiento del pago.

## BIBLIOGRAFÍA

- Aguirre-Aguirre, H., Austria-Carlos, M. A., Gavira-Durón, N., & Martínez, F. V. (2023). Impacto del empleo informal en los rendimientos de la educación superior por el COVID-19 en México. *Análisis Económico*, 38(98), Article 98. <https://doi.org/10.24275/uam/azc/dcsh/ae/2023v38n98/Aguirre>
- Alcívar Córdova, K. S., Quezada Campoverde, J. M., arrezueta Unda, S., Garzón Montealegre, V. J., & Carvaja Romero. (2021). Análisis económico de la exportación del cacao en el Ecuador durante el periodo 2014 – 2019 *Economic analysis of the export of cocoa in Ecuador during the period 2014 – 2019*. 6(3).
- Arias, A. S. (2015, octubre 7). Comercio. *Economipedia*. <https://economipedia.com/definiciones/comercio.html>
- Arias.pdf. (s. f.). Recuperado 13 de mayo de 2024, de <https://virtual.urbe.edu/tesispub/0096205/cap03.pdf>
- Asqui & Soria 2020. (s. f.). Recuperado 15 de junio de 2024, de <https://www.cordillera.edu.ec/wp-content/uploads/2023/09/2-ART-factorescredit-oASQUISORIA.pdf>
- Barrera Escobar, A. (2024). La ortodoxia del modelo económico clásico y neoclásico: En hombros de gigantes | *Lúmina*. <https://revistasum.umanizales.edu.co/ojs/index.php/Lumina/article/view/4855>
- Bastidas Y Evangelista 2021. (s. f.). Recuperado 31 de mayo de 2024, de [https://tesis.pucp.edu.pe/repositorio/bitstream/handle/20.500.12404/20308/BASTIDAS\\_VALENZUELA\\_EVANGELISTA\\_REYES.pdf?sequence=5&isAllowed=y](https://tesis.pucp.edu.pe/repositorio/bitstream/handle/20.500.12404/20308/BASTIDAS_VALENZUELA_EVANGELISTA_REYES.pdf?sequence=5&isAllowed=y)
- Bernal, C. A. (2019). Metodología de la investigación.
- Calderón 2020. (s. f.). Recuperado 31 de mayo de 2024, de <https://repositorio.unal.edu.co/bitstream/handle/unal/78152/1098663057.2020.pdf?sequence=4&isAllowed=y>
- Carvajal Salgado, A., & Espinoza Párraga, L. (2020). Microcréditos ecuatorianos: Incentivo a la reducción de la pobreza y mejora del ingreso familiar | *Revista*

Vínculos ESPE.

<https://journal.espe.edu.ec/ojs/index.php/vinculos/article/view/1671>

Castellano Montiel, A. G. C., & Gómez Alemán, Y. M. (2022). Ciclo económico y calidad del crédito de la banca colombiana. *Revista Venezolana de Gerencia*, 27(99), Article 99. <https://doi.org/10.52080/rvgluz.27.99.8>

CEPAL. (s. f.). Migración [Text]. Comisión Económica para América Latina y el Caribe. Recuperado 21 de mayo de 2024, de <https://www.cepal.org/es/subtemas/migracion>

Chambilla 2023. (s. f.). Recuperado 15 de junio de 2024, de <https://repositorio.upt.edu.pe/bitstream/handle/20.500.12969/2835/Chambilla-Maquera-Williams.pdf?sequence=1&isAllowed=y>

Chaparro-Díaz, L., Carreño-Moreno, S. P., Hernández, J. S. A., & Acosta-Pardo, C. A. (2023). Relación entre la sobrecarga y el apoyo social percibido en cuidadores de bajos ingresos económicos. *Aquichan*, 23(1), Article 1. <https://doi.org/10.5294/aqui.2023.23.1.4>

Coila 2021. (s. f.). Recuperado 31 de mayo de 2024, de [https://repositorio.upeu.edu.pe/bitstream/handle/20.500.12840/6169/Beto\\_Tesis\\_Licenciatura\\_2021.pdf?sequence=1&isAllowed=y](https://repositorio.upeu.edu.pe/bitstream/handle/20.500.12840/6169/Beto_Tesis_Licenciatura_2021.pdf?sequence=1&isAllowed=y)

Comercio. (2024). En Wikipedia, la enciclopedia libre. <https://es.wikipedia.org/w/index.php?title=Comercio&oldid=160149571>

Díaz Mamani, J. A. (2021). PARA OPTAR EL TÍTULO PROFESIONAL DE LICENCIADA EN ADMINISTRACION Y NEGOCIOS INTERNACIONALES.

Domínguez, L. Y. (2020). Análisis Económico de las Importaciones de Denim en Colombia.

ENAHO y INEI, 2021. (s. f.). Recuperado 13 de mayo de 2024, de <https://sni.org.pe/wp-content/uploads/2021/03/Presentacion-Textil-y-confecciones-IEES.pdf>

Espinoza, C. H. H., Llacsahuache, A. C., Romero-Carazas, R., & Romero, I. A. (2022).

- Morosidad y su incidencia en la rentabilidad de una institución básica regular. Revista Ñeque, 5(12), Article 12. <https://doi.org/10.33996/revistaneque.v5i12.81>
- Foncerrada, 2009. (s. f.). Recuperado 6 de junio de 2024, de [https://rde.inegi.org.mx/rde\\_03/doctos/p\\_luisfoncerrada.pdf](https://rde.inegi.org.mx/rde_03/doctos/p_luisfoncerrada.pdf)
- Gallardo 2021. (s. f.). Recuperado 31 de mayo de 2024, de [https://dspace.unl.edu.ec/jspui/bitstream/123456789/23766/1/Mayda%20Jaqueline\\_Gallardo%20Avenida%C3%B1o%20%282%29.pdf](https://dspace.unl.edu.ec/jspui/bitstream/123456789/23766/1/Mayda%20Jaqueline_Gallardo%20Avenida%C3%B1o%20%282%29.pdf)
- Girón 2019. (s. f.). Recuperado 31 de mayo de 2024, de [http://biblioteca.usac.edu.gt/tesis/08/08\\_3985\\_IN.pdf](http://biblioteca.usac.edu.gt/tesis/08/08_3985_IN.pdf)
- Gualpa Guamán, A., & Urbina-Poveda, M. A. (2021). Determinantes del desempeño financiero de las cooperativas de ahorro y crédito del Ecuador Determinants of the financial performance of the savings and credit cooperatives of Ecuador.
- Huanca 2023. (s. f.). Recuperado 31 de mayo de 2024, de [https://repositorio.continental.edu.pe/bitstream/20.500.12394/13898/2/IV\\_FIN\\_105\\_TSP\\_Huanca\\_Quispe\\_2023.pdf](https://repositorio.continental.edu.pe/bitstream/20.500.12394/13898/2/IV_FIN_105_TSP_Huanca_Quispe_2023.pdf)
- INEI. (2022). Créditos COMPORTAMIENTO DE LOS INDICADORES DEL MERCADO LABORAL. 2019.
- INEI 2020. (s. f.). Recuperado 24 de mayo de 2024, de [https://www.inei.gob.pe/media/MenuRecursivo/publicaciones\\_digitales/Est/Lib1828/libro.pdf](https://www.inei.gob.pe/media/MenuRecursivo/publicaciones_digitales/Est/Lib1828/libro.pdf)
- Isidro Olán, M. E., Mapén Franco, F. de J., & Rodríguez Ocaña. (2023). Vista de Implicaciones de la Informalidad Laboral en la Seguridad Social de Empleados en el Contexto Mexicano. <https://ojs.urbe.edu/index.php/telos/article/view/2154/3324>
- Japon 2023. (s. f.). Recuperado 6 de junio de 2024, de <https://repositorio.uasb.edu.ec/bitstream/10644/9337/1/T4101-MDIPD-Japon-Estrategias.pdf>
- Kamichi Miyashiro, M. J. (2023a). La realidad de la informalidad en el Perú previo a su



bicentenario. Desde el Sur, 15(1), e0013.  
<https://doi.org/10.21142/DES-1501-2023-0013>

López López, M. K., Gutiérrez Mejía, D. P., & Torres Forero, L. K. (2020). Modelo de Internacionalización para las Pymes del Sector Textil—Confecciones en Colombia: Informalidad y otras variables determinantes.

Ludeña Flores, R. L. (2023). LÍNEA DE INVESTIGACIÓN:

Manayay, D. T. (2020). El empleo informal en el Perú: Una breve caracterización 2007-2018. *Pensamiento Crítico*, 25(1), Article 1.  
<https://doi.org/10.15381/pc.v25i1.18477>

Mazo, A. J., Pulgarin Rondón, A. S., & Montoya Cano, M. del M. (2020). Retos y oportunidades de la industria textil y confección en el momento actual en Colombia.

Michel Rivero, A. D. (2007). El Índice Compuesto Coincidente Mensual de la Actividad Económica de Córdoba (ICA-COR) 1994—2006. *Revista de Economía y Estadística*, 45(1), Article 1.  
<https://doi.org/10.55444/2451.7321.2007.v45.n1.3835>

Muradov, A. (2023). El efecto de los recursos naturales, el ingreso nacional y el movimiento de recursos en un monopolio de búsqueda de rentas. *El Trimestre Económico*, 90(357), Article 357. <https://doi.org/10.20430/ete.v90i357.1486>

Narváz Zurita, C. I., & Erazo Álvarez, J. C. (2022). DE TEXTILES Y CONFECCIONES: UN ANÁLISIS DE LAS COMPETENCIAS LABORALES.

(Neffa, 2023). (s. f.). Recuperado 6 de junio de 2024, de [https://www.latwork-project.eu/assets/redlatin/archivos/archivo\\_informalidad\\_en\\_america\\_latina\\_\\_1\\_8394.pdf#page=79](https://www.latwork-project.eu/assets/redlatin/archivos/archivo_informalidad_en_america_latina__1_8394.pdf#page=79)

OIT. (s. f.). Situación ocupacional | OIT/Cinterfor. Recuperado 21 de mayo de 2024, de <https://www.oitcinterfor.org/taxonomy/term/3693>

Paz (2020). (s. f.). Recuperado 31 de mayo de 2024, de <https://repositorio.uss.edu.pe/bitstream/handle/20.500.12802/6058/Rafael%20P>

az%20Frida%20Fabiola.pdf?sequence=1&isAllowed=y

Pérez Sánchez, B., & Alarcon Cajas, Y. R. (2021). Estrategias del grupo económico familiar Bimbo. *Investigación Valdizana*, 15(3), Article 3. <https://doi.org/10.33554/riv.15.3.1088>

Periche Delgado, G. S., Ramos Farroñan, E. V., & Chamolí Falcón, A. W. (2020). La morosidad ante un confinamiento del Covid-19 en la Caja Rural de Ahorro y Crédito Raíz, Perú. *Investigación Valdizana*, 14(4), 206-212. <https://doi.org/10.33554/riv.14.4.801>

Puno-caracterizacion.pdf. (s. f.). Recuperado 13 de mayo de 2024, de <https://www.bcrp.gob.pe/docs/Sucursales/Puno/puno-caracterizacion.pdf>

Quispe Portillo, Y. M. (s. f.). TESIS PARA OBTENER EL TÍTULO PROFESIONAL DE: CONTADOR PÚBLICO.

Ramos 2023. (s. f.). Recuperado 15 de junio de 2024, de <https://repositorio.upt.edu.pe/bitstream/handle/20.500.12969/2899/Ramos-Mamani-Luz.pdf?sequence=1&isAllowed=y>

Ramos Moragues, F. (2022). Incidencia de la reforma laboral en el empleo público. *LABOS Revista de Derecho del Trabajo y Protección Social*, 3, 142-155. <https://doi.org/10.20318/labos.2022.6645>

Rodilla Navarro, J. M., Puchol Ros, G., & Botija Yagüe, M. (2023). Sinhogarismo y fuente de ingresos: Estudio longitudinal sobre la influencia del apoyo formal y la renta del trabajo en la reducción del sinhogarismo. *OBETS. Revista de Ciencias Sociales*, 18(1), 173. <https://doi.org/10.14198/obets.22619>

Sample Chapter. (s. f.). Recuperado 21 de mayo de 2024, de [https://www.cambridge.org/cambridgespanish/files/2314/0906/1946/Sample\\_Chapter\\_--\\_Temas\\_de\\_Empresa.pdf](https://www.cambridge.org/cambridgespanish/files/2314/0906/1946/Sample_Chapter_--_Temas_de_Empresa.pdf)

Sánchez Y Chafloque 2019. (s. f.). Recuperado 24 de mayo de 2024, de <https://www.administracion.usmp.edu.pe/investigacion/files/INFORMALIDAD-LABORAL-final-corregido.pdf>

- Sanmartín, M. A. G., Corrales, E. E. L., Armijo, F. G. N., & Merlo, O. J. T. (2024). La evolución económica de la floricultura en el Ecuador. Dilemas contemporáneos: Educación, Política y Valores. <https://doi.org/10.46377/dilemas.v11i2.4035>
- STPS. (s. f.). ¿Quiénes son empleados formales? | Presidencia de la República EPN | Gobierno | [gob.mx](https://www.gob.mx/economia). Recuperado 21 de mayo de 2024, de <https://www.gob.mx/economia/articulos/quienes-son-empleados-formales>
- Tobar Dobronsky, M. B., Correa Gualotuña, J. D., & Tulcanaza Prieto. (2021). Influencia de Factores Macroeconómicos en la Determinación de la Tasa de Morosidad en bancos grandes privados de Ecuador, Periodo 2015-2019. *Ciencias Sociales y Económicas*, 5(1), Article 1. <https://doi.org/10.18779/csye.v5i1.424>
- Valdivia Matos, J. M. (2022). TESIS PARA OBTENER EL GRADO ACADÉMICO DE: MAESTRO EN GESTIÓN PÚBLICA. [https://repositorio.ucv.edu.pe/bitstream/handle/20.500.12692/81816/Valdivia\\_MJM-SD.pdf?sequence=1&isAllowed=y](https://repositorio.ucv.edu.pe/bitstream/handle/20.500.12692/81816/Valdivia_MJM-SD.pdf?sequence=1&isAllowed=y)
- Viteri 2023. (s. f.). Recuperado 15 de junio de 2024, de <https://sga.unemi.edu.ec/media/evidenciasiv/2023/06/22/articulo2023622101413.pdf>
- Wu, Y., Mechael, S. S., & Carmichael, T. B. (2021). Wearable E-Textiles Using a Textile-Centric Design Approach. *Accounts of Chemical Research*, 54(21), 4051-4064. <https://doi.org/10.1021/acs.accounts.1c00433>
- Yachas Arrieta, A. B. (2019). LÍNEA DE INVESTIGACIÓN:

## ANEXO

Anexo 01: Matriz de consistencia

**TÍTULO: EMPLEO INFORMAL EN EL SECTOR TEXTIL Y SU REPERCUSIÓN EN EL INGRESO ECONÓMICO DE LA CIUDAD DE PUNO - PERIODO 2023**

PREGUNTA GENERAL	OBJETIVO GENERAL	HIPÓTESIS GENERAL	VARIABLES	DIMENSIÓN	INDICADORES
¿De qué manera el empleo informal en el sector textil repercute en el ingreso económico de la ciudad de Puno - periodo 2023?	Determinar cómo el empleo informal en el sector textil tiene repercute en el ingreso económico de la ciudad de Puno - periodo 2023	El empleo informal en el sector textil repercute directamente en el ingreso económico de la ciudad de Puno - periodo 2023	VARIABLE 1. EMPLEO O INFORMAL EN EL SECTOR TEXTIL	1.- Situación laboral informal. 2.-Tiempo en el empleo informal. 3.-Desempleo	i. Razón de la venta de modo informal. i. Dificultad para ser formal. i. Encargado (a) del sustento de hogar. i. Miembros con los que trabaja. ii. 10 años ii. 8 años ii. 6 años ii. 4 años ii. años ii. 1 año iii. Labor en empresa formal iii. Motivo del despido iii. Migración: Lugar de procedencia
PREGUNTAS ESPECÍFICAS	OBJETIVOS ESPECÍFICOS	HIPÓTESIS ESPECÍFICA			
A) ¿De qué manera el empleo informal en el sector textil repercute en el ingreso económico mensual y trimestral de la	A) Determinar el empleo informal en el sector textil y repercusión en el ingreso económico mensual y trimestral de la ciudad de Puno - periodo 2023	A) El empleo informal en el sector textil repercute directamente en el ingreso económico mensual y trimestral de la ciudad de Puno - periodo 2023		1.-Ingreso económico mensual y trimestral	1 mes 2 meses 3 meses s/. 5000.00 - 6000.00 s/. 4000.00 - 5000.00 s/. 3000.00 - 4000.00 s/. 2000.00 - 3000.00 s/. 1000.00 - 2000.00

ciudad de Puno - periodo 2023?	B) ¿De qué manera el empleo informal en el sector textil repercute en el ingreso económico familiar anual de la ciudad de Puno - periodo 2023?	B) Determinar el empleo informal en el sector textil y su repercusión en el ingreso económico familiar anual de la ciudad de Puno - periodo 2023	B) El empleo informal en el sector textil repercute en el ingreso económico familiar anual de la ciudad de Puno - periodo 2023	VARIAB LE 2. INGRES O ECONÓ MICO	2.-Ingreso económico familiar anual	6 meses 12 meses (anual) s/. 7000.00 - 8000.00 s/. 5000.00 - 6000.00
C) ¿De qué manera el empleo informal en el sector textil repercute en la morosidad económica de la ciudad de Puno - periodo 2023?	C) Determinar el empleo informal en el sector textil y su repercusión en la morosidad económica de la ciudad de Puno - periodo 2023	C) El empleo informal en el sector textil repercute en la morosidad económica de la ciudad de Puno - periodo 2023	C) El empleo informal en el sector textil repercute en la morosidad económica de la ciudad de Puno - periodo 2023		3.-Morosidad económica	Parámetros de morosidad según SBS. -Normal, (retraso 8 días). -Problemas potenciales, (retraso de 9 a 30 días). -Deficiente (retraso de 31 a 60 días). -Dudoso, (retraso de 31 a 120 días). -Pérdida, (retraso más de 120 días).

**Anexo 02:** Instrumento de empleo informal en el sector textil e ingreso económico

**UNIVERSIDAD PRIVADA SAN CARLOS SAC. PUNO**

**FACULTAD DE CIENCIAS**

**ESCUELA PROFESIONAL DE CONTABILIDAD Y FINANZAS**

**INSTRUCCIONES:** Los resultados del cuestionario, que serán anónimos, se incluirán en la tesis profesional pero no revelarán ninguna información sobre los encuestados. Por favor, sea sincero al responder a este cuestionario. No hay respuestas correctas o incorrectas, así que por favor sea lo más honesto posible en sus respuestas. Cada pregunta debe responderse en dos minutos con la opción de respuestas.

Muy en desacuerdo (5)

Algo en desacuerdo (4)

Muy de acuerdo (3)

Algo de acuerdo (2)

N0 opina (1)

<b>VARIABLE DEPENDIENTE: EMPLEO INFORMAL EN EL SECTOR TEXTIL</b>		1	2	3	4	5
<b>DIMENSIÓN: SITUACIÓN LABORAL DEL INFORMAL</b>						
	<b>Indicador:</b>					
1	¿Cuáles son sus razones de la venta de manera informal de productos de textil? a) Desempleo b) Incrementar los ingresos c) Bajos ingresos d) Elevados impuestos e) Emprendimiento					
2	¿Qué dificultades identifica Ud. para formalizarse? a) Falta de información b) Es demasiado costoso c) Demasiados trámites d) Elevado control fiscal e) Desapego de las autoridades					

3	¿Quién es el principal sustento de su familia? a) Cónyuge o pareja b) Usted mismo (a) c) Los dos (cónyuge o pareja) d) Venta de productos de textil					
4	¿Con quién o quiénes trabaja en la venta de textil? a) Solo (a) b) Con su cónyuge c) Con sus hijos (as) d) Con otro familiar					
	<b>DIMENSIÓN: TIEMPO EN EL EMPLEO INFORMAL (Venta de textil)</b>	1	2	3	4	5
	<b>Indicador:</b>					
5	¿Cuánto tiempo viene ejerciendo el empleo informal? a) 10 años a más b) 8 años c) 6 años d) 4 años e) 2 años f) 1 año					
	<b>DIMENSIÓN: DESEMPLEO</b>					
	<b>Indicador:</b>					
6	¿Antes de dedicarse al comercio informal, usted laboró en alguna empresa formal? a) Si b) NO					
7	¿Cuál fue el motivo de su despido? a) Término del contrato laboral. b) Reducción de personal. c) Despido por maternidad. d) Renuncié por el bajo salario y mucha jornada de trabajo e) No ha trabajado en ninguna empresa formal					
8	¿Cuál es su lugar de procedencia? a) Puno ciudad b) Puno zona rural c) Otra región d) Por migración					



	<b>VARIABLE DEPENDIENTE: INGRESO ECONÓMICO</b>					
	<b>DIMENSIÓN: INGRESO ECONÓMICO MENSUAL Y TRIMESTRAL</b>					
	<b>Indicador:</b>					
9	<p>¿Cuánto tiempo trabaja para obtener el ingreso económico?</p> <p>a) 1 mes</p> <p>b) 2 meses</p> <p>c) 3 meses</p> <p>a) S/. 500.00</p> <p>b) S/.1000.00</p> <p>c) S/.2000.00</p>					
10	<p>¿Quiénes dificultan el ingreso económico?</p> <p>a) Policía Municipal</p> <p>b) Los robos</p> <p>c) Desorden en las calles y avenidas</p> <p>d) Recesión económica por culpabilidad de Dina Ercilia Boluarte Zegarra</p>					
	<b>DIMENSIÓN: INGRESO ECONÓMICO FAMILIAR ANUAL</b>					
	<b>Indicador</b>					
11	<p>¿Cuánto es el ingreso económico familiar anual?</p> <p>a) 6 meses</p> <p>b) 12 meses (anual)</p> <p>s/. 7000.00 - 8000.00</p> <p>s/. 5000.00 - 6000.00</p>					
12	<p>¿Está satisfecho con el ingreso económico que percibe?</p> <p>a) Si</p> <p>b) NO</p>					
	<b>DIMENSIÓN: MOROSIDAD ECONÓMICA</b>					
	<b>Indicador</b>					
13	<p>¿Cuánto tiempo de morosidad tienen según los Parámetros de la SBS?</p> <p>a) Morosidad normal (Retraso 8 días)</p> <p>b) Problemas potenciales (Retraso 9 a 30 días)</p> <p>c) Morosidad deficiente (Retraso 31 a 60 días)</p> <p>d) Morosidad dudoso (Retraso 31 a 120 días)</p> <p>e) Morosidad pérdida (Retraso más de 120 días)</p>					

### Anexo 03: Ficha de validación de instrumento

#### Anexo 3: Ficha de validación de instrumento

##### I. DATOS GENERALES

1.1. Apellidos y nombres del experto: Olaguiel Loza Felix

1.2. Grado académico: Doctor

1.3. Título de Investigación: EMPLEO INFORMAL EN EL SECTOR TEXTIL Y SU REPERCUSIÓN  
EN EL INGRESO ECONÓMICO DE LA CIUDAD DE PUNO - PERIODO 2023

1.4. Denominación del Instrumento: Cuestionario

INDICADORES	CRITERIOS CUALITATIVOS/ CUANTITATIVOS	Deficiente	Regular	Bueno	Muy Bueno	Excelente
		0	1	2	3	4
1. CLARIDAD	Está formulado con lenguaje apropiado.				X	
2. OBJETIVIDAD	Está expresado en conductas observables medibles.				X	
3. ACTUALIDAD	Adecuado al alcance de la ciencia y tecnología.				X	
4. ORGANIZACIÓN	Existe una organización lógica.				X	
5. SUFICIENCIA	Comprende los aspectos de cantidad y calidad.				X	
6. INTENCIONALIDAD	Adecuado para valorar aspectos del estudio.				X	
7. CONSISTENCIA	Basados en aspectos Teóricos-Científicos y del tema de estudio.				X	
8. COHERENCIA	Entre los Índices, Indicadores, dimensiones y variables				X	
9. METODOLOGÍA	La estrategia responde al propósito del estudio.				X	
10. CONVENIENCIA	Genera nuevas pautas en la investigación y construcción de teorías.				X	
SUB TOTAL					30	
TOTAL		30				

Deficiente ( )	Regular ( )	Bueno ( )	Muy Bueno ( X )	Excelente ( )
0 - 8	9 - 16	17 - 24	25 - 32	33 - 40

Lugar y fecha: Puno 28 de octubre 2023.



Documento digitalizado por OLAGUIEL  
LOZA FELIX FDU 2013020427191000  
Módulo: 30 y el autor del documento  
Fecha: 20.10.2023 11:31:50 - 0:00

### Anexo 04: Ubicación de zona de estudio

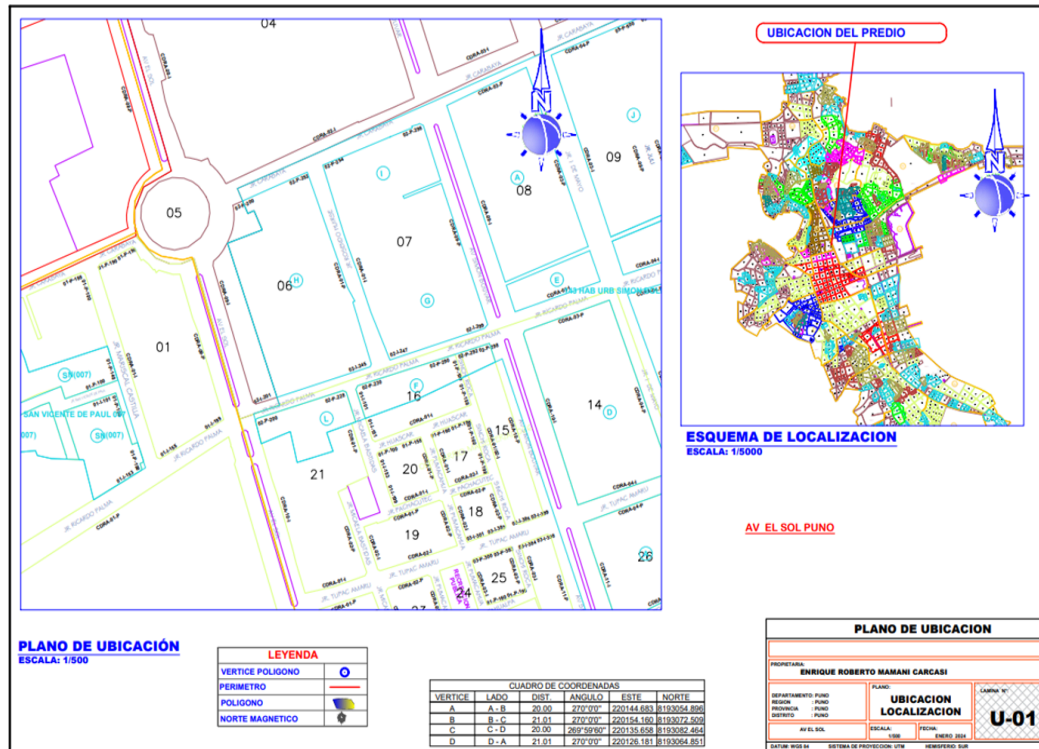

Fuente: Plano de ubicación puno

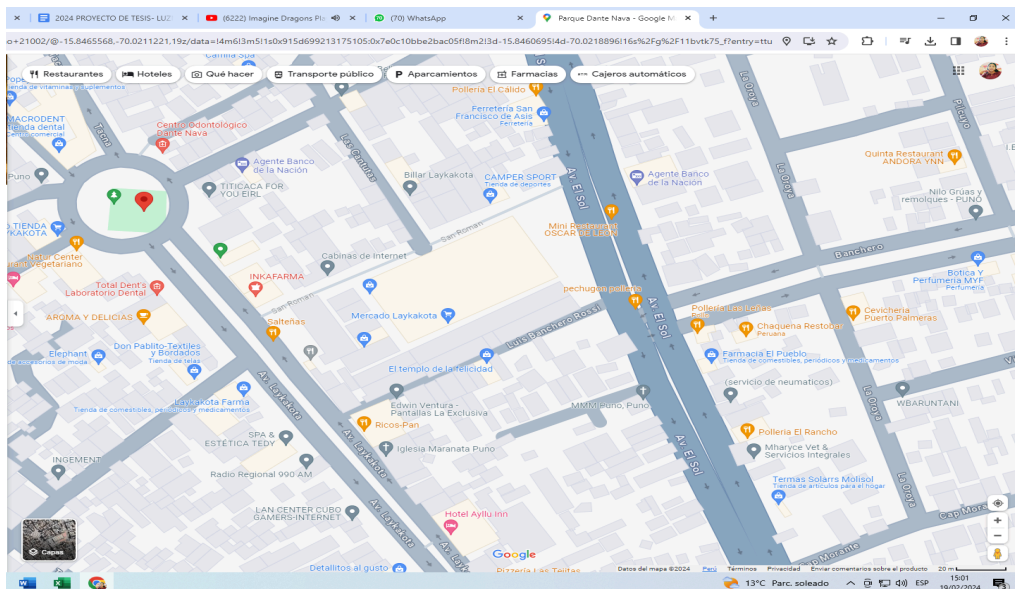

Fuente: Google maps

## Anexo 05: Correlaciones

Su periodo de uso temporal para IBM SPSS Statistics caducará en 4280 días.

```

CORRELATIONS
/VARIABLES=VAR00001 VAR00002
/PRINT=TWOTAIL NOSIG
/MISSING=PAIRWISE.
    
```

**Correlaciones**

[ConjuntoDatos0]

		V1. EMPLEO INFORMAL EN EL SECTOR TEXTIL	V2. INGRESO ECONÓMICO
V1. EMPLEO INFORMAL EN EL SECTOR TEXTIL	Correlación de Pearson	1	,178**
	Sig. (bilateral)		,003
	N	282	282
V2. INGRESO ECONÓMICO	Correlación de Pearson	,178**	1
	Sig. (bilateral)	,003	
	N	282	282

\*\* . La correlación es significativa en el nivel 0,01 (bilateral).

Fuente: Elaboración propia

### Anexo 06: Ingreso familiar económico

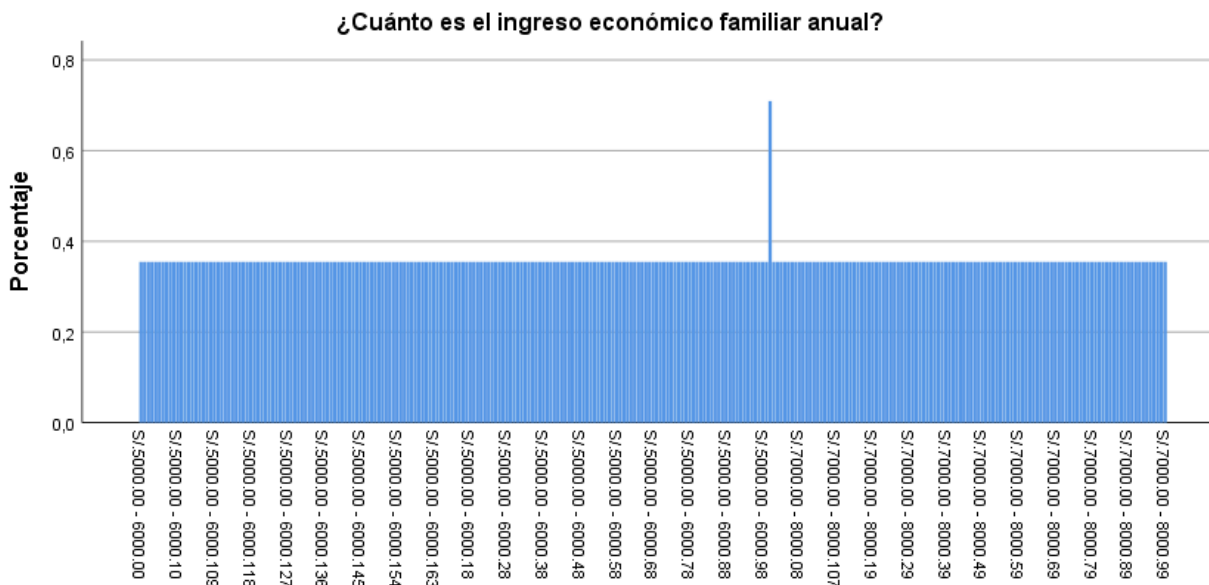

Fuente: Elaboración propia

## Anexo 07: Ingreso familiar económico

\*Resultado1 [Documento1] - IBM SPSS Statistics Visor

Archivo Editar Ver Datos Transformar Insertar Formato Analizar Gráficos Utilidades Ampliaciones Ventana Ayuda

¿Cuánto es el ingreso económico familiar anual?

		Frecuencia	Porcentaje	Porcentaje válido	Porcentaje acumulado
Válido	\$/5000.00 - 6000.00	1	,4	,4	,4
	\$/5000.00 - 6000.01	1	,4	,4	,7
	\$/5000.00 - 6000.02	1	,4	,4	1,1
	\$/5000.00 - 6000.03	1	,4	,4	1,4
	\$/5000.00 - 6000.04	1	,4	,4	1,8
	\$/5000.00 - 6000.05	1	,4	,4	2,1
	\$/5000.00 - 6000.06	1	,4	,4	2,5
	\$/5000.00 - 6000.07	1	,4	,4	2,8
	\$/5000.00 - 6000.08	1	,4	,4	3,2
	\$/5000.00 - 6000.09	1	,4	,4	3,5
	\$/5000.00 - 6000.10	1	,4	,4	3,9
	\$/5000.00 - 6000.100	1	,4	,4	4,3
	\$/5000.00 - 6000.101	1	,4	,4	4,6
	\$/5000.00 - 6000.102	1	,4	,4	5,0
	\$/5000.00 - 6000.103	1	,4	,4	5,3
	\$/5000.00 - 6000.104	1	,4	,4	5,7
	\$/5000.00 - 6000.105	1	,4	,4	6,0
	\$/5000.00 - 6000.106	1	,4	,4	6,4
	\$/5000.00 - 6000.107	1	,4	,4	6,7
	\$/5000.00 - 6000.108	1	,4	,4	7,1
	\$/5000.00 - 6000.109	1	,4	,4	7,4
	\$/5000.00 - 6000.110	1	,4	,4	7,8
	\$/5000.00 - 6000.111	1	,4	,4	8,2
	\$/5000.00 - 6000.112	1	,4	,4	8,5
	\$/5000.00 - 6000.113	1	,4	,4	8,9
	\$/5000.00 - 6000.114	1	,4	,4	9,2
	\$/5000.00 - 6000.115	1	,4	,4	9,9
	\$/5000.00 - 6000.116	1	,4	,4	10,3
	\$/5000.00 - 6000.117	1	,4	,4	10,6
	\$/5000.00 - 6000.118	1	,4	,4	11,0
	\$/5000.00 - 6000.119	1	,4	,4	11,3
	\$/5000.00 - 6000.12	1	,4	,4	11,7
	\$/5000.00 - 6000.120	1	,4	,4	12,1
	\$/5000.00 - 6000.121	1	,4	,4	12,4
	\$/5000.00 - 6000.122	1	,4	,4	12,8
	\$/5000.00 - 6000.123	1	,4	,4	13,1
	\$/5000.00 - 6000.124	1	,4	,4	13,5
	\$/5000.00 - 6000.125	1	,4	,4	13,8

Fuente: Elaboración propia