

# UNIVERSIDAD PRIVADA SAN CARLOS

FACULTAD DE CIENCIAS

ESCUELA PROFESIONAL DE CONTABILIDAD Y FINANZAS



**TESIS**

**LA ASIGNACIÓN Y GENERACIÓN DE RECURSOS QUE INFLUYE EN LA  
GESTIÓN PRESUPUESTARIA DE LOS CENTROS POBLADOS DE LA  
MUNICIPALIDAD PROVINCIAL DE PUNO, PERIODO 2023**

**PRESENTADA POR:**

**HILDA APAZA JAHUIRA**

**PARA OPTAR EL TÍTULO PROFESIONAL DE:**

**CONTADOR PÚBLICO**

**PUNO – PERÚ**

**2024**



Repositorio Institucional ALCIRA by [Universidad Privada San Carlos](https://www.upsc.edu.pe/) is licensed under a [Creative Commons Reconocimiento-NoComercial 4.0 Internacional License](https://creativecommons.org/licenses/by-nc/4.0/)



# 7.81%

SIMILARITY OVERALL

SCANNED ON: 23 MAY 2024, 4:33 PM

## Similarity report

Your text is highlighted according to the matched content in the results above.

● IDENTICAL  
0.47%

● CHANGED TEXT  
7.33%

## Report #21412429

HILDA APAZA JAHUIRA LA ASIGNACIÓN Y GENERACIÓN DE RECURSOS QUE INFLUYE EN LA GESTIÓN PRESUPUESTARIA DE LOS CENTROS POBLADOS DE LA MUNICIPALIDAD PROVINCIAL DE PUNO, PERIODO 2023 RESUMEN El presente

estudio tuvo como objetivo analizar como la asignación y generación de recursos influye en el cumplimiento en la gestión presupuestaria de los centros poblados de la Municipalidad Provincial de Puno - 2023.

7 El estudio

tuvo un enfoque cuantitativo, de tipo no experimental, de corte

transversal, el diseño fue descriptivo- correlacional, la muestra

estuvo conformada por 24 colaboradores y alcaldes, que comprende los

municipios de centros poblados bajo la jurisdicción de la

Municipalidad Provincial de Puno. 14 Los procedimientos utilizados son

aquellos que la estadística nos provee, la elaboración de tablas,

de gráficos y la aplicación de contrastación de hipótesis. Entre los resultados

se tiene que el 54% de los colaboradores y Alcaldes, indican que

la asignación y generación de recursos de los municipios de centros

poblados bajo la jurisdicción de la Municipalidad Provincial de Puno

es regular, el 33% de ellos expresan que es malo y 13%

mencionan que bueno. El 46% de los colaboradores y Alcaldes,

indican que la gestión presupuestaria de los municipios de centros

poblados bajo la jurisdicción de la Municipalidad Provincial de Puno

es regular, el 42% de ellos expresan que es malo y 13%

**UNIVERSIDAD PRIVADA SAN CARLOS**  
**FACULTAD DE CIENCIAS**  
**ESCUELA PROFESIONAL DE CONTABILIDAD Y FINANZAS**  
**TESIS**

**LA ASIGNACIÓN Y GENERACIÓN DE RECURSOS QUE INFLUYE EN LA  
GESTIÓN PRESUPUESTARIA DE LOS CENTROS POBLADOS DE LA  
MUNICIPALIDAD PROVINCIAL DE PUNO, PERIODO 2023**

**PRESENTADA POR:**

**HILDA APAZA JAHUIRA**

**PARA OPTAR EL TÍTULO PROFESIONAL DE:**

**CONTADOR PÚBLICO**

APROBADA POR EL SIGUIENTE JURADO:

PRESIDENTE

:

  
M.Sc. JOSE ELADIO NUÑEZ QUIROGA

PRIMER MIEMBRO

:

  
Dra. MARLENE CUSI MONTESINOS

SEGUNDO MIEMBRO

:

  
Dr. HEBER NEHEMIAS CHUI BETANCUR

ASESOR DE TESIS

:

  
Mg. LUIS ALBERTH ROSSEL BERNEDO

Área: Ciencias Económicas, Negocios.

Sub Área: Contabilidad y Finanzas.

Líneas de investigación: Negocios, Administración.

Puno, 06 de junio del 2024.

## DEDICATORIA

A Dios por haberme dado la una oportunidad de seguir adelanté que siempre a estado conmigo en las buenas y en las malas y a mi padre Cristóbal Apaza Cruz también a mi madre Mary Juana Jahuiria Ortiz y mi hermana Erika Apaza Jahuiria que siempre me acompañan y también estuvieron a mi lado en situaciones en las malas y en las buenas motivándome y impulsandome en cada objetivo que me trazado en mi vida; por todo ese amor y cariño que me dan cada día, por los consejos, orientación a lo largo de mi carrera gracias a ellos que pude cumplir con mis objetivos y lograr alcanzar este noble sueño: ser profesional.

## AGRADECIMIENTOS

Quiero expresar mis más sinceros agradecimientos Universidad Privada San Carlos. por acogirme en cada uno de sus ambientes y darme la oportunidad de culminar mis estudios profesionales.

A Dios, por darme la fortaleza espiritual necesaria para poder hacer frente a las dificultades que se me han presentado durante mi formación profesional.

Agradezco a mi asesor **LUIS ALBERTH ROSSEL BERNEDO**, quien me apoyo para que pueda cumplir mi informe final de tesis.

Como también a las personas, compañeros, amigos, docentes que me brindaron su apoyo en la finalización de mi trabajo de investigación.

## ÍNDICE GENERAL

	Pág
DEDICATORIA	1
AGRADECIMIENTOS	2
ÍNDICE GENERAL	3
ÍNDICE DE TABLAS	6
ÍNDICE DE FIGURAS	8
INDICE DE ANEXOS	11
ÍNDICE DE ABREVIATURAS	12
RESUMEN	13
ABSTRACT	14
INTRODUCCIÓN	15

### CAPÍTULO I

#### PLANTEAMIENTO DEL PROBLEMA, ANTECEDENTES Y OBJETIVOS DE LA INVESTIGACIÓN

<b>1.1. PLANTEAMIENTO DEL PROBLEMA</b>	<b>18</b>
1.1.1. PROBLEMA GENERAL	20
1.1.2. PROBLEMAS ESPECÍFICOS	20
<b>1.2. ANTECEDENTES</b>	<b>20</b>
1.2.1. A NIVEL INTERNACIONAL	20
1.2.2. A NIVEL NACIONAL	20
1.2.3. A NIVEL LOCAL	22
<b>1.3. OBJETIVOS DE LA INVESTIGACIÓN</b>	<b>22</b>
1.3.1. OBJETIVO GENERAL	22
1.3.2. OBJETIVO ESPECÍFICOS	23

## CAPÍTULO II

### MARCO TEÓRICO, CONCEPTUAL E HIPÓTESIS DE LA INVESTIGACIÓN

<b>2.1. MARCO TEÓRICO</b>	<b>24</b>
2.1.1. SISTEMA NACIONAL DE PRESUPUESTO PÚBLICO	24
2.1.1.1. Programa presupuestal	24
2.1.1.2. Presupuesto	24
2.1.1.3. Gastos públicos	25
2.1.1.4. El proceso de programación se realiza en cuatro pasos:	26
2.1.1.5. La ejecución del gasto público tiene tres pasos	28
2.1.2. GESTIÓN PRESUPUESTARIA	30
2.1.3. CENTROS POBLADOS DE MUNICIPALIDADES	31
2.1.4. ORIGEN Y CARACTERÍSTICAS DE LAS MUNICIPALIDAD DE CENTROS POBLADOS	32
2.1.5. RECURSOS DE LAS MUNICIPALIDADES DE CENTROS POBLADOS	33
<b>2.2. MARCO CONCEPTUAL</b>	<b>35</b>
<b>2.3. HIPÓTESIS DE LA INVESTIGACIÓN</b>	<b>36</b>
2.3.1. HIPÓTESIS GENERAL	36
2.3.2. HIPÓTESIS ESPECÍFICAS	36

## CAPÍTULO III

### METODOLOGÍA DE LA INVESTIGACIÓN

<b>3.1. ZONA DE ESTUDIO</b>	<b>37</b>
<b>3.2. TAMAÑO DE MUESTRA</b>	<b>39</b>
3.2.1. POBLACIÓN	39
3.3.2. TAMAÑO DE LA MUESTRA	39
3.3.2.1. Tipo de estudio y diseño de investigación	40
<b>3.3. MÉTODOS Y TÉCNICAS</b>	<b>40</b>
3.3.1. TÉCNICAS DE ANÁLISIS DE DATOS	44
<b>3.4. IDENTIFICACIÓN DE VARIABLES</b>	<b>46</b>

<b>3.5. MÉTODO O DISEÑO ESTADÍSTICO</b>	<b>46</b>
<b>CAPÍTULO IV</b>	
<b>EXPOSICIÓN, ANÁLISIS y DISCUSIÓN DE LOS RESULTADOS</b>	
<b>4.1. RESULTADOS DE LA ASIGNACIÓN Y GENERACIÓN DE RECURSOS INFLUYE EN EL CUMPLIMIENTO EN LA GESTIÓN PRESUPUESTARIA DE LOS CENTROS POBLADOS DE LA MUNICIPALIDAD PROVINCIAL DE PUNO.</b>	<b>49</b>
4.1.1. LA ASIGNACIÓN Y GENERACIÓN DE RECURSOS DE LOS CENTROS POBLADOS DE LA MUNICIPALIDAD PROVINCIAL DE PUNO.	49
4.1.2. LA GESTIÓN PRESUPUESTARIA DE LOS CENTROS POBLADOS DE LA MUNICIPALIDAD PROVINCIAL DE PUNO.	53
<b>4.2. RESULTADOS DE LA DIMENSIÓN PRESUPUESTO EN LA GESTIÓN PRESUPUESTARIA DE LOS CENTROS POBLADOS DE LA MUNICIPALIDAD PROVINCIAL DE PUNO.</b>	<b>57</b>
<b>4.3. RESULTADOS DE LA DIMENSIÓN SISTEMA NACIONAL DE PRESUPUESTO EN LA GESTIÓN PRESUPUESTARIA DE LOS CENTROS POBLADOS DE LA MUNICIPALIDAD PROVINCIAL DE PUNO.</b>	<b>59</b>
<b>4.4. PRUEBA DE NORMALIDAD</b>	<b>61</b>
<b>4.5. CONTRASTE DE HIPÓTESIS PARA CORRELACIÓN</b>	<b>62</b>
4.5.1. PRUEBA DE HIPÓTESIS GENERAL	62
4.5.2. PRUEBA DE HIPÓTESIS ESPECÍFICA 01	63
4.5.3. PRUEBA DE HIPÓTESIS ESPECÍFICA 02	65
<b>CONCLUSIONES</b>	<b>67</b>
<b>RECOMENDACIONES</b>	<b>68</b>
<b>BIBLIOGRAFÍA</b>	<b>69</b>
<b>ANEXOS</b>	<b>72</b>



## ÍNDICE DE TABLAS

	<b>Pág</b>
<b>Tabla 01:</b> Resumen de ingresos informados por las Municipalidades Centros Poblados	34
<b>Tabla 02:</b> Resumen de los gastos ejecutados por las municipalidades centros poblados	35
<b>Tabla 03:</b> Composición de la muestra de la investigación.	39
<b>Tabla 04:</b> Escala de likert para la variable 1.	42
<b>Tabla 05:</b> Nivel de la escala de valor para la variable 1.	42
<b>Tabla 06:</b> Nivel de la escala de valor para las dimensiones de la variable 1.	42
<b>Tabla 07:</b> Escala de likert para la variable 2.	43
<b>Tabla 08:</b> Nivel de la escala de valor para la variable 2.	43
<b>Tabla 09:</b> Nivel de la escala de valor para las dimensiones de la variable 2.	44
<b>Tabla 10:</b> Operacionalización de variables	46
<b>Tabla 11:</b> La asignación y generación de recursos de los centros poblados de la Municipalidad Provincial de Puno.	49
<b>Tabla 12:</b> Las dimensiones de la asignación y generación de recursos de los centros poblados de la Municipalidad Provincial de Puno.	51
<b>Tabla 13:</b> La gestión presupuestaria de los centros poblados de la Municipalidad Provincial de Puno.	53
<b>Tabla 14:</b> Las dimensiones de la gestión presupuestaria de los centros poblados de la Municipalidad Provincial de Puno.	55
<b>Tabla 15:</b> Nivel de la dimensión presupuesto y la gestión presupuestaria de los centros poblados de la Municipalidad Provincial de Puno.	58
<b>Tabla 16:</b> Nivel de la dimensión sistema nacional presupuesto y la gestión presupuestaria de los centros poblados de la Municipalidad Provincial de Puno.	59
<b>Tabla 17:</b> Prueba de normalidad de Shapiro-Wilk	61
<b>Tabla 18:</b> Prueba de hipótesis estadísticas para cotejo de la asignación y generación de recursos influye significativamente en la gestión presupuestaria de los	61

centros poblados de la Municipalidad Provincial de Puno - 2023. 62

**Tabla 19:** Prueba de hipótesis estadísticas de la dimensión presupuesto y la gestión presupuestaria de los centros poblados de la Municipalidad Provincial de Puno - 2023. 64

**Tabla 20:** Prueba de hipótesis estadísticas entre la dimensión sistema nacional de presupuesto y la gestión presupuestaria de los centros poblados de la Municipalidad Provincial de Puno - 2023. 65

## ÍNDICE DE FIGURAS

	<b>Pág</b>
<b>Figura 01:</b> Plano catastral de Puno	38
<b>Figura 02:</b> La asignación y generación de recursos de los centros poblados de la Municipalidad Provincial de Puno.	50
<b>Figura 03:</b> Las dimensiones de la asignación y generación de recursos de los centros poblados de la Municipalidad Provincial de Puno.	52
<b>Figura 04:</b> La gestión presupuestaria de los centros poblados de la Municipalidad Provincial de Puno.	54
<b>Figura 05:</b> Las dimensiones de la gestión presupuestaria de los centros poblados de la Municipalidad Provincial de Puno.	56
<b>Figura 06:</b> Nivel de la dimensión presupuesto y la gestión presupuestaria de los centros poblados de la Municipalidad Provincial de Puno.	58
<b>Figura 07:</b> Nivel de la dimensión sistema nacional presupuesto y la gestión presupuestaria de los centros poblados de la Municipalidad Provincial de Puno.	60
<b>Figura 08:</b> Mapa de ubicación del centro poblado de Ichu.	80
<b>Figura 09:</b> Llegada a la Municipalidad C.P de Ichu.	81
<b>Figura 10:</b> Aplicación de la encuesta al personal de renta y recaudación de la Municipalidad C.P de Ichu.	82
<b>Figura 11:</b> Aplicación de la encuesta al tesorero de la Municipalidad C.P de Ichu.	82
<b>Figura 12:</b> Aplicación de la encuesta al Alcalde de la Municipalidad C.P de Ichu.	83
<b>Figura 13:</b> Mapa de ubicación del centro poblado de Collacachi.	84
<b>Figura 14:</b> Llegada a la Municipalidad C.P de Collacachi.	85
<b>Figura 15:</b> Aplicación de la encuesta al Alcalde de la C.P de Collacachi.	86
<b>Figura 16:</b> Aplicación de la encuesta a la secretaría de la C.P de Collacachi.	86
<b>Figura 17:</b> Mapa de ubicación del centro poblado de Salcedo.	87
<b>Figura 18:</b> Llegada a la Municipalidad de Salcedo.	88
	8

<b>Figura 19:</b> Aplicación de la encuesta a las contadoras de la C.P de Salcedo.	89
<b>Figura 20:</b> Aplicación de la encuesta al Alcalde de la Municipalidad de Salcedo.	89
<b>Figura 21:</b> Mapa de ubicación del centro poblado de Alto Puno.	90
<b>Figura 22:</b> Llegada a la Municipalidad de Alto Puno.	91
<b>Figura 23:</b> Aplicación de la encuesta a la tesorera de la Municipalidad de Alto Puno.	91
<b>Figura 24:</b> Aplicación de la encuesta en el área de registro civil de la Municipalidad de Alto Puno.	92
<b>Figura 25:</b> Aplicación de la encuesta al administrador de la Municipalidad de Alto Puno.	92
<b>Figura 26:</b> Aplicación de la encuesta al Alcalde de la Municipalidad de Alto Puno.	93
<b>Figura 27:</b> Mapa de ubicación del centro poblado de Jayllihuaya.	94
<b>Figura 28:</b> Llegada a la Municipalidad de C.P. Jayllihuaya.	95
<b>Figura 29:</b> Aplicación de la encuesta en el área renta de la Municipalidad de C.P. Jayllihuaya.	95
<b>Figura 30:</b> Aplicación de la encuesta en el área de registro civil de la Municipalidad de C.P. Jayllihuaya.	96
<b>Figura 31:</b> Aplicación de la encuesta al Alcalde de la Municipalidad de C.P. Jayllihuaya.	97
<b>Figura 32:</b> Mapa de ubicación del centro poblado de Uros Chilluni.	98
<b>Figura 33:</b> Llegada a la Municipalidad de C.P. Turístico Uros Chilluni.	99
<b>Figura 34:</b> Aplicación de la encuesta en el área de renta de la Municipalidad de C.P. Turístico Uros Chilluni.	99
<b>Figura 35:</b> Aplicación de la encuesta al secretario de la Municipalidad de C.P. Turístico Uros Chilluni.	100
<b>Figura 36:</b> Aplicación de la encuesta al Alcalde de la Municipalidad de C.P. Turístico Uros Chilluni.	100
<b>Figura 37:</b> Llenado del cuestionario del Alcalde de la Municipalidad de C.P. Jayllihuaya.	101

<b>Figura 38:</b> Llenado del cuestionario del personal de registro civil de C.P. Jayllihuaya.	102
<b>Figura 39:</b> Llenado del cuestionario del personal de renta de C.P. Jayllihuaya.	103
<b>Figura 40:</b> Llenado del cuestionario del personal de registro civil de la Municipalidad de C.P. Turístico Uros Chulluni.	104
<b>Figura 41:</b> Llenado del cuestionario del secretario de la Municipalidad de C.P. Turístico Uros Chulluni.	105
<b>Figura 42:</b> Llenado del cuestionario del Alcalde de la Municipalidad de C.P. Turístico Uros Chulluni.	106
<b>Figura 43:</b> Llenado del cuestionario del Alcalde de la Municipalidad de C.P. de Alto Puno.	107
<b>Figura 44:</b> Llenado del cuestionario del personal de registro civil de la Municipalidad de C.P. de Alto Puno.	108
<b>Figura 45:</b> Llenado del cuestionario del personal de administración de la Municipalidad de C.P. de Alto Puno.	109
<b>Figura 46:</b> Llenado del cuestionario del personal de tesorería de la Municipalidad de C.P. de Alto Puno.	110
<b>Figura 47:</b> Llenado del cuestionario del contador de la Municipalidad de Salcedo.	111
<b>Figura 48:</b> Llenado del cuestionario del Alcalde de la Municipalidad de Salcedo.	112
<b>Figura 49:</b> Llenado del cuestionario de la secretaria de la Municipalidad C.P de Collacachi.	113
<b>Figura 50:</b> Llenado del cuestionario del Alcalde de la Municipalidad C.P de Collacachi.	114
<b>Figura 51:</b> Llenado del cuestionario del tesorero de la Municipalidad C.P de Ichu.	115
<b>Figura 52:</b> Llenado del cuestionario del personal de renta y recaudación de la Municipalidad C.P de Ichu.	116
<b>Figura 53:</b> Llenado del cuestionario del Alcalde de la Municipalidad C.P de Ichu.	117

## INDICE DE ANEXOS

	<b>Pág</b>
<b>Anexo 01: Matriz de consistencia</b>	<b>73</b>
<b>Anexo 02:</b> Cuestionario para Asignación y generación de recursos	75
<b>Anexo 03:</b> Cuestionario para Gestión presupuestaria.	77
<b>Anexo 04:</b> Validación de instrumento	79
<b>Anexo 05:</b> Panel fotográfico	80
<b>Anexo 06:</b> Llenado del cuestionario en la Municipalidad de C.P. Jayllihuaya.	101
<b>Anexo 07:</b> Llenado del cuestionario en la Municipalidad de C.P. Turístico Uros Chulluni.	104
<b>Anexo 08:</b> Llenado del cuestionario en la Municipalidad de C.P. Alto Puno	107
<b>Anexo 09:</b> Llenado del cuestionario en la Municipalidad de Salcedo	111
<b>Anexo 10:</b> Llenado del cuestionario en la Municipalidad C.P de Collacachi.	113
<b>Anexo 11:</b> Llenado del cuestionario en la Municipalidad C.P de Ichu.	115
<b>Anexo 12:</b> Base datos de la variable independiente y dependiente	118

## ÍNDICE DE ABREVIATURAS

**APNOP:** Asignaciones Presupuestarias que no resultan en Productos.

**CP:** Centro Poblado.

**CEPLAN:** Centro Nacional de Planeamiento Estratégico.

**DGPP:** Dirección General de Presupuesto Público.

**MEF:** Ministerio de Economía y Finanzas.

**MCP:** Municipalidades de Centro Poblado.

**PCA:** Programa de Compromisos Anuales.

**POI:** Planes Operativos Institucionales.

**PPR:** Presupuesto por Resultados.

## RESUMEN

El presente estudio tuvo como objetivo analizar como la asignación y generación de recursos influye en el cumplimiento en la gestión presupuestaria de los centros poblados de la Municipalidad Provincial de Puno - 2023. El estudio tuvo un enfoque cuantitativo, de tipo no experimental, de corte transversal, el diseño fue descriptivo- correlacional, la muestra estuvo conformada por 24 colaboradores y Alcaldes, que comprende los municipios de centros poblados bajo la jurisdicción de la Municipalidad Provincial de Puno. Los procedimientos utilizados son aquellos que la estadística nos provee, la elaboración de tablas, de gráficos y la aplicación de contrastación de hipótesis. Entre los resultados se tiene que el 54% de los colaboradores y Alcaldes, indican que la asignación y generación de recursos de los municipios de centros poblados bajo la jurisdicción de la Municipalidad Provincial de Puno es regular, el 33% de ellos expresan que es malo y 13% mencionan que bueno. El 46% de los colaboradores y Alcaldes, indican que la gestión presupuestaria de los municipios de centros poblados bajo la jurisdicción de la Municipalidad Provincial de Puno es regular, el 42% de ellos expresan que es malo y 13% mencionan que bueno. También se ha encontrado un coeficiente de correlación de Spearman de 0,751 tiene una relación positiva muy fuerte, entre la asignación y generación de recursos y la gestión presupuestaria, con un nivel de significancia de  $p=0,000$  ( $p<0,05$ ), se acepta la hipótesis alterna. Se concluyó que la asignación y generación de recursos influye en el cumplimiento de la gestión presupuestaria en el año 2023.

**Palabras Clave:** Asignación y generación de recursos, Centros poblados, Gestión presupuestaria.



## ABSTRACT

The objective of this study was to analyze how the allocation and generation of resources influences compliance in budget management of the population centers of the Provincial Municipality of Puno - 2023. The study had a quantitative, non-experimental, cross-sectional approach. The design was descriptive-correlational, the sample was made up of 24 collaborators and Mayors, which includes the municipalities of populated centers under the jurisdiction of the Provincial Municipality of Puno. The procedures used are those that statistics provides us, the preparation of tables, graphs and the application of hypothesis testing. Among the results, 54% of the collaborators and Mayors indicate that the allocation and generation of resources in the municipalities of populated centers under the jurisdiction of the Provincial Municipality of Puno is regular, 33% of them express that it is bad. and 13% mention that it is good. 46% of the collaborators and Mayors indicate that the budget management of the municipalities of populated centers under the jurisdiction of the Provincial Municipality of Puno is regular, 42% of them express that it is bad and 13% mention that it is good. A Spearman correlation coefficient of 0,751 has also been found to have a very strong positive relationship between the allocation and generation of resources and budget management, with a significance level of  $p=0,000$  ( $p<0,05$ ), the hypothesis is accepted alternate. It was concluded that the allocation and generation of resources influences compliance with budget management in 2023.

**Keywords:** Allocation and generation of resources, budget management, population centers.

## INTRODUCCIÓN

A nivel internacional, uno de los grandes desafíos que enfrentan los países es asegurar que las personas y los individuos puedan tener un acceso a los servicios básicos dentro de su jurisdicción legal, con un mayor enfoque a los centros poblados y zonas rurales, lugares de difícil acceso y los centros densamente poblados y otros sitios; como manifiesta (Araujo et al., 2016), se están realizando acciones para que comunidades remotas, centros poblados y otros puedan lograr los niveles adecuados de servicios públicos. Todavía existe una gran brecha entre los países europeos, norteamericanos y los países presentes en América Latina, lo que lleva a determinar la participación pública. Como elemento importante, el Estado aprueba normas o leyes también la necesidad de recursos a nivel presupuestario.

Las diferencias sociales y demográficas de los ciudadanos en nuestro país hacen que muchos habitantes que viven en las zonas agrícolas alejadas de las ciudades Provinciales y Distritales tengan que enfrentar la situación de pobreza y falta de presencia de las autoridades. En esta realidad los centros poblados representan la realidad de muchos lugares donde el Gobierno Nacional puede brindar servicios a todas los ciudadanos dentro de su localidad. (Talavera y Horna, 2018)

Desde el año 2019, entró en vigencia la Ley 30937 que modifica la Ley Orgánica de Municipalidades, en cuanto a los aspectos relacionados con los centros poblados, estas modificaciones han generado una serie de opiniones desfavorables. “Los Centros Poblados se han visto afectados con la Ley 30937 que en su artículo 131 menciona que la asignación carece de obligatoriedad, no es exacto el monto; y en su artículo 133 no es seguro la entrega temprana ni constante de los recursos, esta es una de las principales problemas”. Es decir, tanto la Presidencia del Consejo de Ministros y el Ministerio de Economía y Finanzas emitieron opiniones negativas sobre las reglas para los centros poblados. (Ley N° 30937, 2022)

La descentralización es un mecanismo que ayuda a que la gobernanza abarque a todos los ciudadanos. En este caso, los gobiernos Provinciales y Distritales están forzados a transferir los fondos a los municipios de los centros poblados. Las transferencias de los fondos pueden venir de diferentes fuentes de financiamiento, es decir FONCOMUN, CANON o recursos de los ingresos ordinarios y directos. (Garcia, 2021)

De esta manera, la Defensoría del Pueblo, es necesario poner este tema en la agenda del gobierno, para constituir las estrategias que conectar las funciones de los municipios en los centros poblados también con los municipios Distritales y Provinciales, para después reforzar la disposición de los gobiernos locales para ellos sean los que potencialicen las estrategias para el desarrollo en zonas rurales y son capaces de retribuir las necesidades de los ciudadanos que viven en las lugares más alejados del centralismo. (Talavera y Horna, 2018)

Dentro de este extenso horizonte, que incluyen los campos de derecho Constitucional, y Administrativo; la imagen de las Municipalidades que se estudió presentan supuestamente como del Municipio que tiene la autonomía política, administrativa y económica en los cuestión de su competencia que tiene prioridad el progreso sostenible del País en un proceso de descentralización. Pero, las “Municipalidades de Centros Poblados”, la Municipalidad tienen derecho a la asignación y también transferencia económicas del Gobierno Nacional, viendo que es necesario, por ahora solo tiene acceso las Municipalidades de igual forma las Provinciales y Distritales.

En base a lo descrito la presente investigación se ha dividido en cuatro capítulos cuyo detalle es el siguiente: En el capítulo I se ha considerado el planteamiento problema (General y específicos), los antecedentes (Internacionales, Nacionales y Locales), y los objetivos (General y específicos) el capítulo II se refiere al Marco Teórico, y la Hipótesis (General y específico), el capítulo III a la Metodología, Tamaño de muestra, Métodos y

técnicas, se tiene a la identificación de variables y el capítulo IV se refiere a los resultados de la investigación, además se realiza las conclusiones y recomendaciones del estudio.

## **CAPÍTULO I**

### **PLANTEAMIENTO DEL PROBLEMA, ANTECEDENTES Y OBJETIVOS DE LA INVESTIGACIÓN**

#### **1.1. PLANTEAMIENTO DEL PROBLEMA**

El estado de Bolivia tiene nueve ministerios, 112 estados y 327 municipios dentro de sus niveles de gobierno, de los cuales 187, o el 57%, son comunidades indígenas. Considerando la crisis económica provocada por la pandemia de COVID-19, se espera que la economía de Bolivia se contraiga un 8,0% en 2020, aunque un aumento significativo de la tasa de desempleo ha llevado a una modesta inflación del 1,5%, la demanda externa de bienes y servicios bolivianos ha sido afectada. (Mena, 2020)

Según cifras del Proyecto de Presupuesto General de la Nación 2021, se espera que los ingresos del sector público no financiero alcancen el 12% del PIB en 2020. El sector financiero público disminuyó un 28% y los ingresos fiscales ascendieron al 5% del PIB. El gasto total del sector público no financiero también se mantuvo constante en términos nominales, y los aumentos del gasto de capital y corriente reflejaron principalmente el impacto de la crisis económica. (NU.CEPAL, 2021)

El Estado Peruano dentro de sus niveles de gobierno tenemos el gobierno local que constituye las Municipalidades Provinciales y Municipalidades Distritales, sin embargo, alrededor de las grandes ciudades, la gente forma una organización bajo el nombre de comunas del centro, directamente bajo el distrito o municipios distritales debido a la migración de la población hacia la ciudad. En el Perú existen 25 departamentos, 196

Municipalidades Provinciales, 1678 Municipalidades Distritales y 2859 Municipales de Centros Poblados. (Instituto Nacional de Estadística e Informática, 2022).

En cuanto a las restricciones al gasto público, el Ministerio de Economía y Finanzas concluyó que la exposición de motivos no contenía ninguna evaluación presupuestaria de la disponibilidad de crédito para su solicitud. Por tal motivo, se espera analizar cómo la normativa vigente incide en la asignación y gestión de los recursos presupuestarios en los centros poblados de la provincia de Chanchamayo, además de conocer la percepción sobre el conocimiento de cómo los recursos presupuestales contribuyen a la gestión de los centros poblados. (Matencio, 2021)

En la Región Puno existen 13 “Municipalidades Provinciales”, 97 “Municipalidades Distritales”, 349 “Municipalidades de Centro Poblados”, 1226353 Población Total Proyectadas. En el art. 133 establece que los gobiernos provinciales y distritales proporcionan recursos presupuestarios de propiedad y transferidos por el gobierno central en la medida disponible para que el gobierno central de la ciudad lleve a cabo las funciones asignadas, según corresponda, con las regulaciones presupuestarias vigentes. De estos recursos, las asignaciones mensuales las fijan los municipios provinciales y distritales para desempeñar funciones y prestar servicios públicos autorizados localmente, respectivamente a las personas atendidas; El mínimo es el 50% de la UIT. Ley de organización de municipios, adscritos a municipios de los centros poblados. Estas acciones incluyen costos asociados con el desempeño de funciones autorizadas.

La Municipalidad Provincial de Puno, actualmente tiene adscritas 6 Municipalidades de los Centros Poblados Salcedo, Alto Puno, Jayllihuaya, Uros Chulluni, Ichu y Collacachi; los cuales están reconocidos y formados en el marco de la Ley N° 27972, Ley Orgánica de Municipales, dichas entidades demandan permanentemente de recursos presupuestales para atender las necesidades de las poblaciones que habitan en ellas.

### **1.1.1. PROBLEMA GENERAL**

¿Cómo la asignación y generación de recursos influye en la gestión presupuestaria de los centros poblados de la Municipalidad Provincial de Puno - 2023?

### **1.1.2. PROBLEMAS ESPECÍFICOS**

- ¿Cuál es la relación que existe entre la dimensión presupuesto en la gestión presupuestaria de los centros poblados de la Municipalidad Provincial de Puno - 2023?

- ¿Cuál es la relación que existe entre la dimensión sistema nacional de presupuesto en la gestión presupuestaria de los centros poblados de la Municipalidad Provincial de Puno - 2023?

## **1.2. ANTECEDENTES**

### **1.2.1. A NIVEL INTERNACIONAL**

Astudillo y Delgado (2018), en su investigación demostró que los presupuestos tenían la tasa de cumplimiento más baja del 25% debido a la falta de evidencia. Las irregularidades en la planificación también fueron evidentes cuando el alcalde de la ciudad no presentó proyectos y programas a corto y mediano plazo al Consejo de Estado y no remitió ningún informe sobre la ejecución del presupuesto a los órganos legislativos. Medidas o controles para asegurar el cumplimiento del ciclo presupuestario.

Windsor (2021), en su investigación se encontró que se determinó el impacto del presupuesto de inversión pública en el sector de recursos hídricos en el estado de La Paz, y en los años 2015, 2016 y 2017, fue en montos bajos de 147,158 y 211 millones Boliviano. En 2016 y 2017, la gente encontró un uso efectivo bajo, pero solo llegó a 88,58 personas por día, y exactamente este año, la crisis del agua se produjo en la ciudad de La Paz, que tiene la mayor densidad poblacional de la provincia.

### **1.2.2. A NIVEL NACIONAL**

Diane (2021), en su estudio se describió el impacto de las transferencias financieras en la gestión de los centros de acogida: si utilizaron los fondos asignados, el 100% de ellos; El 54% afirmó que siempre utiliza correctamente los fondos, mientras que el 3% de ellos

nunca ha encontrado que los fondos transferidos recibidos se utilicen correctamente, lo que resulta en una gestión adecuada y oportuna.

Talavera y Horna (2018), al examinar la asignación presupuestaria a las Municipalidades de los Centros Poblados de la Provincia de Chepén, encontramos que tuvo una relación significativa entre la asignación presupuestaria. Servicios públicos prestados por municipios y representantes de centros poblados. El 66% y el 76,2% de los jefes de hogar respondieron que la asignación presupuestaria a los municipios en zonas densamente pobladas fue insuficiente en 2018, respectivamente.

Saavedra (2018), su investigación muestra que el nivel de asignación de inversión en aspectos de protección ambiental a los centros de población en el área de la ciudad de Ji'an en 2018 es muy bajo, equivalente al 44,8 % y tan bajo como el 34,5 %; Los resultados indican la necesidad de destinar inversiones para proteger espacios verdes en comunidades urbanas, preservar áreas protegidas y prevenir tecnologías generadoras de ruido en las comunidades, la asignación de inversión a centros poblados es baja: 75,9%.

Navarro (2018), en su estudio, se encontró que las transferencias de recursos eran un 58% cortas, y concluyó que esto se debía a la falta de capacidad de capacitación técnica adecuada del gobierno central y optimizar la transferencia de recursos y observamos un 38% desaparecidos, determinar una capacitación adecuada según la normativa, para gestionar mejor la transferencia de recursos, destacando que el 31% es deficiente, concluyendo la falta de adecuada capacitación y asesoría tributaria en el Municipio Centro Poblado Miraflores.

Banda (2018), según su investigación, la participación ciudadana promovida por el Estado tiene como objetivo mejorar la gestión urbana y las relaciones sociales en el municipio del distrito de Anco Huallo, lo que no ha contribuido al fortalecimiento de las instituciones de gobierno local y ha buscado distanciarse de tal hasta el punto de que no puede alcanzar sus objetivos y, desde el punto de vista de las instituciones sociales básicas, es casi nulo.



Matencio (2021), en su estudio muestra que los recursos presupuestales influyen en la gestión municipal de los Centros Poblados de la Provincia de Chanchamayo. Los resultados muestran que los recursos de los centros poblacionales por donaciones son bajos, el saneamiento en el centro de la ciudad es ineficaz 100% de personas responsables, las actividades en el centro de la campaña de derechos civiles no fueron efectivas.100%, la supervisión de las personas es ineficaz. Los recursos presupuestarios están vinculados.

### **1.2.3. A NIVEL LOCAL**

Zamata (2018), el estudio demostró que el índice de efectividad para determinar el análisis de resultados alcanzó un valor de 0,80, lo que indica que la capacidad de producción es baja y repercute negativamente en el logro de metas y objetivos. Se obtuvo un índice de validez de 0,80. Esto tiene un impacto negativo en el logro de objetivos y, además, el nivel de eficiencia alcanzado del 76,07% indica una baja capacidad para avanzar físicamente en las medidas de cumplimiento.

Chata (2018), su investigación muestra la relación entre los presupuestos de inversión pública por resultados y la gestión estratégica de los municipios de la región Puno para el periodo 2015-2016. indica que el propósito de la planificación presupuestaria por desempeño de los gobiernos locales está relacionado con mejorar la calidad del gasto público y lograr los objetivos establecidos en la Ley de Inversión Pública.

## **1.3. OBJETIVOS DE LA INVESTIGACIÓN**

### **1.3.1. OBJETIVO GENERAL**

Analizar cómo la asignación y generación de recursos influye en el cumplimiento en la gestión presupuestaria de los centros poblados de la Municipalidad Provincial de Puno - 2023

### **1.3.2. OBJETIVO ESPECÍFICOS**

- Evaluar la relación que existe entre la dimensión presupuesto en la gestión presupuestaria de los centros poblados de la Municipalidad Provincial de Puno - 2023.

- Evaluar la relación que existe entre la dimensión sistema nacional de presupuesto en la gestión presupuestaria de los centros poblados de la Municipalidad Provincial de Puno - 2023.

## CAPÍTULO II

### MARCO TEÓRICO, CONCEPTUAL E HIPÓTESIS DE LA INVESTIGACIÓN

#### 2.1. MARCO TEÓRICO

##### 2.1.1. SISTEMA NACIONAL DE PRESUPUESTO PÚBLICO

El sistema nacional presupuestario, forma parte de la gestión financiera del sector público e incluye un conjunto de instituciones, normas y procedimientos que rigen la programación, formulación, aprobación, implementación y evaluación de los procesos presupuestarios en las unidades y organizaciones del sector público. En este sentido, "el sistema presupuestario nacional está regulado centralmente en lo que respecta a cuestiones técnicas y regulatorias, y existe un organismo responsable del desarrollo del proceso presupuestario". (Ministerio Economía y Finanzas, 2022)

##### 2.1.1.1. Programa presupuestal

Forma parte de la gestión gubernamental y se realiza sobre la base de actividades que benefician al pueblo. Permite el logro de resultados para personas relevantes en función de los objetivos de los programas gubernamentales creados por el, "Centro Nacional de Planeamiento Estratégico" (CEPLAN), y pueden participar organizaciones de diferentes sectores y estados.( Ministerio Economía y Finanzas, 2022)

##### 2.1.1.2. Presupuesto

El presupuesto es una herramienta administrativa nacional que permite a los gobiernos locales prestar servicios de manera eficaz y eficiente y alcanzar objetivos de servicio, logrando así resultados que benefician a la gente. De igual forma, es una expresión cuantitativa, común y sistemática de los gastos que cada entidad perteneciente al sector

público debe soportar durante el ejercicio y refleja los ingresos que cubren estos gastos. El presupuesto por resultados (PPR), es una estrategia de gestión pública que conecta la asignación de recursos a productos con resultados medibles en beneficio del público, Responsable de procedimientos y rendición de cuentas para la generación de información sobre resultados, productos y herramientas de gestión organizacional. (Ministerio Economía y Finanzas, 2022)

### **2.1.1.3. Gastos públicos**

Se refiere a todos los gastos tales como gastos recurrentes, gastos de capital y servicio de la deuda, que deben realizar las Entidades responsables de las respectivas asignaciones presupuestarias, con miras a que los servicios públicos y otras acciones se desarrollen de acuerdo con las funciones y objetivos de la entidad. (Ministerio Economía y Finanzas, 2022)

El gasto público se estructura en:

Clasificación institucional: grupo de unidades que tienen asignaciones presupuestarias aprobadas dentro del presupuesto de la respectiva organización.

Clasificación por funciones por programa: Es un presupuesto dividido en funciones, programas funcionales y subprogramas funcionales que representan los ejes centrales de cada unidad en ejecución, las funciones básicas del Estado, por su parte, se dividen en programas presupuestarios, y actividades, y proyectos que revelan interferencia pública.

Clasificación económica: Es el presupuesto de gastos recurrentes, gastos de capital y servicio de la deuda, por tipo de gasto, clasificación de gasto y gasto específico.

#### **2.1.1.3.1. Etapas del proceso presupuestario**

El proceso presupuestario incluye cinco fases.

a: Programación: La planificación presupuestaria sigue previsiones macroeconómicas y reglas macrofinancieras, y se realiza en dos niveles: A cargo del MEF, propone al Consejo de Ministros una política de límites de crédito presupuestario para que las instituciones públicas financien sus intervenciones con recursos del tesoro público. Estos

límites se forman con base en estimaciones de los ingresos que las entidades esperan recibir, así como de los recursos públicos que determine el MEF.

La planificación presupuestaria es la primera etapa del proceso de elaboración del presupuesto, donde la entidad estima los gastos que gastará en el próximo ejercicio fiscal, en función de los servicios que presta y el logro del resultado.

En este paso, realice las siguientes acciones:

1. Considere el tamaño y la prioridad de la unidad.
2. Determinar los requerimientos totales de gasto, teniendo en cuenta el establecimiento de metas, programas y proyectos para alcanzar las metas institucionales de la unidad.
3. Estimar los fondos públicos que estarán disponibles para financiar el presupuesto anual y luego determinar el monto de las asignaciones presupuestarias a la unidad.
4. Determinar la financiación para la solicitud de gasto total en función de las asignaciones presupuestarias totales.

#### **2.1.1.4. El proceso de programación se realiza en cuatro pasos:**

Con base en la propuesta de presupuesto institucional presentada en los Términos de Referencia, la DGPP elabora un proyecto de presupuesto para el sector público y lo presenta a la aprobación del Consejo de Ministros y luego al Congreso de la República.

¿Quién lidera la gestión presupuestaria en las entidades?

El titular del documento o jefe de la unidad es la máxima autoridad ejecutiva en materia presupuestaria y tiene corresponsabilidad con el consejo regional, Concejo Municipal, junta directiva o autoridad suprema preexistente de la unidad, según sea el caso.

Es responsable de:

1. Asegurar la gestión presupuestaria durante las etapas de planificación, formulación, aprobación, implementación y evaluación, además del control del gasto.
2. Alcanzar las metas y objetivos establecidos en el plan de trabajo de la organización y su presupuesto.

3. Alinear los Planes Operativos Institucionales (POI) y los presupuestos institucionales con el Plan Estratégico Institucional.

#### 2.1.1.4.1. Formulación

Durante esta fase, la estructura funcional programática y los objetivos del documento se determinan con base en una escala de prioridades, registrando secuencias de gastos y fuentes de financiamiento.

En la formulación presupuestaria los pliegos deben:

- Determinar la estructura funcional y programática del presupuesto de la entidad para las categorías presupuestarias de acción central y las asignaciones presupuestarias que no resultan en productos APNOP. Los programas presupuestarios utilizan las estructuras funcionales y programáticas establecidas durante el diseño del programa.
- Vincular proyectos a categorías presupuestarias, programas presupuestarios, acciones principales y asignaciones presupuestarias no relacionadas con productos, APNOP.
- Registro de planificación física y financiera de inversiones y/o actividades/acciones de trabajo en el Sistema Integrado de Gestión Financiera SIAF.

#### 2.1.1.4.2. Aprobación

El presupuesto público es aprobado por el Congreso de la República mediante leyes que fijan límites a los gastos a realizar en un ejercicio fiscal.

- La aprobación presupuestaria presenta cinco pasos:
- MEF – DGPP elabora anteproyecto de ley de presupuesto anual departamental.
- El Consejo de Ministros presentó el presupuesto anual al Parlamento de la República.
- El Congreso debate las pruebas.
- La institución aprueba el “Presupuesto Institucional Apertura” (PIA) de acuerdo con las asignaciones aprobadas en la ley de presupuesto anual.
- La DGPP crea un informe presupuestario formal que documenta los ingresos y los gastos por separado.

#### 2.1.1.4.3. Ejecución

En esta etapa, los compromisos de gasto se realizan de acuerdo al presupuesto institucional aprobado para cada agencia gubernamental, tomando en cuenta el Programa de Compromisos Anuales (PCA). El presupuesto se ejecuta de acuerdo al presupuesto anual y sus modificaciones conforme a la Ley N° 28411. Cada año fiscal comienza el 1 de enero y finaliza el 31 de diciembre.

La PCA es una herramienta de programación del gasto público que permite una comparación permanente entre los planes presupuestarios y los marcos macroeconómicos plurianuales, las reglas fiscales y la capacidad de financiamiento del año en curso. El propósito de la PCA es mantener la disciplina, la prudencia y la responsabilidad financiera. Es establecido por la Dirección General de Presupuesto Público del MEF al inicio del ejercicio financiero y es revisado y actualizado periódicamente.

Son principios de la PCA:

- Eficiencia y eficacia del gasto público
- Previsibilidad del gasto público
- Presupuestos dinámicos
- Mejora continua
- Prudencia y responsabilidad fiscal

#### 2.1.1.5. La ejecución del gasto público tiene tres pasos

**Compromiso:** Un acuerdo para realizar gastos previamente aprobados. Podrán comprometerse presupuestos anuales para “Contrato Administrativo de Servicios” (CAS), contratos de suministro de bienes, pagos de servicios, etc., o por la duración de la obligación.

**Devengado:** Una obligación de pago después de los gastos aprobados y comprometidos. Existe prueba documental previa de la entrega de los bienes o servicios contractuales.

**Pago:** Es la ley administrativa la que determina parcial o totalmente el monto de la obligación reconocida y debe formalizarse mediante el correspondiente documento oficial.

El proceso de ejecución finaliza con el pago. No es posible el pago de deudas pendientes. Los devengos y gastos están regulados explícitamente por las reglas del sistema de tesorería. A continuación se presenta una descripción general del proceso de ejecución del presupuesto.

#### 2.1.1.5.1. Evaluación

Esta es la etapa del proceso presupuestario, en la que se realiza la medición de los resultados alcanzados y el análisis de los desvíos físicos y financieros observados en relación con los valores aprobados en el presupuesto público. Las evaluaciones proporcionan información útil durante la etapa de planificación presupuestaria y ayudan a mejorar la calidad del gasto público.

Hay tres tipos de evaluaciones, cuyo detalle se encuentra a continuación:

- Evaluación de las entidades
- Evaluación financiera de la DGPP-MEF
- Evaluación general de la gestión presupuestaria

#### 2.1.1.5.2. Tipos de evaluaciones

##### **a: Evaluación a cargo de las entidades:**

Registra los resultados del control presupuestario con base en el análisis y medición de los ingresos, gastos y cumplimiento de las metas, así como las desviaciones observadas e indica sus causas en relación con los programas, proyectos y actividades aprobados en el sector público presupuestario. Se realiza cada seis meses.

##### **b: DGPP Evaluación financiera por parte del MEF:**

Consiste en la medición de los resultados financieros alcanzados y el análisis agregado de los cambios observados en relación con los recursos presupuestarios autorizados en la ley de presupuesto anual. Esta se realizará dentro de los 30 días naturales posteriores al cierre de cada trimestre, excepto la evaluación del cuarto trimestre, que se realizará dentro de los 30 días posteriores al cierre del período de normalización.



### **c: Evaluación de la gestión financiera global:**

Consiste en revisar y validar los resultados alcanzados en el control presupuestario con base en indicadores de desempeño de la unidad e informes de desempeño. Este se realiza anualmente y es responsabilidad del MEF a través de la DGPP.

#### **2.1.2. GESTIÓN PRESUPUESTARIA**

Según IDEA Internacional (2008), la administración pública se entiende como un conjunto de acciones que realizan las empresas para alcanzar sus metas y objetivos con base en las políticas gubernamentales establecidas por el poder ejecutivo. Hoy en día, el gobierno moderno está orientado a resultados y sirve al pueblo. (Decreto Legislativo, 2018)

El control presupuestario es la capacidad de una agencia pública para lograr sus objetivos organizacionales aplicando criterios de eficiencia, eficacia y desempeño para alcanzar las metas presupuestarias fijadas para un año fiscal en particular. (Ministerio Economía y Finanzas, 2022)

En igual sentido, el convenio del presupuesto con encuadre a resultados se viene implementado de manera progresiva y ha variado integralmente el ciclo presupuestal.

Las fuentes de financiamiento del presupuesto, pueden ser:

- A través de ingresos directos: recursos recaudados directamente, otros impuestos locales, etc.
- A través de recursos transferidos desde el gobierno central: FONCOMUN, CANON, sobrecanon, regalías, etc.

Esta transferencia se realiza teniendo en cuenta el tamaño de la población en el ámbito del mandato del gobierno local, los servicios administrativos y públicos, así como las funciones autorizadas en el decreto constitutivo. Es decir, los recursos transferidos a municipios con grandes núcleos poblacionales pueden provenir de cualquier tipo de financiamiento (fuente) dependiendo de los costos asociados a la descentralización de funciones por parte del municipio en su implementación a nivel provincial.

### 2.1.3. CENTROS POBLADOS DE MUNICIPALIDADES

La Ley Orgánica de Municipalidades, La Ley N° 27972 Congreso de la República (2019) prevé en su artículo 128 el establecimiento de municipios en zonas pobladas. Los municipios en zonas pobladas están formados por la legislación municipal estatal, la cual también determina:

1. Demarcación territorial.
2. Estructura organizativa interna.
3. funciones que le sean asignadas.
4. Recursos que se le asignan.
5. Facultades de Tributación Administrativa y Económica.

Los municipios Centros Poblados son municipios con funciones autorizadas, es decir, que existe una entidad de nivel superior (en este caso, la municipalidad provincial), al momento de su constitución, bajo el mando del decreto, indicando la delimitación de su territorio, su organización interna. mecanismo, las funciones que le asignan, los recursos que le asignan y sus facultades económico-administrativas y financieras.

Los municipios provinciales gestionan la transferencia de recursos a través de la Ley de Construcción o Renovación para prestar los servicios públicos y funciones administrativas que les asignan, y con la aprobación del gobierno provincial, también son responsables de la transferencia. El artículo 133 de la Ley N° 27972 establece la ciudad y lo confirmará en su ley de construcción y demás leyes que se promulguen para mejorar el intercambio de bienes para asegurar el uso de la ciudad. Estos recursos se rigen por leyes presupuestarias, que establecen límites a los gastos actuales y futuros.

Este artículo 133 también establece que los municipios provinciales y distritales tendrán sus propios recursos transferidos del gobierno central a los municipios densamente poblados bajo su jurisdicción en proporción a su población y a los servicios públicos transferidos de los recursos, como por ejemplo la realización de la prestación de servicios públicos delegados. Sin embargo, concluye que el municipio de Centro Poblado no constituye un nivel de gobierno local, ya que carece de autonomía en las funciones que

realiza y de los recursos económicos a su disposición. Por lo tanto, en ambos aspectos, tanto las funciones como los recursos están sujetos a la delegación de los municipios estatales y distritales.

#### **2.1.4. ORIGEN Y CARACTERÍSTICAS DE LAS MUNICIPALIDAD DE CENTROS POBLADOS**

Las Municipalidades de Centros Poblados (MCP), son realidades relativamente nuevas en el país, que surgieron a mediados de los años ochenta. En ese momento, la Ley Orgánica de Municipalidades promulgada por la Ley N° 23583 de 1984 disponía que además de los municipios provinciales y distritales, se podían establecer "municipios delegados". "Urbanos, zonas pobladas, asentamientos, comunidades agrícolas e indígenas" Estas comunidades debían ser aprobadas por los consejos de gobierno local y reconocidas por sus respectivos gobiernos.

Sin embargo, desde una perspectiva legal, un MCP no se considera un nivel de gobierno autónomo en comparación con otros niveles de gobierno, similar a un "municipio delegado". Por esta razón, la elección de autoridades del MCP no se realiza en el marco del proceso electoral normal que involucra a todo el sistema electoral, como ocurre con las elecciones de autoridades de gobiernos locales.

Según el Directorio Nacional de Municipalidades del INEI, actualmente existen 2,859 MCP a nivel nacional, la mayoría de los cuales fueron establecidos en los últimos 20 años. Al menos el 80% del MCP se encuentra en las montañas. El 60% de estas instalaciones se concentran en seis departamentos serranos: Cajamarca, Puno, Huánuco, Huancavelica, Ancash y Cusco.

Esta perspectiva analítica nos permite plantearnos preguntas desde la perspectiva de las exigencias que esta situación impone a los organismos centrales de gestión del Estado, así como a la población rural. El ingreso de la población rural al Estado a través del MCP puede significar su participación en una forma de administración pública; implica mayores derechos pero también implica obligaciones asumidas. De esta manera se podrá superar la falta de compromiso de la población rural con el Estado.

### **2.1.5. RECURSOS DE LAS MUNICIPALIDADES DE CENTROS POBLADOS**

Según el Artículo 133 de Ley N° 27972, Ley Orgánica de Municipalidades

"Los municipios provinciales y distritales pondrán a disposición de los municipios densamente poblados de su jurisdicción una parte de sus recursos propios y de los transferidos del Gobierno Nacional, en proporción a su población y a los servicios públicos que les deleguen. (Normas Legales, 2022)

En las últimas décadas, las Municipalidades de Centro Poblado (MCP) han aumentado significativamente. Este fenómeno se da en todas las zonas rurales, especialmente en las zonas montañosas. Allí, las poblaciones rurales eran hasta hace poco ignoradas por los municipios distritales, que concentran recursos y servicios en áreas urbanas dentro de sus jurisdicciones. Según el informe de la Municipalidad Provincial de Puno, los ingresos y gastos de todas las fuentes de los centros poblados en el año 2018 serán:

**Tabla 01:** Resumen de ingresos informados por las Municipalidades Centros Poblados

N°	Municipalidad es adscritas	Documento de creación	Ingresos		Total ingresos (S/.)
			R.D.R	Impuestos municipales	
1	<b>Salcedo</b>	Resolución Municipal N° 020-99-MPP	116 205,48	170 479,70	286 685,18
2	<b>Alto Puno</b>	Resolución Municipal N° 019-93-MPP	40 067,22	76 257,70	116 324,92
3	<b>Jayllihuaya</b>	Resolución de Alcaldía N.° 286-98-MPP/A	62 942,84	55,976.45	118 919,29
4	<b>Uros Chulluni</b>	Resolución Municipal N.° 013-2001-CMPP	14 997,50	20 097,60	35 095,10
5	<b>Ichu</b>	Resolución Municipal N.° 034-2000-CMPP	2 198,00	6,810,00	9 008,00
6	<b>Collacachi</b>	Resolución Municipal N.° 034-2001-CMPP	0,00	0,00	0,00
<b>Totales (S/)</b>			<b>236 411,04</b>	<b>329 621,45</b>	<b>566 032,49</b>

**Fuente:** Municipalidad Provincial de Puno Informes de rendiciones mensuales de los alcaldes de los centros poblados y estados financieros de los M.C.P: de Salcedo y Alto Puno.

**Tabla 02:** Resumen de los gastos ejecutados por las municipalidades centros poblados

N°	Municipalidades adscritas	Gastos		Total gastos (S/)
		Recursos directamente recaudados	Impuestos municipales	
1	Centro Poblado Salcedo	121,258.13	161,638.21	282,896.34
2	Centro Poblado de Alto Puno	39,264.12	76,551.45	115,815.57
3	Centro Poblado de Jayllihuaya	114,875.41	-	114,875.41
4	Centro Poblado Uros Chulluni	13,518.80	-	13,518.80
5	Centro Poblado de Ichu	5,688.10	-	5,688.10
6	Centro Poblado de Collacachi	-	-	-
<b>Totales (S/)</b>		<b>294,604.56</b>	<b>238,189.66</b>	<b>532,794.22</b>

**Fuente:** Municipalidad Provincial de Puno - Informes de rendiciones mensuales de los alcaldes de los centros poblados y estados financieros de los M.C.P: de Salcedo y Alto Puno.

## 2.2. MARCO CONCEPTUAL

**Administración Pública:** Incluye entidades, organizaciones, proyectos y programas del poder ejecutivo, del poder legislativo, del poder judicial y de los gobiernos regionales y locales que prestan servicios públicos o desempeñan funciones administrativas estatales, según lo determina la ley de procedimiento administrativo general. Ley N° 27444.

**Gobierno local:** La entidad administrativa básica de un país, con autonomía económica y administrativa. Se llama cantón en China, ayuntamiento en España, municipio en México y Perú y comuna en Chile. En Perú, incluye municipios a nivel de ciudad, fronteras y áreas rurales.

**Presupuesto Público:** Es una herramienta de gestión utilizada por el gobierno para asignar recursos públicos de acuerdo con las necesidades de la gente. Estas necesidades se satisfacen proporcionando bienes y servicios de calidad a quienes

reciben asistencia del Fondo. Es un cálculo, planificación y declaración sistemática de los costos pagados por cada organización del sector público durante un ejercicio financiero y muestra los costos incurridos. (Ministerio Economía y Finanzas, 2022)

**Gasto público:** El gasto público es el gasto realizado por las unidades públicas en forma de gastos regulares, gastos de inversión y pago de deuda, incluidos en la asignación presupuestaria aprobada por la ley de finanzas anual, para la prestación de servicios públicos y actividades desarrolladas por las Unidades de conformidad con las funciones y objetivos de la organización. (Ministerio Economía y Finanzas, 2022)

## **2.3. HIPÓTESIS DE LA INVESTIGACIÓN**

### **2.3.1. HIPÓTESIS GENERAL**

La asignación y generación de recursos influye significativamente en la gestión presupuestaria de los centros poblados de la Municipalidad Provincial de Puno - 2023.

### **2.3.2. HIPÓTESIS ESPECÍFICAS**

- Existe relación significativa entre la dimensión presupuesto y la gestión presupuestaria de los centros poblados de la Municipalidad Provincial de Puno - 2023.
- Existe relación significativa entre la dimensión sistema nacional de presupuesto y la gestión presupuestaria de los centros poblados de la Municipalidad Provincial de Puno - 2023.

## CAPÍTULO III

### METODOLOGÍA DE LA INVESTIGACIÓN

#### 3.1. ZONA DE ESTUDIO

La zona de estudio comprende las Municipalidades de Centros Poblados de la jurisdicción de la Municipalidad Provincial de Puno que son las siguientes: CP Salcedo, CP de Alto Puno, CP de Jayllihuaya, CP Uros Chulluni, CP Ichu y CP Collacachi; todos ellos ubicados en la periferia de la ciudad de Puno.



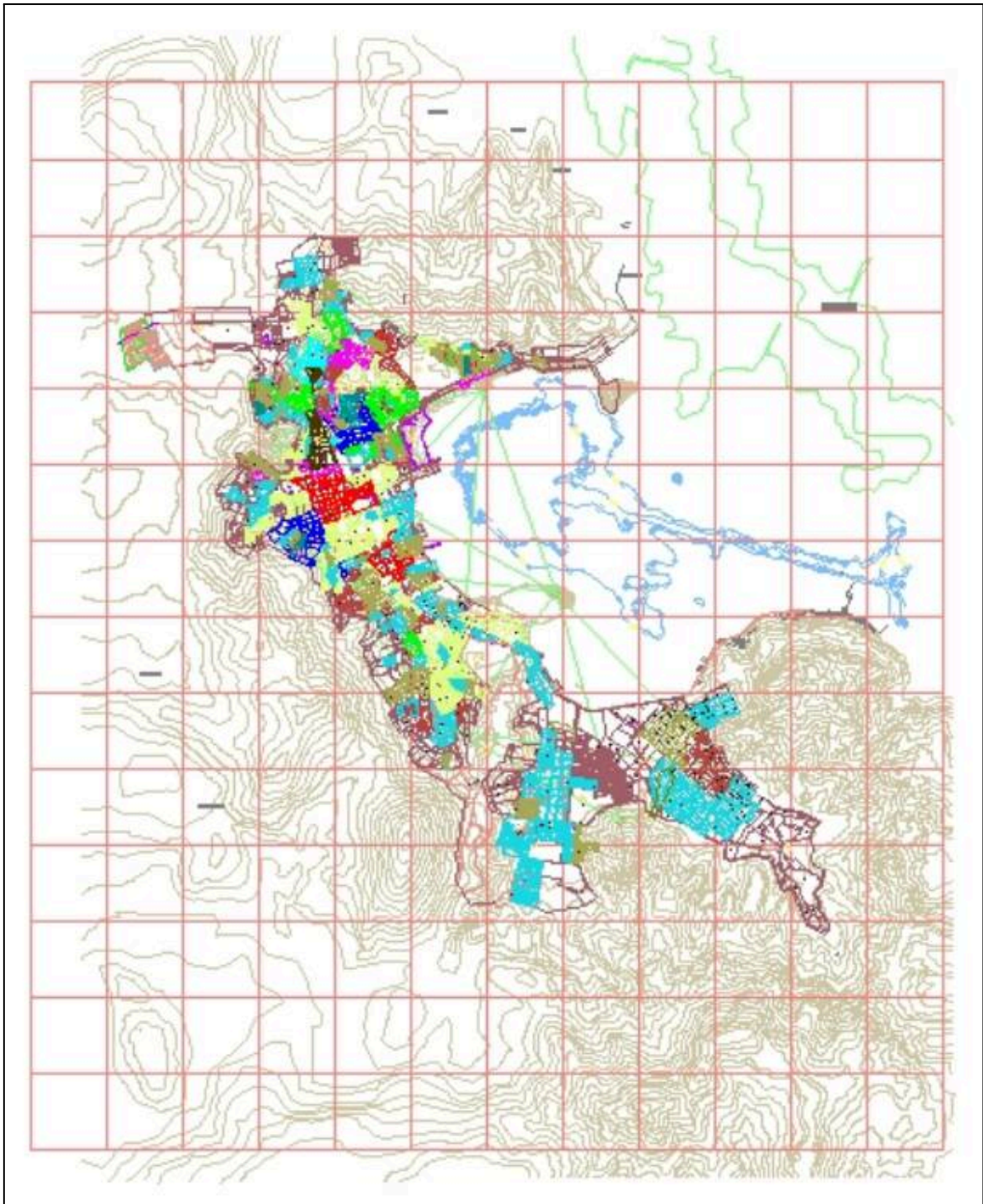

**Figura 01:** Plano catastral de Puno

**Fuente:** Municipalidad Provincial de Puno.

### 3.2. TAMAÑO DE MUESTRA

#### 3.2.1. POBLACIÓN

La población comprende los municipios de centros poblados bajo la jurisdicción de la Municipalidad Provincial de Puno. La muestra, que estará representada tanto por el alcalde como por el personal que colabora en la gestión del presupuesto del MCP, está compuesta de la siguiente manera:

**Tabla 03:** Composición de la muestra de la investigación.

Municipalidad de Centro Poblado	Alcaldes	Colaboradores	Total
Salcedo	1	3	4
Alto Puno	1	3	4
Jayllihuaya	1	3	4
Uros Chulluni	1	3	4
Ichu	1	3	4
Collacachi	1	3	4
<b>Total</b>	<b>6</b>	<b>18</b>	<b>24</b>

#### 3.3.2. TAMAÑO DE LA MUESTRA

Considerando que la población es menor a cincuenta (50 ) individuos, la población es igual a la muestra y está representado por veinticuatro (24) individuos.

##### **Selección de la Muestra:**

Se aplicó el muestreo no probabilístico. Este tipo de muestreo se realiza seleccionando los elementos de la muestra de tal forma que no intervenga el azar, pero existen criterios específicos que permiten el muestreo, que suelen ser informales. No se pueden incluir modelos probabilísticos porque los individuos de la población tienen diferentes probabilidades de ser seleccionados y estas probabilidades se desconocen. Por la misma razón, tienden a producir estimadores sesgados y no representativos de la población. Uno de los métodos más comunes es el muestreo por conveniencia o muestreo aleatorio. El criterio de selección de cada individuo es su accesibilidad o comodidad.

### 3.3.2.1. Tipo de estudio y diseño de investigación

El tipo de investigación corresponde a la investigación no experimental, que se realiza sin manipular variables conscientemente. Este tipo de investigación implica observar y analizar fenómenos que ocurren en situaciones naturales.

El diseño de investigación utiliza un diseño correlacional para obtener toda la información necesaria para aceptar o rechazar una hipótesis.

**Diseño Correlacional:** Describe la relación entre dos o más clases, conceptos o variables en un momento dado. A veces sólo en términos de correlación, a veces sólo en términos de causa y efecto (causal). (Hernandez Sampieri, 2011)

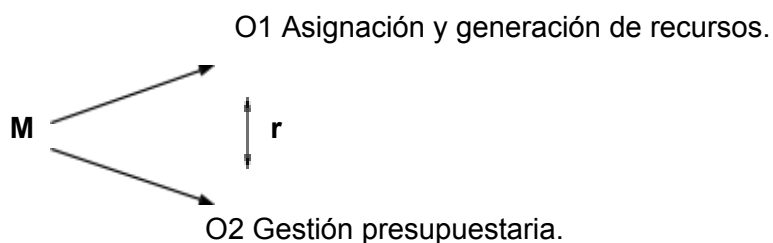

**Donde:**

M: Muestra (Por el alcalde como por el personal que colabora en la gestión del presupuesto del MCP)

O: Observación.

O1: Asignación y generación de recursos.

O2: Gestión presupuestaria

r: Relación entre las variables propuestas.

### 3.3. MÉTODOS Y TÉCNICAS

Para el desarrollo del presente trabajo de Investigación se hizo uso de los siguientes instrumentos de Investigación:

#### Técnica

Según Sánchez y Reyes (2015), "Son medios por los cuales se procede a recolectar la información requerida de una realidad o fenómeno en función a los objetivos de la investigación" (p. 163)

La técnica utilizada en el estudio fue la encuesta, considerando que es el mecanismo más directo para recolectar los datos e información de una sola fuente.

### **Instrumentos**

Según Sánchez y Reyes (2015), “Son las herramientas específicas que se emplean en el proceso de recogida de datos”. “En nuestro caso fue el cuestionario, con sus respectivas preguntas, dado que se desea conocer con mayor efectividad el grado de percepción sobre la asignación y generación de recursos y gestión presupuestaria de los centros poblados de la Municipalidad Provincial de Puno - 2023”.

#### **a: Cuestionarios**

Se aplicó la encuesta a los colaboradores y Alcaldes en los distintos centros poblados de la Municipalidad Provincial de Puno, sobre la asignación y generación de recursos y la gestión presupuestaria MCP. Dichos cuestionarios contienen preguntas estructuradas sobre los indicadores de las variables, al respecto los encuestados podrán responder con alternativas en una escala de Likert.

La validación del instrumento fue realizada por el M.Sc Dante Javier Quispe Choque, cuya ficha de validación se encuentra en Anexo 03.

#### **b: Guía de revisión de los reportes e información recopilada.**

La aplicación de este instrumento permitió recopilar la información, luego ser evaluada sobre la asignación y generación de recursos y gestión presupuestaria, en las Municipalidades de centros poblados mencionados anteriormente. El desarrollo de estos instrumentos antes citados se complementa con la técnica de la observación que se utilizó con la finalidad de validar la información obtenida como respuesta del cuestionario.

**Respecto a los indicadores de la variable 1:** Asignación y generación de recursos, se aplicó la escala de Likert con la siguiente valoración:

**Tabla 04:** Escala de likert para la variable 1.

VALOR	DESCRIPCIÓN
5	Todos, frecuentemente, muy apropiados, muy de acuerdo, muy suficiente.
4	Casi todos, Al menudo, apropiada, de acuerdo, suficiente.
3	Algunos, a veces, medianamente apropiados, indiferente, medianamente suficientes.
2	Al menos uno, rara vez, poco apropiada, en desacuerdo, poco suficiente.
1	Ninguna, nunca, inapropiada, muy en desacuerdo, insuficiente.

**Tabla 05:** Nivel de la escala de valor para la variable 1.

Nivel	Escala
Bueno	36-40
Regular	31-35
Malo	20-30

**Tabla 06:** Nivel de la escala de valor para las dimensiones de la variable 1.

Dimensión 01	Nivel	Escala
D1: Presupuesto	Bueno	36-40
	Regular	31-35
	Malo	20-30
Dimensión 02	Nivel	Escala
D2: Sistema nacional de presupuesto	Bueno	36-40
	Regular	31-35
	Malo	20-30

**Respecto a los indicadores de la variable 2:** Gestión presupuestaria, se aplicó la escala de Likert con la siguiente valoración:

**Tabla 07:** Escala de likert para la variable 2.

<b>VALOR</b>	<b>DESCRIPCIÓN</b>
5	Todos, frecuentemente, muy apropiada, muy de acuerdo, muy suficiente.
4	Casi todos, a menudo, están apropiados, de acuerdo, suficiente.
3	Algunos, a veces, medianamente apropiados, indiferentes, medianamente suficiente.
2	Al menos uno, rara vez, poco apropiada, en desacuerdo, poco suficiente.
1	Ninguna, nunca, inapropiada, muy en desacuerdo, insuficiente.

**Tabla 08:** Nivel de la escala de valor para la variable 2.

<b>Nivel</b>	<b>Escala</b>
Bueno	31-35
Regular	26-30
Malo	15-25

**Tabla 09:** Nivel de la escala de valor para las dimensiones de la variable 2.

<b>Dimensión 01</b>	<b>Nivel</b>	<b>Escala</b>
D1: Servicios Públicos	Bueno	17-19
	Regular	14-16
	Malo	11-13
<b>Dimensión 02</b>	<b>Nivel</b>	<b>Escala</b>
D2: Municipalidad de Centro Poblado	Bueno	17-19
	Regular	14-16
	Malo	11-13

### 3.3.1. TÉCNICAS DE ANÁLISIS DE DATOS

En este punto se selecciona el tipo de análisis que permitió realizar este estudio. El análisis de datos consiste en examinar la información recopilada y debe estar relacionado con las necesidades de información identificadas para el propósito del estudio.

Una vez procesada la información, se realizaron los análisis adecuados para el estudio.

Al tratarse de un análisis cuantitativo, es necesario utilizar estadística descriptiva porque el propósito es describir los datos y luego realizar el análisis estadístico.

Al analizar esta información, es posible obtener información necesaria para el análisis y la discusión de la investigación que no pudo identificarse mediante una inspección o revisión selectiva.

**Para analizar y alcanzar el objetivo general**, primero desarrollaremos un análisis descriptivo de la variable Asignación y recaudación de recursos y gestión presupuestaria de grandes centros poblados, para luego determinar el nivel de influencia mediante análisis estadístico de correlación, que nos permitió probar la influencia.

**Para el análisis y obtención del objetivo específico 1**, se puede desarrollar un análisis descriptivo de los recursos financieros recibidos y la gestión presupuestaria variable de

los centros poblados, y luego se puede determinar el impacto a través del análisis estadístico de correlaciones y verificar el nivel de influencia

**Para el análisis y obtención del objetivo específico 2**, se desarrolló un análisis descriptivo de la ejecución de gastos y la variable Gestión presupuestaria de los centros poblados, para posteriormente determinar la influencia mediante el análisis estadístico de la correlación, la cual nos permitió verificar el nivel de influencia.



### 3.4. IDENTIFICACIÓN DE VARIABLES

**Tabla 10:** Operacionalización de variables

Variable	Definición conceptual	Dimensiones	Indicadores	Escala de Medición
<b>Variable Independiente</b> Asignación y generación de recursos	Considera que son acciones de las entidades públicas orientadas a proveer bienes o servicios a fin de alcanzar los resultados específicos a favor de los ciudadanos.	Presupuesto  Sistema Nacional de Presupuesto	Modernas concepciones Principios. Equilibrio del presupuesto. Control del presupuesto  Alcances Principios Presupuesto Público Etapas del proceso.	Bueno (36-.40) Regular (31-35) Malo (20-30)
<b>Variable Dependiente.</b> Gestión presupuestaria	Conjunto de servicios públicos que son proporcionados por el Estado, las mismas que puedan ser por contraprestación o no, es así cómo son asumidas por las entidades locales, buscando satisfacer de forma regular las necesidades de la población en general.	Servicios Públicos  Municipalidad del Centro Poblado	Esenciales y no esenciales. Permanentes y esporádicos. Por su Naturaleza Obligatorios y optativos. Por la forma de Prestación.  Delimitación territorial. Régimen de organización. Funciones Recursos Atribuciones administrativas y económico-tributarias.	Bueno (31-.35) Regular (26-30) Malo (15-25)

**Fuente:** Talavera y Horna (2018)

### 3.5. MÉTODO O DISEÑO ESTADÍSTICO

Para el estudio de los datos extraídos sobre la asignación y generación de recursos influye en el cumplimiento en la gestión presupuestaria de los centros poblados de la

Municipalidad Provincial de Puno, se realizaron pruebas estadísticas descriptivas como tendencia central (moda y media), así mismo, en el procesamiento se empleó el programa estadístico SPSS 25. Moda es la estimación que aparenta la superior frecuencia absoluta, representando a la moda como “Mo” los intervalos tienen su propia amplitud.

Donde:

$L_i$ : Es el extremo inferior del intervalo modal (intervalo con mayor frecuencia absoluta).

$f_i$ : Es la frecuencia absoluta del intervalo modal.

$f_{i-1}$ : Es la frecuencia absoluta del intervalo anterior al modal.

$f_{i+1}$ : Es la frecuencia absoluta del intervalo posterior al modal.  $fi$ : Es la amplitud de los intervalos.

**Media:** Se calcula sumando todos los resultados de marca clase con la frecuencia absoluta respectiva y su éxito dividirlo por el número total de antecedentes. La marca clase de una tabla para datos unidos en intervalos se refiere al media de los extremos de cada intervalo.

**Estadística inferencial:** La estadística es un instrumento que ayuda a la toma de decisiones en presencia de incertidumbre. Y la inferencia estadística es el objetivo principal de la estadística, ya que nos permitirá cuantificar esta incertidumbre, dentro de ella se encuentran dos tipos: 1) la estimación de intervalos de confianza y 2) el contraste de hipótesis.

**El coeficiente de correlación de Spearman:** es una medida no paramétrica de la correlación de rango (dependencia estadística del ranking entre dos variables). Se utiliza principalmente para el análisis de datos. Mide la fuerza y la dirección de la asociación entre dos variables clasificadas. (Parra, 2019)

El Coeficiente Spearman,  $\rho$ , puede tomar un valor entre +1 y -1 donde,

Un valor de +1 en  $\rho$  significa una perfecta asociación de rango

Un valor 0 en  $\rho$  significa que no hay asociación de rangos

Un valor de -1 en  $\rho$  significa una perfecta asociación negativa entre los rangos.

Si el valor de  $\rho$  se acerca a 0, la asociación entre los dos rangos es más débil.

**Grado de relación según coeficiente de correlación.**

<b>Rango</b>	<b>Relación</b>
-0.91 a -1.00	Correlación negativa perfecta
-0.76 a -0.90	Correlación negativa muy fuerte
-0.51 a -0.75	Correlación negativa considerable
-0.11 a -0.50	Correlación negativa media
-0.01 a -0.10	Correlación negativa débil
0.00	No existe correlación
+0.01 a +0.10	Correlación positiva débil
+0.11 a +0.50	Correlación positiva media
+0.51 a +0.75	Correlación positiva considerable
+0.75 a +0.90	Correlación positiva muy fuerte
+0.91 a +1.00	Correlación positiva perfecta

## CAPÍTULO IV

### EXPOSICIÓN, ANÁLISIS y DISCUSIÓN DE LOS RESULTADOS

#### 4.1. RESULTADOS DE LA ASIGNACIÓN Y GENERACIÓN DE RECURSOS INFLUYE EN EL CUMPLIMIENTO EN LA GESTIÓN PRESUPUESTARIA DE LOS CENTROS POBLADOS DE LA MUNICIPALIDAD PROVINCIAL DE PUNO.

A continuación, se presentan los resultados correspondientes a la asignación y generación de recursos influye en el cumplimiento en la gestión presupuestaria, y sus dimensiones.

##### 4.1.1. LA ASIGNACIÓN Y GENERACIÓN DE RECURSOS DE LOS CENTROS POBLADOS DE LA MUNICIPALIDAD PROVINCIAL DE PUNO.

Para evaluar la asignación y generación de recursos de los centros poblados de la Municipalidad Provincial de Puno, se elaboraron tablas y gráficos siguientes:

**Tabla 11:** La asignación y generación de recursos de los centros poblados de la Municipalidad Provincial de Puno.

Niveles	Frecuencia	Porcentaje	Porcentaje Válido	Porcentaje Acumulado
<b>Bueno (36-40)</b>	3	13	13	13
<b>Regular (31-35)</b>	13	54	54	67
<b>Malo (20-30)</b>	8	33	33	100
<b>Total</b>	<b>24</b>	<b>100</b>	<b>100</b>	

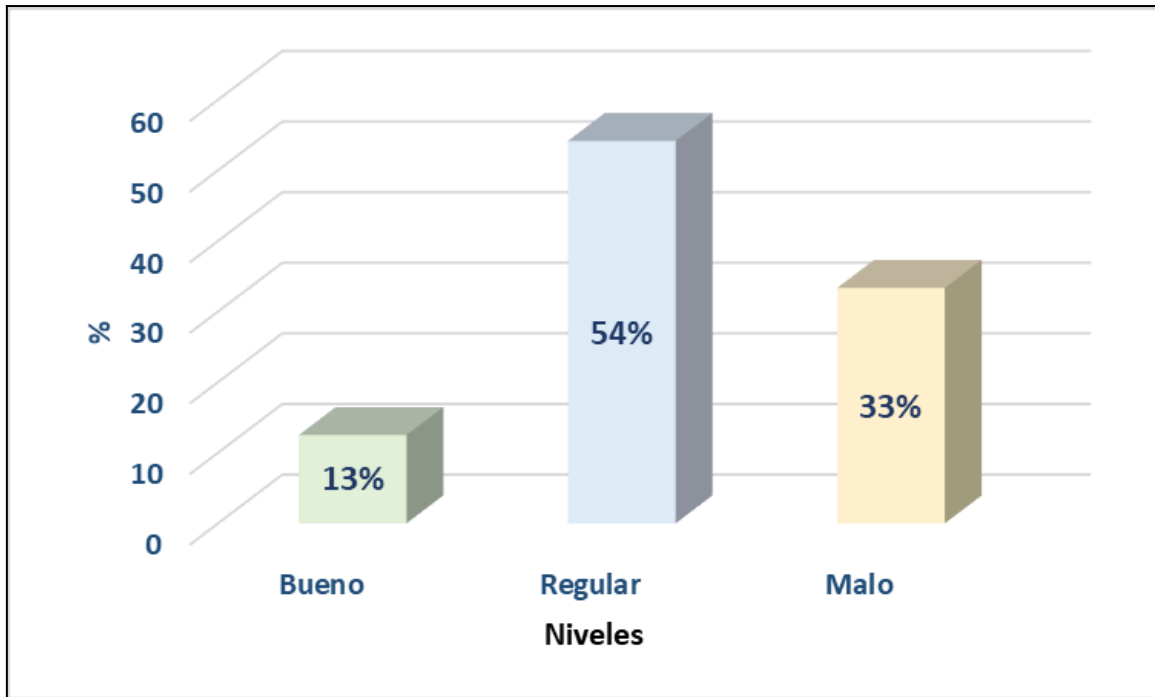

**Figura 02:** La asignación y generación de recursos de los centros poblados de la Municipalidad Provincial de Puno.

**Interpretación:**

Según la tabla 11 y la figura 02, del 100% de los encuestados el 54% representado por 13 de los colaboradores y Alcaldes, indican que la asignación y generación de recursos de los municipios de centros poblados, que se encuentran bajo la jurisdicción de la Municipalidad Provincial de Puno es (Regular), seguido por el 33% representado por 8 colaboradores y Alcaldes expresan que es (Malo) y por último el 13% mencionan que (Bueno).

Estos hallazgos guardan relación con Talavera y Horna (2018), quienes en su trabajo tienen como resultado que, el 66% de los jefes de familia reportaron que las municipalidades de los centros poblados de la Provincia de Chepén, también reciben una “Mala” asignación presupuestal.

En los resultados obtenidos desde la información de los centros poblados, donde se tuvo el propósito de analizar cómo la asignación y generación de recursos, que sí influye en el cumplimiento de la gestión presupuestaria de los centros poblados, siendo importante de manera seguida que se desarrollen las rendiciones, fiscalizaciones y el uso correcto de

los fondos, para que se tenga influya positivamente en la gestión presupuestaria de los centros poblados que se encuentran bajo la jurisdicción de la Municipalidad Provincial de Puno.

**Tabla 12:** Las dimensiones de la asignación y generación de recursos de los centros poblados de la Municipalidad Provincial de Puno.

Dimensiones de la asignación y generación de recursos	D1: Presupuesto		D2: Sistema Nacional de Presupuesto	
	Frecuencia	Porcentaje	Frecuencia	Porcentaje
<b>Bueno (20-22)</b>	1	4	4	17
<b>Regular (17-19)</b>	4	17	12	50
<b>Malo (14-16)</b>	19	79	8	33
<b>Total</b>	<b>24</b>	<b>100</b>	<b>24</b>	<b>100</b>

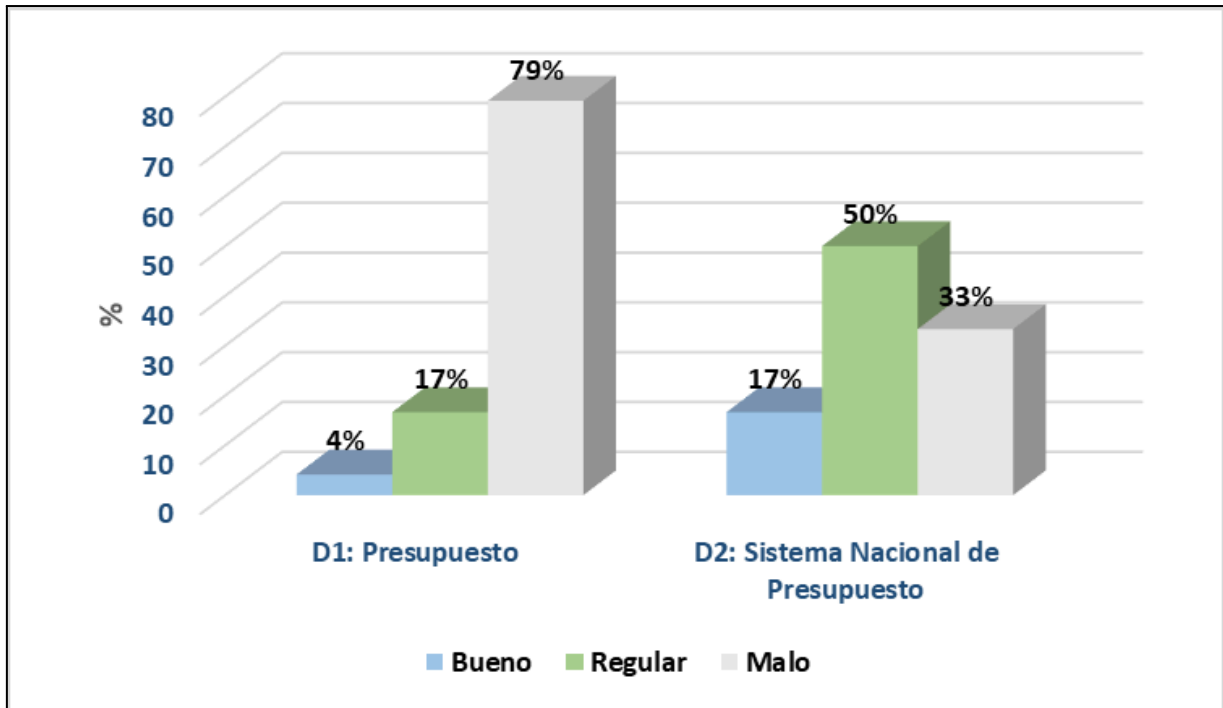

**Figura 03:** Las dimensiones de la asignación y generación de recursos de los centros poblados de la Municipalidad Provincial de Puno.

**Interpretación:**

En la tabla 12 y figura 03, se muestran los resultados de la encuesta aplicada sobre las dimensiones de la asignación y generación de recursos de los centros poblados. Según la dimensión presupuesto el 79% de los colaboradores y Alcaldes de los distintos centros poblados, expresan que el nivel es (Malo), a continuación él 17% manifiesta que es (Regular) y el 4% mencionan que es (Bueno), en la dimensión sistema nacional de presupuesto el 50% de ellos mencionan que el nivel es (Regular), luego el 33% dicen que es (Malo), y por último el 17% manifestó que es (Bueno), demostrando la evidente necesidad de una mejoría en la Asignación y generación de recursos de los centros poblados, que pertenecen a la jurisdicción Municipalidad Provincial de Puno.

Los hallazgos obtenidos guardan relación con Chata (2018), en su resultado para la Municipalidad de Puno, en el ejercicio del año 2016, informó que el presupuesto PIM de S/. 54 '858,904.00 y el presupuesto ejecutado fue de S/. 31 '309,525.00, que viene a ser el 57.07%, de esta manera se demuestra que el cumplimiento es (Deficiente), respecto a los gastos relacionados con los proyectos de inversión.

En cuanto a las Municipalidades Provinciales y también Distritales (Ley de Municipalidades 27972), deben de presentar a los Municipios de Centros Poblados que están en su jurisdicción, en proporción a la población y a los servicios públicos designados, una parte de sus recursos que son transferidos por el gobierno Nacional, para el desarrollo de la prestación de los servicios públicos; respecto a los recursos que se les entregan a las Municipios de los Centros Poblados son mínimos, algunos Alcaldes señalan que imponen limitaciones, económicas, legales y presupuestarias.

#### 4.1.2. LA GESTIÓN PRESUPUESTARIA DE LOS CENTROS POBLADOS DE LA MUNICIPALIDAD PROVINCIAL DE PUNO.

Para evaluar la gestión presupuestaria de los centros poblados de la Municipalidad Provincial de Puno, se elaboraron tablas y gráficos siguientes:

**Tabla 13:** La gestión presupuestaria de los centros poblados de la Municipalidad Provincial de Puno.

Niveles	Frecuencia	Porcentaje	Porcentaje Válido	Porcentaje Acumulado
<b>Bueno (31-35)</b>	3	13	13	13
<b>Regular (26-30)</b>	11	46	46	58
<b>Malo (15-25)</b>	10	42	42	100
<b>Total</b>	<b>24</b>	<b>100</b>	<b>100</b>	



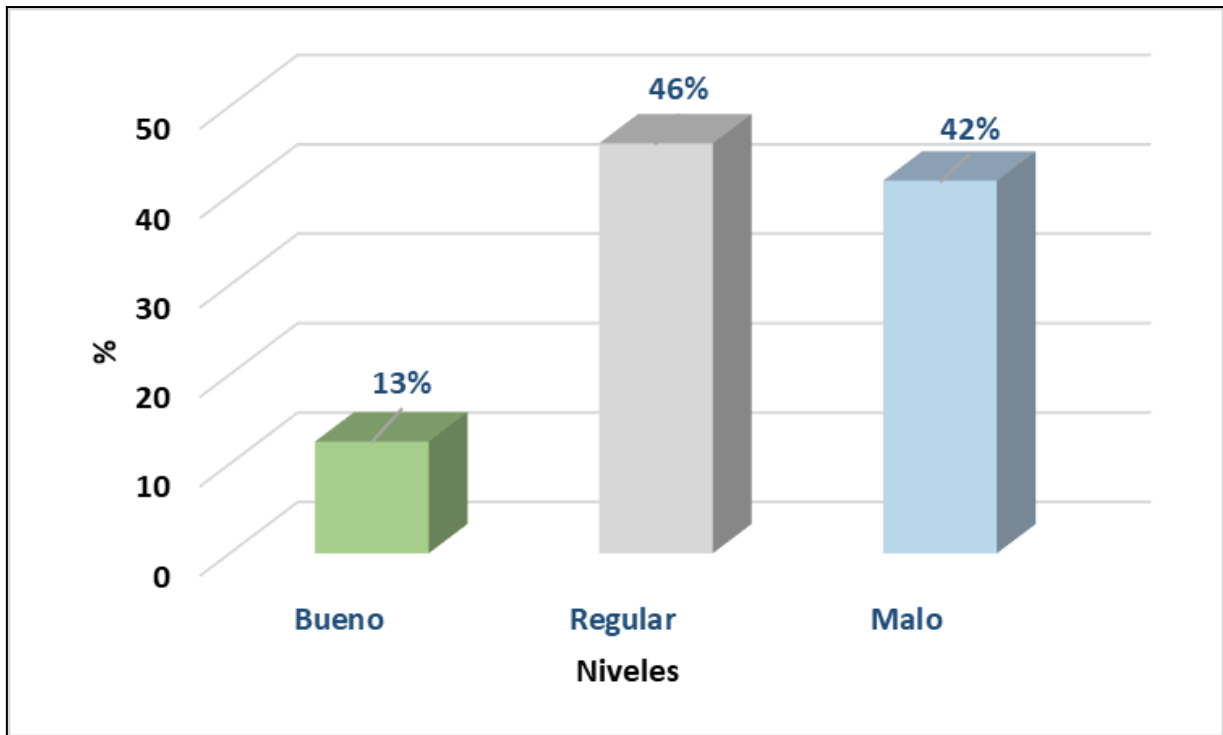

**Figura 04:** La gestión presupuestaria de los centros poblados de la Municipalidad Provincial de Puno.

**Interpretación:**

Se muestra en la tabla 13 y la figura 04, el 100% de los encuestados el 46% representado por 11 colaboradores y Alcaldes, indican que la gestión presupuestaria de los municipios de centros poblados, que se encuentran bajo la jurisdicción de la Municipalidad Provincial de Puno es (Regular), el 42% representado por 10 colabores y Alcaldes expresan que es (Malo) y 13% mencionan que es (Bueno).

Los hallazgos obtenidos tienen relación a lo expuesto por Talavera y Horna (2018), quienes obtuvieron como resultados que el 76.2% representado por los jefes de familia, expresan que los servicios públicos asignados a los Centros Poblados que pertenecen a la Provincia de Chepén es (Malo).

De igual forma los resultados son similares con Banda (2018), concluyó que la gestión, la cultura política local, tiene un limitado acceso a dicha información y también la falta de lugares para un debate, creando la ingobernabilidad y a la vez una fuerte polarización social y política respecto a la gestión en una ciudad.

En el presente estudio, el 46% de los colaboradores y Alcaldes de los diferentes centros poblados, indican que la gestión presupuestaria es (Regular), según los resultados el presente trabajo halló una (Deficiencia) en la gestión, siendo necesario que los pobladores deben tener las habilidades y conocimiento, para comprender los resultados sobre la gestión presupuestaria.

**Tabla 14:** Las dimensiones de la gestión presupuestaria de los centros poblados de la Municipalidad Provincial de Puno.

Dimensiones de la gestión presupuestaria	D2: Municipalidad de Centro			
	D1: Servicios Públicos		Poblado	
	Frecuencia	Porcentaje	Frecuencia	Porcentaje
<b>Bueno (17-19)</b>	1	4	2	8
<b>Regular (14-16)</b>	14	58	5	21
<b>Malo (11-13)</b>	9	38	17	71
<b>Total</b>	<b>24</b>	<b>100</b>	<b>24</b>	<b>100</b>

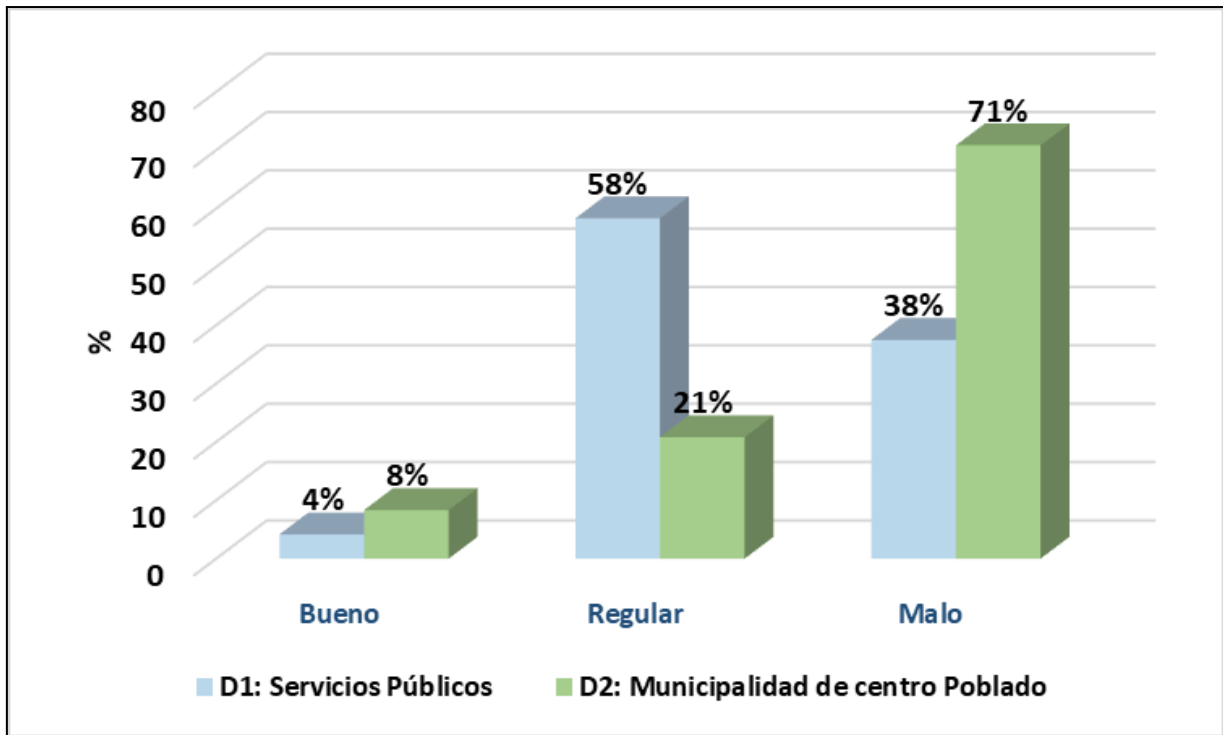

**Figura 05:** Las dimensiones de la gestión presupuestaria de los centros poblados de la Municipalidad Provincial de Puno.

**Interpretación:**

Se observa en la tabla 14 y figura 05, se tiene los resultados de la aplicación de la encuesta respecto a la gestión presupuestaria de los centros poblados. Según la primera dimensión de servicios públicos el 58% de los colaboradores y Alcaldes, que expresan que el nivel es (Regular), a continuación él 38% manifiesta que es (Malo) y el 4% mencionan que es (Bueno), en la segunda dimensión Municipalidad de centro poblado, del 100% el 71% de ellos mencionan que el nivel es (Malo), luego el 21% dicen que es (Regular), y 8% manifestó que es (Bueno), se muestra la necesidad de mejorar la gestión presupuestaria de los centros poblados de la Municipalidad Provincial de Puno.

Resultados obtenidos concuerdan con Navarro (2018), muestra que el 58% de encuestados indican que es (Deficiente) la gestión realizada por Municipalidad Provincial de Utcubamba, el 24% indican es (Regular) y un 18% de forma (Eficiente); lo que significa, la falta de capacidad edil, para desarrollar una correcta transferencia de los recursos al Centro Poblado Miraflores.

Con los resultados presentados son similares al de Navarro (2018), concluye que los servicios públicos asignados, el 31% de los encuestados expresan es (Deficiente), el 38% indica es (Regular) y el 31% de forma (Eficiente); siendo necesario que la Municipalidad Provincial de Utcubamba, deberá brindar una apropiada orientación tributario, a los pobladores del Centro Poblado Miraflores, sobre recaudación de ingresos.

En el presente trabajo respecto a la dimensión servicios públicos el 58% de los colaboradores y Alcaldes, que expresan que es (Regular), siendo apropiado una adecuación en los municipios de los centros poblados, es necesario adecuar las funciones y competencias administrativas, económicas y financieras, así como las Municipalidades Provinciales y también Distritales realizan las transferencias a las municipalidades de centros poblados, de sus recursos y que son transferidos por el gobierno Nacional para el funcionamiento y cumplimiento para la prestación de servicios públicos.

#### **4.2. RESULTADOS DE LA DIMENSIÓN PRESUPUESTO EN LA GESTIÓN PRESUPUESTARIA DE LOS CENTROS POBLADOS DE LA MUNICIPALIDAD PROVINCIAL DE PUNO.**

Se pretende cumplir con los objetivos planteados en el estudio, para lo cual se aplicó instrumento del cuestionario, que nos permitió extraer información más relevante del estudio, para poder alcanzar los objetivos establecidos.

**Tabla 15:** Nivel de la dimensión presupuesto y la gestión presupuestaria de los centros poblados de la Municipalidad Provincial de Puno.

Nivel	Presupuesto		Gestión presupuestaria	
	Frecuencia	Porcentaje	Frecuencia	Porcentaje
Bueno	1	4	3	13
Regular	4	17	11	46
Malo	19	79	10	42
<b>Total</b>	<b>24</b>	<b>100</b>	<b>24</b>	<b>100</b>

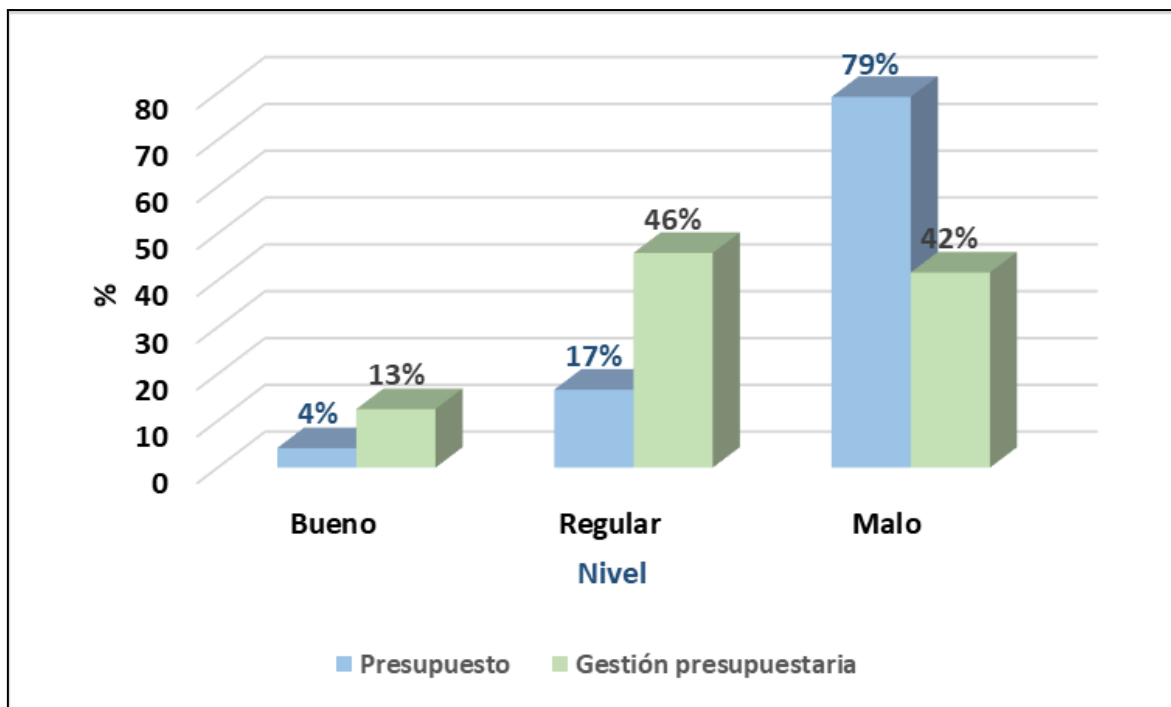

**Figura 06:** Nivel de la dimensión presupuesto y la gestión presupuestaria de los centros poblados de la Municipalidad Provincial de Puno.

**Interpretación:**

Se encontró en la tabla 15 y figura 06 que, el 79% de los colaboradores y Alcaldes, califican la primera dimensión presupuesto de los centros poblados es (Malo), seguido del 17% expresa que es (Regular) y por último el 4% indica que es (Bueno). Sobre la

segunda gestión presupuestaria el 46% expresan que es (Regular), el 42% de ellos mencionan que es (Malo) y por último el 13% que es (Bueno).

Lo desarrollado si concuerda con Diane (2021), en su estudio concluyó que el 79% de los ciudadanos encuestados califican que el presupuesto de los centros poblados que pertenecen a la Municipalidad Provincial de Puno es (Malo).

Existe coincidencia entre el trabajo desarrollado por Zamata (2018), concluyó que el 76.07% de los encuestados menciona que es (Deficiente), en cuanto a los avances físicos de las acciones ejecutadas para cumplir con las metas trazadas y objetivos de la Municipalidad Provincial de Carabaya.

#### **4.3. RESULTADOS DE LA DIMENSIÓN SISTEMA NACIONAL DE PRESUPUESTO EN LA GESTIÓN PRESUPUESTARIA DE LOS CENTROS POBLADOS DE LA MUNICIPALIDAD PROVINCIAL DE PUNO.**

Se pretende cumplir con los objetivos, en lo cual se aplica el instrumento del cuestionario, el cual nos permitió recoger información relevante a la tesis, para lograr los objetivos establecidos.

**Tabla 16:** Nivel de la dimensión sistema nacional presupuesto y la gestión presupuestaria de los centros poblados de la Municipalidad Provincial de Puno.

Nivel	Sistema nacional de presupuesto		Gestión presupuestaria	
	Frecuencia	Porcentaje	Frecuencia	Porcentaje
<b>Bueno</b>	4	17	3	13
<b>Regular</b>	12	50	11	46
<b>Malo</b>	8	33	10	42
<b>Total</b>	<b>24</b>	<b>100</b>	<b>24</b>	<b>100</b>

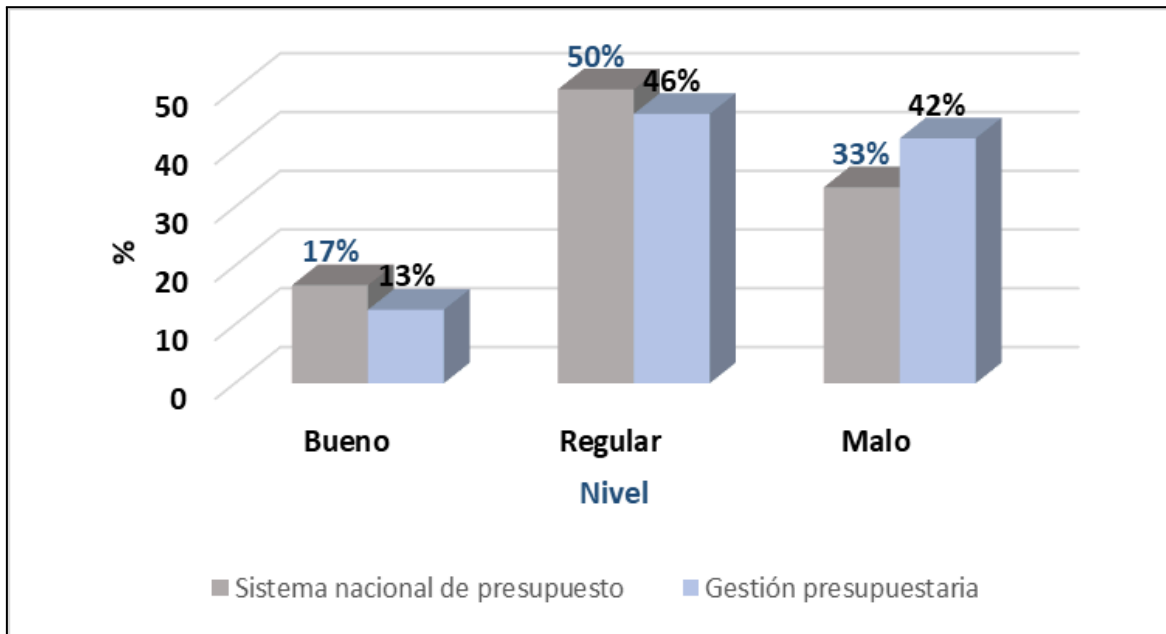

**Figura 07:** Nivel de la dimensión sistema nacional presupuesto y la gestión presupuestaria de los centros poblados de la Municipalidad Provincial de Puno.

**Interpretación:**

Se muestra en la tabla 16 y figura 07 que, el 50% de los colaboradores y Alcaldes, califican la primera dimensión sistema nacional de presupuesto de los centros poblados de la Municipalidad Provincial de Puno es (Regular), seguido del 33% expresa que es (Malo) y por último el 17% indica que es (Bueno). Para la segunda dimensión gestión presupuestaria el 46% colaboradores y Alcaldes expresan que es (Regular), el 42% de ellos mencionan que es (Malo) y finalmente el 13% que es (Bueno).

El trabajo de investigación no guarda vínculo con el estudio de Diane (2021), indica que el 51% señala que (Siempre) cumplen correctamente las directivas de ejecución presupuestal y el 6% menciona que (Nunca) lo hacen, expresando que se implementa el desarrollo apropiado por parte de las directivas sobre la gestión en los centros poblados.

En los resultados obtenidos en la figura 07, de la encuesta realizada a los colaboradores y Alcaldes de los centros poblados de la Provincia de Puno, podemos decir que estas

limitaciones se dan por el “Insuficiente presupuesto” cuentan estos municipios, esto ocasiona las dificultades para brindar un mejor servicio que realiza la autoridad; también esto se complica en los retrasos de las transferencias económicas, siendo el principal reclamo, por la gran mayoría de las autoridades de los Municipios de los Centro Poblado encuestados.

#### 4.4. PRUEBA DE NORMALIDAD

Para la prueba de normalidad se considera la de “Shapiro-Wilk”, ya que los datos a ser analizados son menores a 50 datos.

**Tabla 17:** Prueba de normalidad de Shapiro-Wilk

Pruebas de normalidad			
		Shapiro-Wilk	
	Estadístico	gl	Sig.
VI: Asignación y generación de recursos	0,882	24	0,009
VD: Gestión presupuestaria	0,871	24	0,005

Para la prueba de normalidad se plantea la siguiente hipótesis

**Ho:** La muestra sigue una distribución normal.

**Ha:** La muestra no sigue una distribución normal.

**Nivel de significancia:**

$\alpha = 0.05$

**Criterio de decisión:**

**Si** p-valor  $\leq \alpha$  se rechaza la hipótesis nula.

**Si** p-valor  $> \alpha$  no se rechaza la hipótesis nula.

Como  $p=0.00 < 0.05$  , entonces, rechazamos la hipótesis Ho y aceptamos la Ha

Por lo que.

**Ha: Los datos no tienen una distribución normal.**



Que conlleva a utilizar una prueba no paramétrica validación de la hipótesis general y específicas.

El coeficiente de correlación de Spearman es una prueba no paramétrica cuando se desea medir la relación entre dos variables.

#### 4.5. CONTRASTE DE HIPÓTESIS PARA CORRELACIÓN

##### 4.5.1. Prueba de hipótesis general

**H1:** La asignación y generación de recursos influye significativamente en la gestión presupuestaria de los centros poblados de la Municipalidad Provincial de Puno - 2023.

**H0:** La asignación y generación de recursos no influye significativamente en la gestión presupuestaria de los centros poblados de la Municipalidad Provincial de Puno - 2023.

**Tabla 18:** Prueba de hipótesis estadísticas para cotejo de la asignación y generación de recursos influye significativamente en la gestión presupuestaria de los centros poblados de la Municipalidad Provincial de Puno - 2023.

<b>Correlaciones</b>				
<b>Rho de spearman</b>			<b>Asignación y generación de recursos</b>	<b>Gestión presupuestaria</b>
	<b>Asignación y generación de recursos</b>	Coeficiente de correlación	1.000	0.751
		Sig. (bilateral)		0.000
		<b>N</b>	<b>24</b>	<b>24</b>
	<b>Gestión presupuestaria</b>	Coeficiente de correlación	0.751	1.000
		Sig. (bilateral)	0.000	
		<b>N</b>	<b>24</b>	<b>24</b>

### **Interpretación:**

El valor de Rho de Spearman (0,751) corresponde a una correlación positiva muy fuerte con  $p$  (significancia bilateral) = 0,000 menor a 0,05 se rechaza la hipótesis nula y acepta la hipótesis alterna, donde se puede asegurar que la asignación y generación de recursos se relaciona significativamente con la gestión presupuestaria de los centros poblados de la Municipalidad Provincial de Puno - 2023.

Estos resultados presentan similitudes con el Talavera y Horna (2018), tuvieron en sus resultados, sus variables se relacionan entre sí, siendo la asignación presupuestal a las Municipalidades de los Centros Poblados respecto a los servicios públicos, se llegó un valor de 0,983 siendo significativo ( $p < 0,05$ ).

Del mismo modo guarda similitud con el trabajo de Chata (2018), en su resultado respecto a los Gobiernos Municipales, si tiene una relación directa con la estructura del presupuesto de inversión Pública, ayudará a tener una mejor la calidad en el gasto público, para el cumplimiento de sus objetivos planteados, según el tipo de Municipalidad, para tener una inversión en la infraestructura, de esta forma tener mejor servicio público.

#### **4.5.2. Prueba de hipótesis específica 01**

**H1:** Existe relación significativa entre la dimensión presupuesto y la gestión presupuestaria de los centros poblados de la Municipalidad Provincial de Puno - 2023.

**H0:** No existe relación significativa entre la dimensión presupuesto y la gestión presupuestaria de los centros poblados de la Municipalidad Provincial de Puno - 2023.

**Tabla 19:** Prueba de hipótesis estadísticas de la dimensión presupuesto y la gestión presupuestaria de los centros poblados de la Municipalidad Provincial de Puno - 2023.

<b>Correlaciones</b>				
<b>Rho de spearman</b>			<b>Dimensión presupuesto</b>	<b>Gestión presupuestaria</b>
			<b>Dimensión presupuesto</b>	Coeficiente de correlación
		Sig. (bilateral)		0.000
		<b>N</b>	<b>24</b>	<b>24</b>
	<b>Gestión presupuestaria</b>	Coeficiente de correlación	0.835	1.000
		Sig. (bilateral)	0.000	
		<b>N</b>	<b>24</b>	<b>24</b>

**Interpretación:**

El valor de Rho de Spearman (0,835), corresponde a una correlación positiva muy fuerte con  $p$  (significancia bilateral) = 0,000 menor a 0,05 se rechaza la hipótesis nula y acepta la hipótesis alterna, donde se puede asegurar que existe relación significativa entre la dimensión presupuesto y la gestión presupuestaria de los centros poblados de la Municipalidad Provincial de Puno - 2023.

#### 4.5.3. Prueba de hipótesis específica 02

**H1:** Existe relación significativa entre la dimensión sistema nacional de presupuesto y la gestión presupuestaria de los centros poblados de la Municipalidad Provincial de Puno - 2023.

**H0:** No existe relación significativa entre la dimensión sistema nacional de presupuesto y la gestión presupuestaria de los centros poblados de la Municipalidad Provincial de Puno - 2023.

**Tabla 20:** Prueba de hipótesis estadísticas entre la dimensión sistema nacional de presupuesto y la gestión presupuestaria de los centros poblados de la Municipalidad Provincial de Puno - 2023.

<b>Correlaciones</b>				
<b>Rho de Spearman</b>			<b>Sistema nacional de presupuesto</b>	<b>Gestión presupuestaria</b>
	<b>Sistema nacional de presupuesto</b>	Coeficiente de correlación	1.000	0.672
		Sig. (bilateral)		0.000
		<b>N</b>	<b>24</b>	<b>24</b>
	<b>Gestión presupuestaria</b>	Coeficiente de correlación	0.672	1.000
		Sig. (bilateral)	0.000	
		<b>N</b>	<b>24</b>	<b>24</b>

#### **Interpretación:**

El valor de Rho de Spearman (0,672) corresponde a una correlación positiva considerable con  $p$  (significancia bilateral) = 0,000 menor a 0,05 se rechaza la hipótesis nula y se acepta la hipótesis alterna, donde se puede asegurar que existe relación significativa

entre la dimensión sistema nacional de presupuesto y la gestión presupuestaria de los centros poblados de la Municipalidad Provincial de Puno - 2023.

## CONCLUSIONES

**PRIMERA:** En relación al objetivo general y luego de ser analizados los resultados obtenidos, se concluye la existencia de una influencia alta y significativa dada por un coeficiente de correlación de Spearman de 0,751 entre la asignación y generación de recursos sobre gestión presupuestaria, es decir que a mayor asignación y generación de recursos que presenten los centros poblados de la Municipalidad Provincial de Puno mayor será gestión presupuestaria.

**SEGUNDA:** En relación al primer objetivo específico, luego de ser analizados los resultados obtenidos, se concluye que la dimensión presupuesto y la gestión presupuestaria de los centros poblados de la Municipalidad Provincial de Puno, tienen un coeficiente de correlación Spearman de ( $Rho=0,835$ ), con un nivel de significancia de  $p=0,000$  ( $p < 0,05$ ), siendo una relación alta.

**TERCERA:** En relación al segundo objetivo específico, luego de ser analizados los resultados obtenidos, se concluye que la dimensión sistema nacional de presupuesto y la gestión presupuestaria de los centros poblados de la Municipalidad Provincial de Puno, tienen un coeficiente de correlación Spearman de ( $Rho=0,672$ ), con un nivel de significancia de  $p=0,000$  ( $p < 0,05$ ), siendo una relación moderada.

## RECOMENDACIONES

**PRIMERA:** Se debe efectuarse una reforma constitucional seguido por un cambio en el ordenamiento territorial, considerándose les a las municipalidades de los Centros Poblados en la estructura administrativa del Estado Peruano, otorgándoles transferencias de asignación presupuestal en forma directa del Gobierno Nacional en la posibilidad que se les asigne funciones objetivas designadas por el congreso de la República y no las delegadas por una Ordenanza Municipal, solo de esa forma se lograría cumplir eficientemente la prestación de los servicios públicos para satisfacer las necesidades de la población.

**SEGUNDA:** Se recomienda al parlamento de la república, que evalúe la ley orgánica de municipalidades y no diferencie a los Gobiernos Locales con las Municipalidades de Centros Poblados, teniendo en cuenta que el objetivo del Estado es lograr el desarrollo integral, satisfaciendo las necesidades de la población.

**TERCERA:** Se recomienda establecer mejor los instrumentos de gestión que permitan una adecuada planificación presupuestal para la oportuna transferencia financiera en Centros Poblados para buscar su autonomía en su gestión el cual evite la limitación de un determinado monto.

## BIBLIOGRAFÍA

- Araujo, M., Moraga, C., Chapman, E., & Barreto, J. (2016). Intervenciones para mejorar el acceso a los servicios de salud de los pueblos indígenas en las Américas. *Rev Panam Salud Publica*.
- Astudillo, L. A., & Delgado, K. I. (2018). Evaluación al ciclo presupuestario del Gobierno Autónomo Descentralizado del cantón Chordeleg período 2016 [bachelorThesis]. <http://dspace.ucuenca.edu.ec/handle/123456789/30375>
- Banda, P. R. (2018). Ausentismo de la participación ciudadana en la gestión del desarrollo local en la Municipalidad Distrital de Anco Huallo (Apuurimac), entre los años 2007-2013 [Tesis de pregrado, Pontificia Universidad Católica del Perú]. <http://hdl.handle.net/20.500.12404/11978>
- Chata, J. E. (2018). El presupuesto de inversión pública basado en resultados y su relación con la gestión estratégica de los Gobiernos Municipales de la Región Puno períodos: 2015 – 2016 [Tesis de maestría, Universidad Nacional del Altiplano]. <https://repositorio.unap.edu.pe/handle/20.500.14082/8472>
- Decreto Legislativo N.º 1440, 16 (2018). <https://www.gob.pe/institucion/mef/normas-legales/201360-1440>
- García, D. (2021). Transferencias financieras y su influencia en calidad de gestión de centros poblados—Municipalidad Provincial de Huaraz—2020 [Tesis de pre grado, Universidad San Pedro]. <http://repositorio.usanpedro.edu.pe//handle/20.500.129076/19443>
- Hernández, R. (2014). (15) (PDF) Metodología de la investigación—Hernandez, Fernandez y Baptista (2010) | Yeisson Fabian Perez Martinez—Academia.edu (Sexta edición, Vol. 9). McGraw-Hill. [https://www.academia.edu/25455344/Metodolog%C3%ADa\\_de\\_la\\_investigaci%C3%B3n\\_Hernandez\\_Fernandez\\_y\\_Baptista\\_2010\\_](https://www.academia.edu/25455344/Metodolog%C3%ADa_de_la_investigaci%C3%B3n_Hernandez_Fernandez_y_Baptista_2010_)
- INEI. (2022). Directorio Nacional de Municipalidades Provinciales, Distritales y de Centros Poblados 2023.



<https://www.gob.pe/institucion/inei/informes-publicaciones/4274193-directorio-nacional-de-municipalidades-provinciales-distritales-y-de-centros-poblados-2023>

León, M. del C. (2021). Los recursos presupuestales y su influencia en la prestación de servicios públicos del centro poblado Comunidad Nativa Kechwa Wayku 2020 [Tesis de pregrado, Universidad César Vallejo].  
<https://repositorio.ucv.edu.pe/handle/20.500.12692/71383>

Ley N.º 27972 - Ley Orgánica de Municipalidades (2023).  
<https://www.gob.pe/institucion/munivillaelsalvador/normas-legales/4886882-27972-ley-organica-de-municipalidades>

Ley que modifica la Ley 27972, Ley Orgánica de Municipalidades, respecto de las municipalidades de centros poblados, modificada por la Ley 30937, y la Ley 28440, Ley de Elecciones de Autoridades Municipales de Centros Poblados - LEY - N° 31079 - CONGRESO DE LA REPÚBLICA (2020).  
<http://busquedas.elperuano.pe/dispositivo/NL/1907435-2>

Luna, W. K. (2021). Los proyectos del presupuesto de inversión pública en el sector infraestructura de recursos hídricos del departamento de La Paz. Periodo. 2006-2018 [Tesis de maestría, Universidad Mayor de San Andrés].  
<http://repositorio.umsa.bo/xmlui/handle/123456789/27028>

Matencio, R. R. (2021). Recursos presupuestales y su influencia en la gestión municipal de los centros poblados de la provincia de Chanchamayo 2021 [Tesis pre grado, Universidad de San Martín de Porres].  
<https://repositorio.usmp.edu.pe/handle/20.500.12727/10384>

Mena, M. (2020). Bolivia: Pueblos indígenas aislados e indefensos ante el coronavirus. Noticias ambientales.  
<https://es.mongabay.com/2020/04/bolivia-pueblos-indigenas-coronavirus-covid-19-salud/>

Ministerio de Economía y Finanzas. (2020). Presupuesto Público.  
[https://www.mef.gob.pe/es/?option=com\\_content&language=es-ES&Itemid=1007](https://www.mef.gob.pe/es/?option=com_content&language=es-ES&Itemid=1007)

51&lang=es-ES&view=category&id=655%20(Accessed:%2031%20January%202023).

Navarro, C. (2017). Influencia del control ambiental y conciencia ambiental en la conducta ecológica de los pobladores del distrito de Sauce—San Martín, 2016 [Tesis de pre grado, Universidad Nacional de San Martín. Fondo Editorial]. <http://repositorio.unsm.edu.pe/handle/11458/2674>

NU.CEPAL. (2021). Balance preliminar de las Economías de América Latina y el Caribe 2020. Comisión Económica para América Latina y el Caribe. <https://www.cepal.org/es/publicaciones/46501-balance-preliminar-economias-america-latina-caribe-2020>

Parra, A. (2019, abril 10). ¿Cuál es el coeficiente de correlación de Spearman? QuestionPro.

<https://www.questionpro.com/blog/es/coeficiente-de-correlacion-de-spearman/>

Saavedra, R. C. (2018). “El Principio De Subsidiariedad Y La Asignación De Recursos A La Municipalidad Del Centro Poblado Las Delicias En El Año 2017.” [Tesis de pregrado, Universidad César Vallejo]. <https://repositorio.ucv.edu.pe/handle/20.500.12692/36500>

Sánchez, y Reyes. (2015). Metodología y Diseños en la Investigación Científica. [https://www.academia.edu/78002369/METODOLOG%3%8DA\\_Y\\_DISE%3%91OS\\_EN\\_LA\\_INVESTIGACI%3%93N\\_CIENT%3%8DFICA](https://www.academia.edu/78002369/METODOLOG%3%8DA_Y_DISE%3%91OS_EN_LA_INVESTIGACI%3%93N_CIENT%3%8DFICA)

Talavera, M. A., & Horna, M. E. (2018). Asignación Presupuestal a las Municipalidades de los Centros Poblados de la Provincia de Chepén y su Influencia en la Prestación de los Servicios Públicos Delegados [Tesis de pregrado, Universidad César Vallejo]. <https://repositorio.ucv.edu.pe/handle/20.500.12692/29435>

Zamata, E. (2018). Ejecución de la gestión financiera y presupuestal de la municipalidad provincial de Carabaya – Macusani, región Puno- periodo 2017 [Tesis de pre grado, Universidad Católica Los Ángeles de Chimbote]. <https://repositorio.uladech.edu.pe/handle/20.500.13032/2953>

## ANEXOS

**Anexo 01:** Matriz de consistencia

**TÍTULO:** LA ASIGNACIÓN Y GENERACIÓN DE RECURSOS QUE INFLUYE EN LA GESTIÓN PRESUPUESTARIA DE LOS POBLADOS DE LA MUNICIPALIDAD PROVINCIAL DE PUNO 2023.

PROBLEMA	OBJETIVO	HIPÓTESIS	VARIABLES	DIMENSIONES	INSTRUMENTOS	TÉCNICA DE PROCESAMIENTO DE DATOS
<p><b>PROBLEMA GENERAL</b></p> <p>¿Cómo la asignación y generación de recursos influye en la gestión presupuestaria de los centros de la Municipalidad Provincial de Puno - 2023?</p>	<p><b>OBJETIVO GENERAL</b></p> <p>Analizar cómo la asignación y generación de recursos influye en el cumplimiento en la gestión presupuestaria de los centros poblados de la Municipalidad Provincial de Puno - 2023.</p>	<p><b>HIPÓTESIS GENERAL</b></p> <p>La asignación y generación de recursos influye significativamente en la gestión presupuestaria de los centros poblados de la Municipalidad Provincial de Puno - 2023.</p>	<p><b>Independiente:</b></p> <p>Asignación y generación de recursos</p>	<p>Presupuesto</p> <p>Sistema Nacional de Presupuesto</p>	<p>Técnica:</p> <p>Encuesta</p> <p>Instrumento: Cuestionario</p>	<p><b>Estadística:</b></p> <p>Programa Spss.</p> <p>Microsoft Excel</p>
<p><b>PROBLEMA ESPECÍFICOS</b></p> <p>¿Cuál es la relación que existe entre la dimensión</p>	<p><b>OBJETIVO ESPECÍFICOS</b></p> <p>Evaluar la relación que existe entre la</p>	<p><b>HIPÓTESIS ESPECÍFICOS</b></p> <p>Existe relación significativa entre la</p>	<p><b>Dependiente:</b></p> <p>Gestión presupuestaria</p>	<p>Servicios Municipalidad del Centro Poblado</p>	<p>Técnica:</p> <p>Encuesta</p> <p>Instrumento: Cuestionario</p>	<p><b>Representación:</b></p> <p>- Gráficos.</p> <p>- Tablas</p>

<p>presupuesto en la gestión presupuestaria de los centros poblados de la Municipalidad Provincial de Puno - 2023?</p> <p>¿Cuál es la relación que existe entre la dimensión nacional de presupuesto en la gestión presupuestaria de los centros poblados de la Municipalidad Provincial de Puno - 2023?</p>	<p>dimensión presupuesto en la gestión presupuestaria de los centros poblados de la Municipalidad Provincial de Puno - 2023.</p> <p>Evaluar la relación que existe entre la dimensión nacional de presupuesto en la gestión presupuestaria de los centros poblados de la Municipalidad Provincial de Puno - 2023.</p>	<p>dimensión presupuesto y la gestión presupuestaria de los centros poblados de la Municipalidad Provincial de Puno - 2023.</p> <p>Existe relación significativa entre la dimensión nacional de presupuesto y la gestión presupuestaria de los centros poblados de la Municipalidad Provincial de Puno - 2023.</p>			
--	---	--	--	--	--

## Anexo 02: Cuestionario para Asignación y generación de recursos

Centro Poblado: \_\_\_\_\_

Nombres y apellidos: \_\_\_\_\_

Cargo: \_\_\_\_\_

Datos generales:

Ubicación geográfica	Resolución de creación	Fecha de creación	Población

1.- La administración de la Municipalidad de Centro Poblado: ¿Cuentan con algún instrumento de gestión municipal (PEI, POI, ROF, MOF, CAP, RIC, TUPA)?

Todos	Casi todos	Algunos	Al menos uno	Ninguno

2.- ¿Rinden cuentas de su gestión a la población? ¿Con qué frecuencia?

Frecuentemente	A menudo	A veces	Rara vez	Nunca

3.- ¿Entregan información mensual a la Municipalidad sobre las recaudaciones que realizan?

Frecuentemente	A menudo	A veces	Rara vez	Nunca

4.- ¿Cuáles son sus principales problemas administrativos?

Seguridad	Compromiso	Dirección	Personal	Infraestructura

5.- ¿Consideran que la transferencia directa de recursos del Foncomun a la Municipalidad de Centro Poblado es lo más apropiado?

Muy apropiada	A apropiada	Medianamente apropiada	Poco apropiada	Inapropiada

--	--	--	--	--

6.- ¿Considera que la gestión municipal tiene capacidad de generar recursos por la Municipalidad de centro poblado?

Muy de acuerdo	De acuerdo	Indiferente	En desacuerdo	Muy en desacuerdo

7.- ¿Considera que la Municipalidad de centro poblado cuenta con delegación de facultades suficientes?

Muy suficiente	Suficiente	Medianamente suficiente	Poco suficiente	Insuficiente

8.- Recursos y personal de la Municipalidad de Centro Poblado

Transferencias mensuales			Recaudación	Número de trabajadores
Para la prestación de servicios	Para pago del personal	Para proyectos de inversión	directa mensual aproximada	

9.- ¿Son suficientes los recursos que reciben para poder ejercer sus funciones?

Muy suficiente	Suficiente	Medianamente suficiente	Poco suficiente	Insuficiente

10.- ¿Son suficientes los recursos para solventar los gastos de gestión de los miembros del Concejo?

Muy suficiente	Suficiente	Medianamente suficiente	Poco suficiente	Insuficiente

**Anexo 03:** Cuestionario para Gestión presupuestaria.

1.- En caso de que los recursos se destinen a la ejecución de algún proyecto, ¿Son suficientes dichos recursos?

Muy suficiente	Suficiente	Medianamente suficiente	Poco suficiente	Insuficiente

2.- ¿Es suficiente el número de trabajadores para cumplir con sus funciones?

Muy suficiente	Suficiente	Medianamente suficiente	Poco suficiente	Insuficiente

3.- ¿La infraestructura de que disponen es apropiada?

Muy apropiada	Apropiada	Medianamente apropiada	Poco apropiada	Inapropiada

4.- ¿Cree que los servicios que presta la Municipalidad están siendo prestados de manera adecuada?

Muy adecuada	Adecuada	Medianamente adecuada	Poco adecuada	Inadecuada

5.- ¿Cuál sería su rol en la promoción del desarrollo en sus ámbitos (servicios públicos básicos, protección y conservación del medio ambiente, desarrollo económico de su localidad, participación vecinal, servicios sociales, terrenos y los predios de su localidad)?

Todos	Casi todos	Algunos	Al menos uno	Ninguno

6.- ¿Considera que la municipalidad del centro poblado cuenta con autonomía económica, política y administrativa?



Muy de acuerdo	De acuerdo	Indiferente	En desacuerdo	Muy en desacuerdo

7.- ¿Considera que el logro de las metas presupuestarias del Centro Poblado es lo apropiado?

Muy apropiada	Apropiada	Medianamente apropiada	Poco apropiada	Inapropiada

8.- ¿Considera que la municipalidad del centro poblado debe ejecutar obras y proyectos de desarrollo de manera directa y autónoma?

Muy de acuerdo	De acuerdo	Indiferente	En desacuerdo	Muy en desacuerdo

9.- ¿Considera que la municipalidad del centro poblado cuenta con capacidad de ejecución del presupuesto de gastos?

Muy de acuerdo	De acuerdo	Indiferente	En desacuerdo	Muy en desacuerdo

10.- ¿Considera que la Municipalidad de centro poblado tiene las capacidades técnicas y recursos humanos suficientes para satisfacer las necesidades de la población?

Muy de acuerdo	De acuerdo	Indiferente	En desacuerdo	Muy en desacuerdo

## Anexo 04: Validación de instrumento

### ANEXO 01

**Señores:**

**Coordinación de Investigación  
Universidad Privada San Carlos de Puno**

Presente:

Asunto: Validación y viabilidad de Instrumento a través de JUICIOS DE EXPERTOS de proyecto de Tesis.

Es grato dirigirme con ustedes, para expresarle un cordial saludo y hacer de su conocimiento que **Hilda Apaza Jahuirá**, bachiller de la Universidad Privada San Carlos - Escuela profesional de Contabilidad y Finanzas, ha realizado el proyecto de investigación (tesis) titulado: **"LA ASIGNACIÓN Y GENERACIÓN DE RECURSOS QUE INFLUYE EN LA GESTIÓN PRESUPUESTARIA DE LOS CENTRO POBLADOS DE LA MUNICIPALIDAD PROVINCIAL DE PUNO, PERIODO 2021"**, por lo que damos la factibilidad correspondiente.

Cabe precisar que expediente de validación contiene:

- Matriz de Consistencia
- Operacionalización de las Variables
- Instrumento de Investigación

Estando el presente trabajo conforme y apto para ser sometido a evaluación por los miembros del jurado.



**MSc. CPC. Dante J. Quispe Choque**  
Mat 0695 - Reg. Audit. Indep. 054  
Colegio de Contadores Públicos de Puno

Docente - Asesor

**Anexo 05:** Panel fotográfico

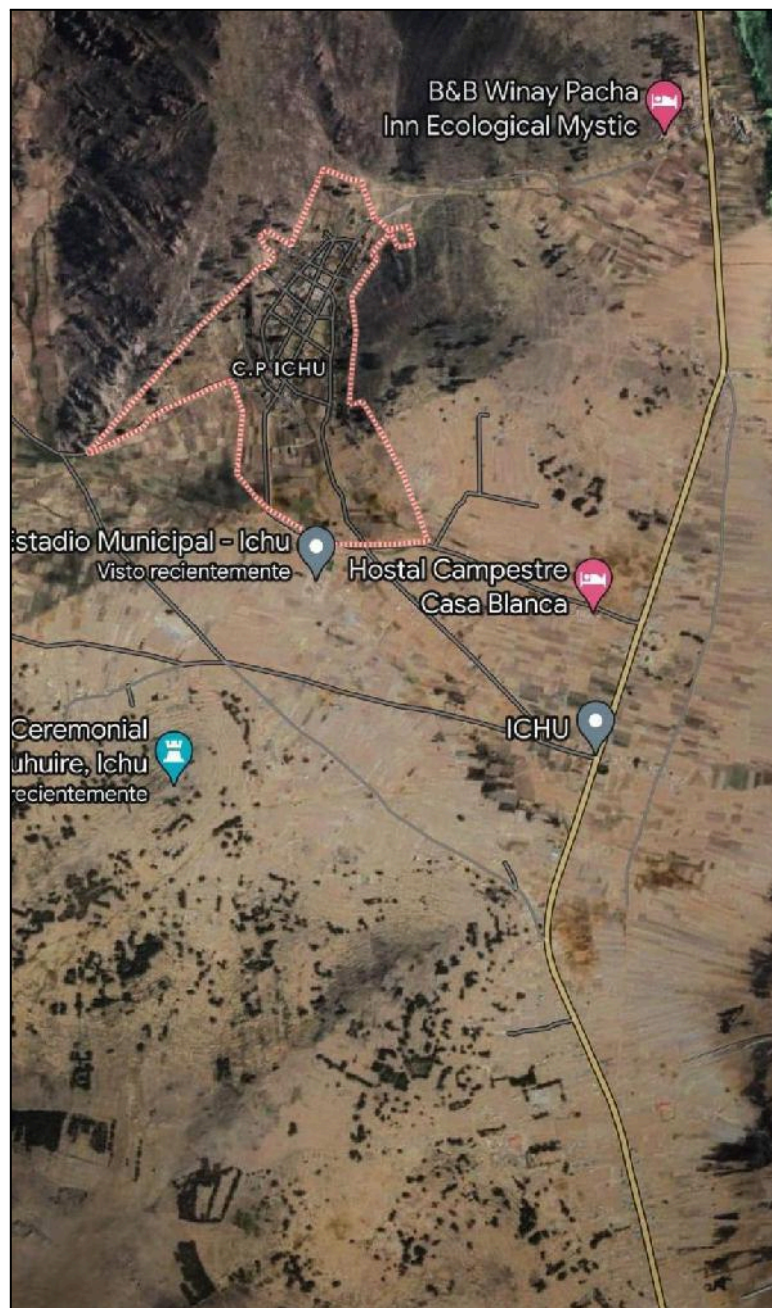

**Figura 08:** Mapa de ubicación del centro poblado de Ichu.



**Figura 09:** Llegada a la Municipalidad C.P de Ichu.



**Figura 10:** Aplicación de la encuesta al personal de renta y recaudación de la Municipalidad C.P de Ichu.



**Figura 11:** Aplicación de la encuesta al tesorero de la Municipalidad C.P de Ichu.

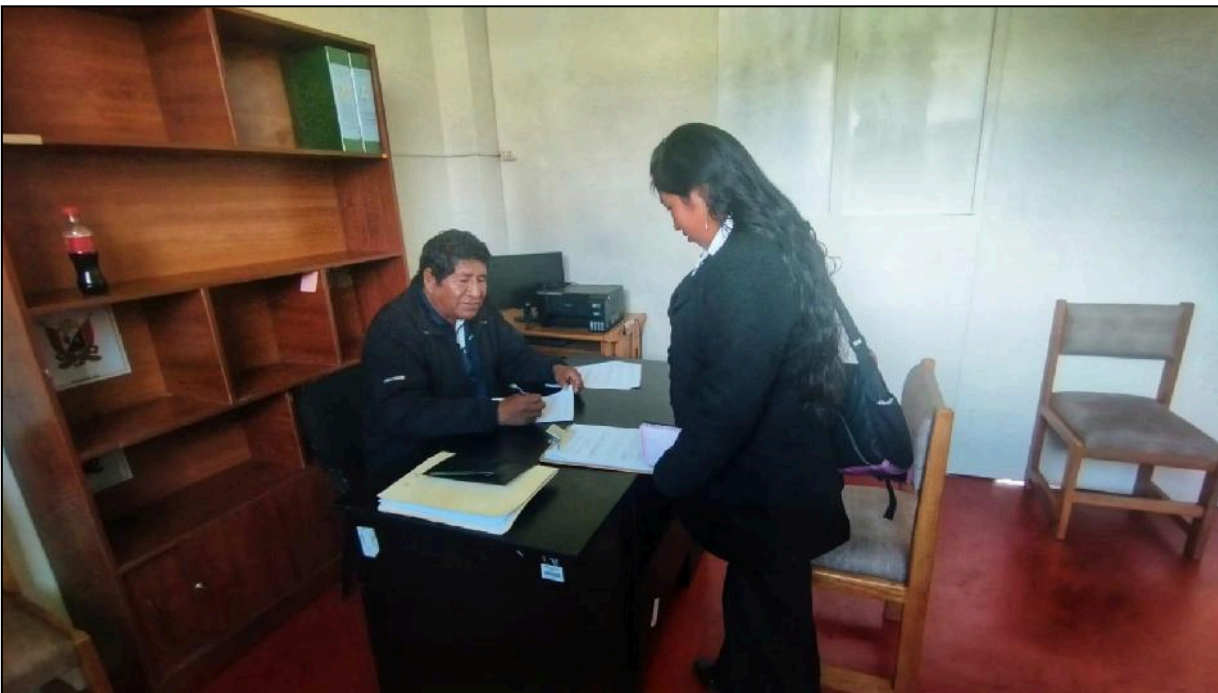

**Figura 12:** Aplicación de la encuesta al Alcalde de la Municipalidad C.P de Ichu.

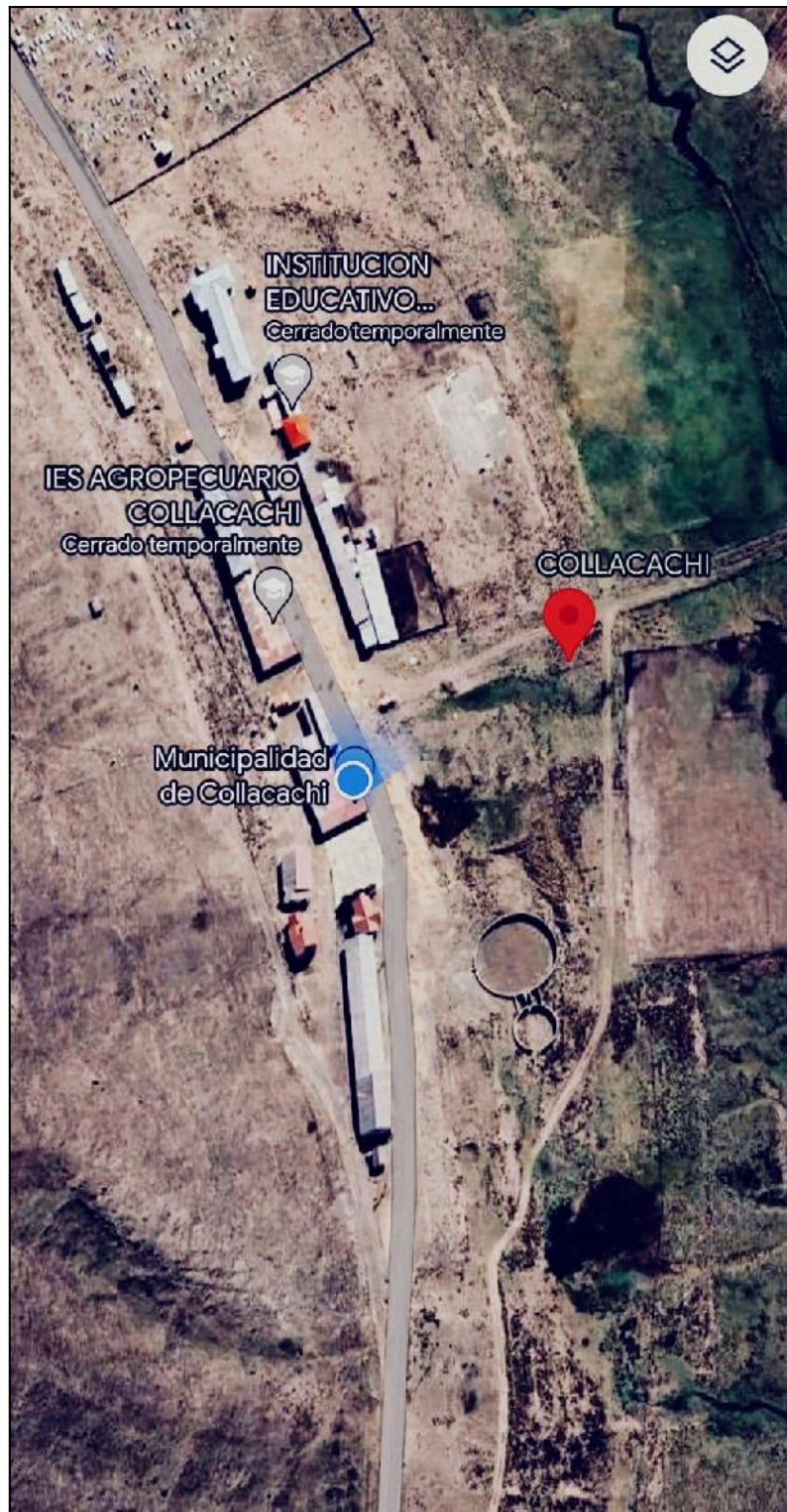

**Figura 13:** Mapa de ubicación del centro poblado de Collacachi.



**Figura 14:** Llegada a la Municipalidad C.P de Collacachi.

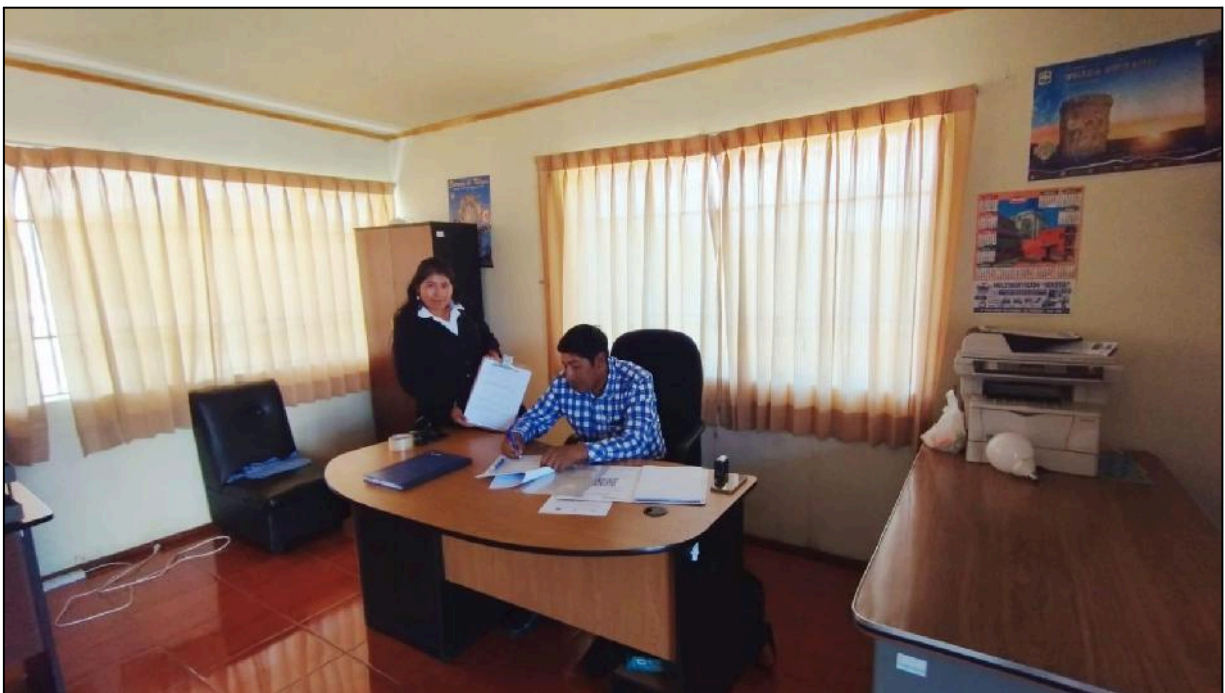





**Figura 15:** Aplicación de la encuesta al Alcalde de la C.P de Collacachi.



**Figura 16:** Aplicación de la encuesta a la secretaria de la C.P de Collacachi.



Figura 17: Mapa de ubicación del centro poblado de Salcedo.



**Figura 18:** Llegada a la Municipalidad de Salcedo.

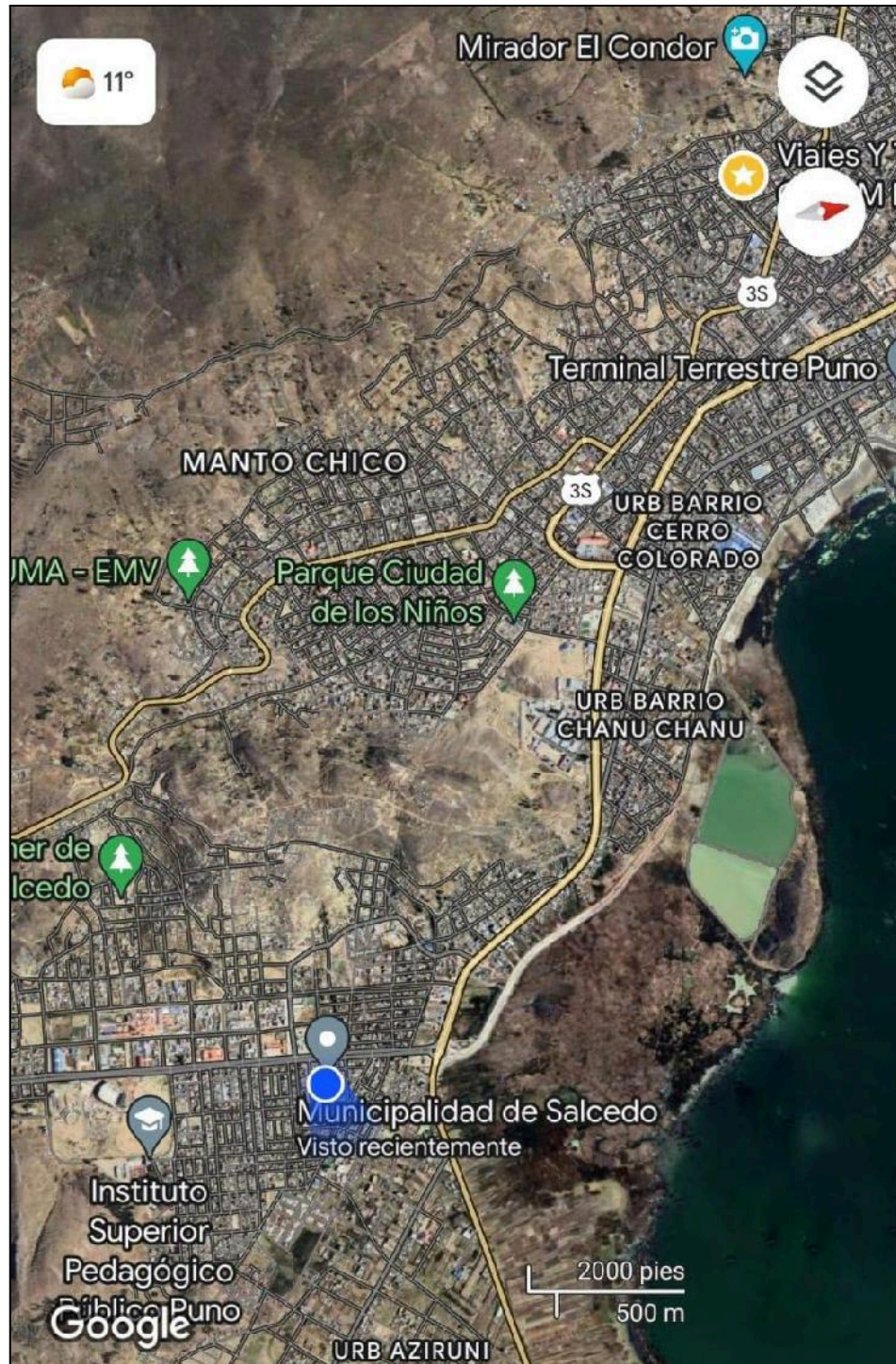
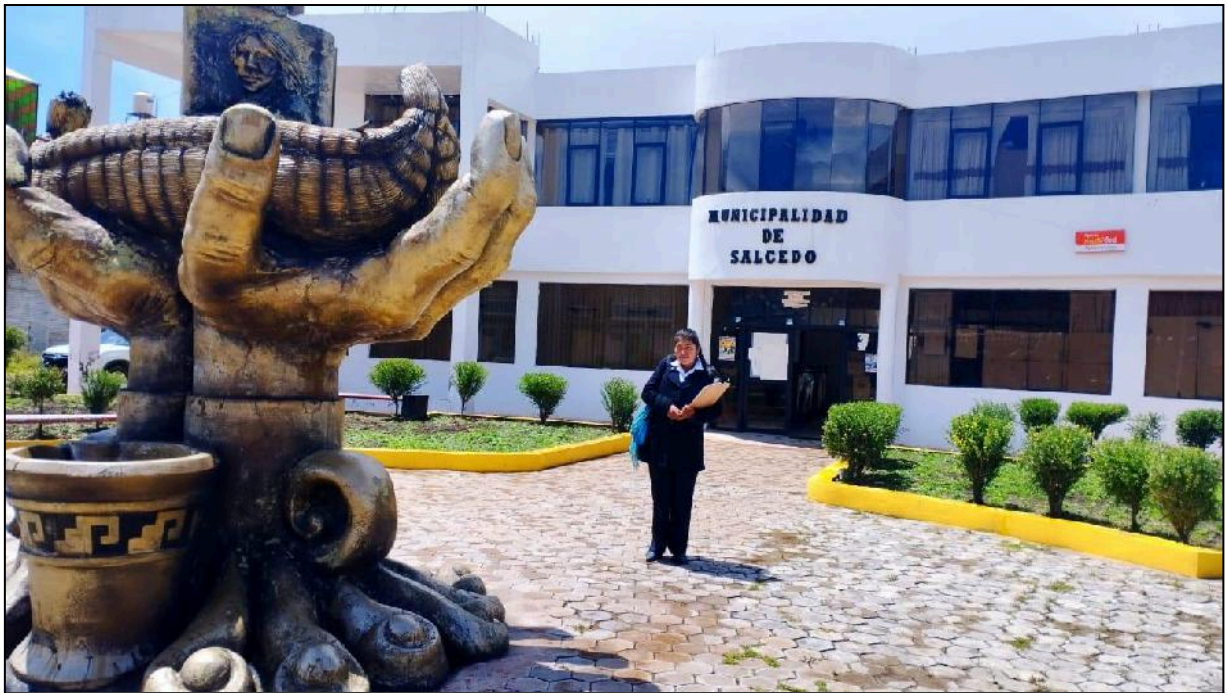

**Figura 19:** Aplicación de la encuesta a las contadoras de la C.P de Salcedo.



**Figura 20:** Aplicación de la encuesta al Alcalde de la Municipalidad de Salcedo.



Figura 21: Mapa de ubicación del centro poblado de Alto Puno.



**Figura 22:** Llegada a la Municipalidad de Alto Puno.

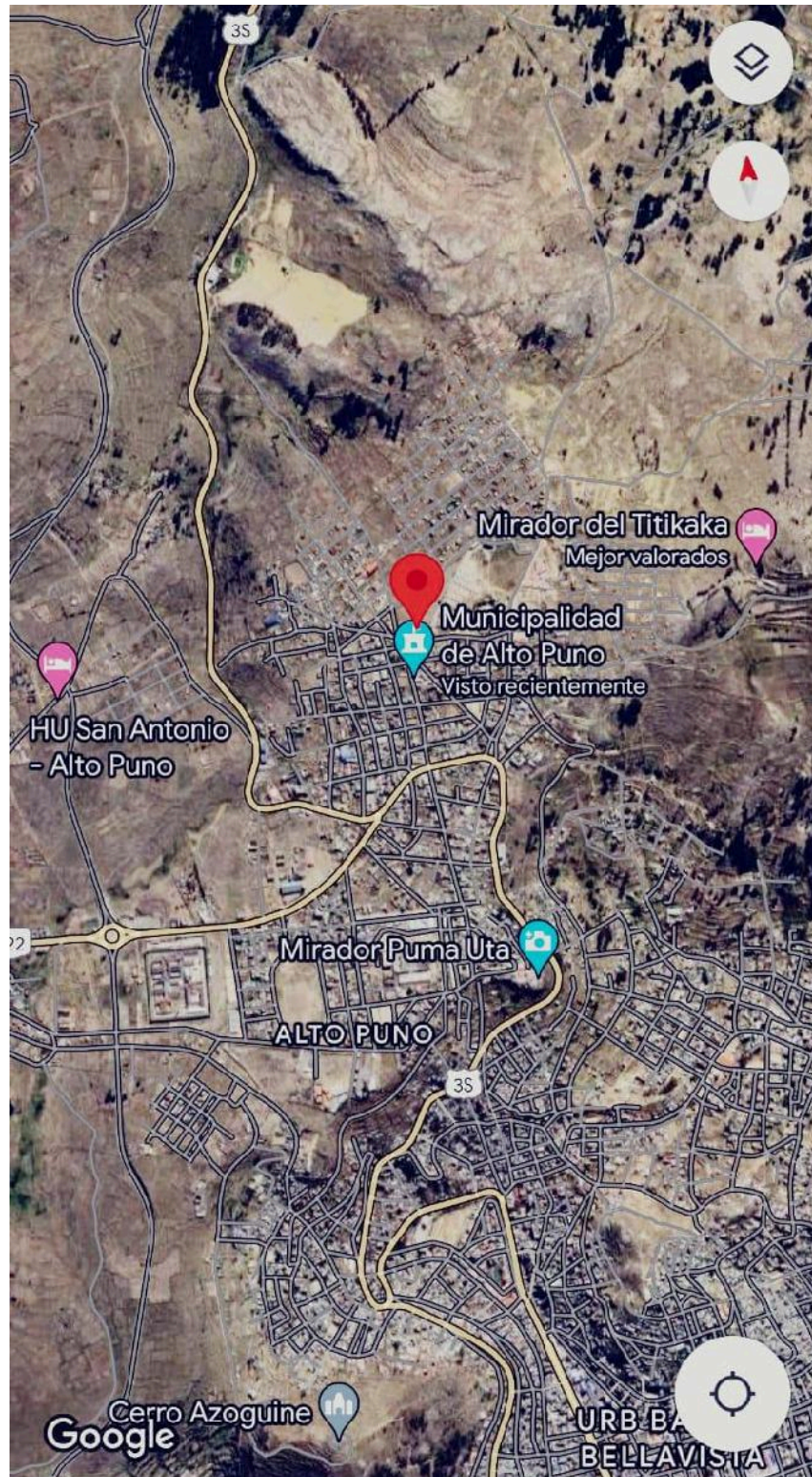
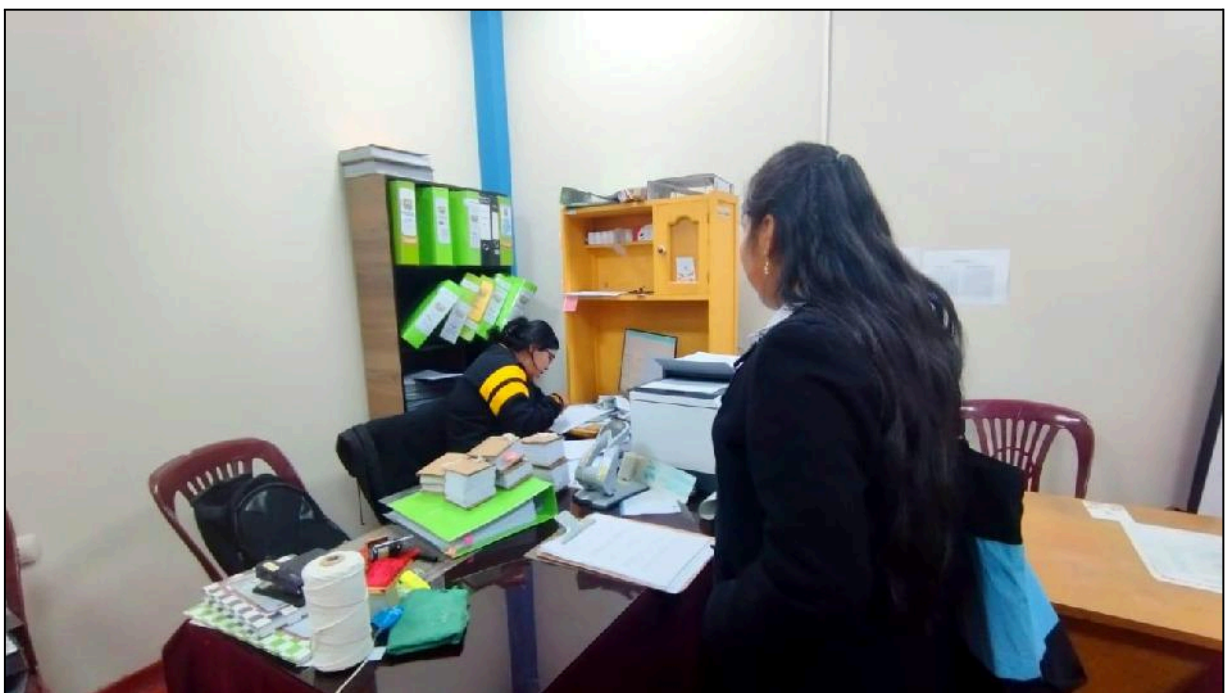

**Figura 23:** Aplicación de la encuesta a la tesorera de la Municipalidad de Alto Puno.



**Figura 24:** Aplicación de la encuesta en el área de registro civil de la Municipalidad de Alto Puno.



**Figura 25:** Aplicación de la encuesta al administrador de la Municipalidad de Alto Puno.



**Figura 26:** Aplicación de la encuesta al Alcalde de la Municipalidad de Alto Puno.



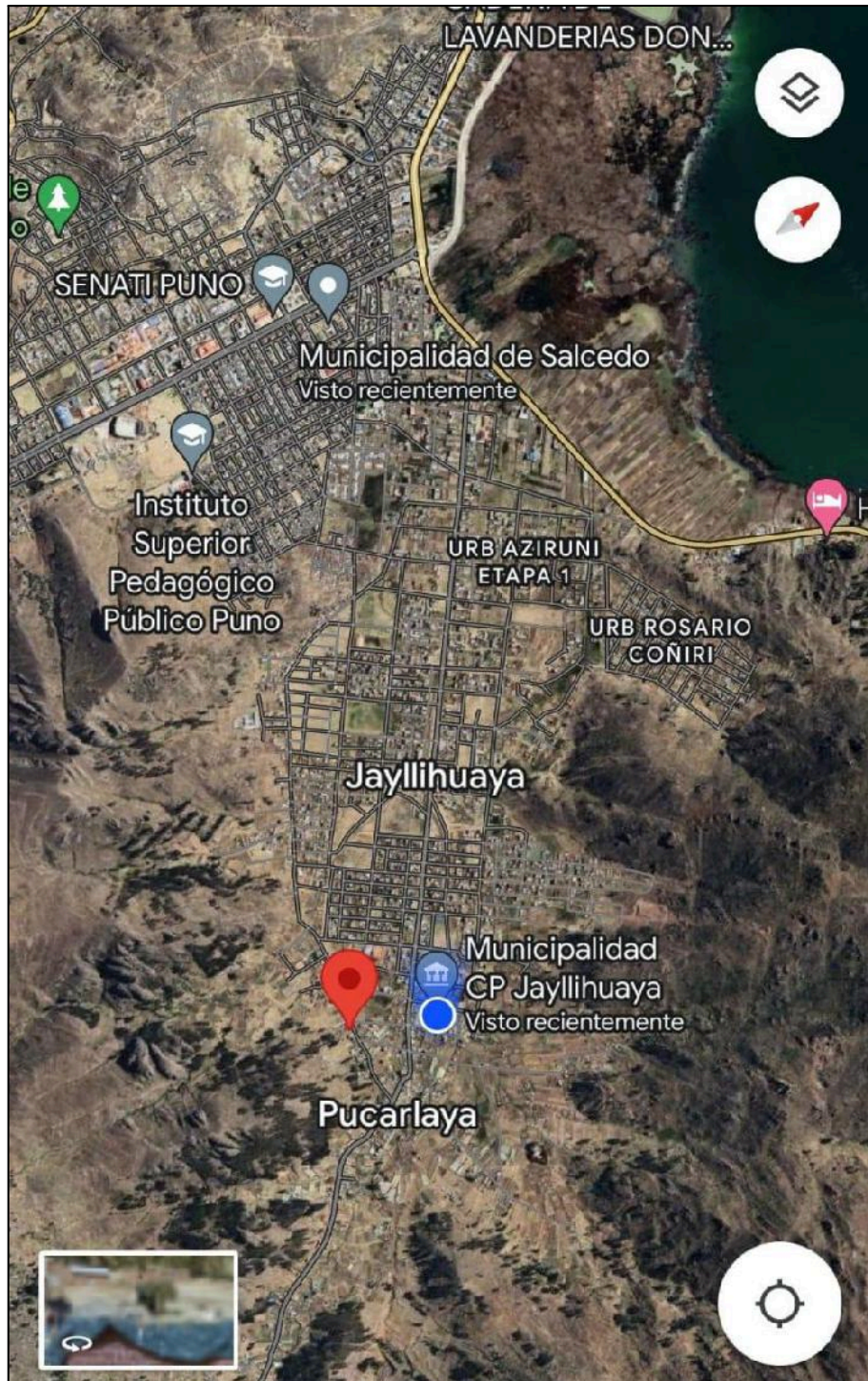

**Figura 27:** Mapa de ubicación del centro poblado de Jayllihuaya.



**Figura 28:** Llegada a la Municipalidad de C.P. Jayllihuaya.



**Figura 29:** Aplicación de la encuesta en el área renta de la Municipalidad de C.P. Jayllihuaya.



**Figura 30:** Aplicación de la encuesta en el área de registro civil de la Municipalidad de C.P. Jayllihuaya.





**Figura 31:** Aplicación de la encuesta al Alcalde de la Municipalidad de C.P. Jayllihuaya.



Figura 32: Mapa de ubicación del centro poblado de Uros Chulluni.



**Figura 33:** Llegada a la Municipalidad de C.P. Turístico Uros Chulluni.

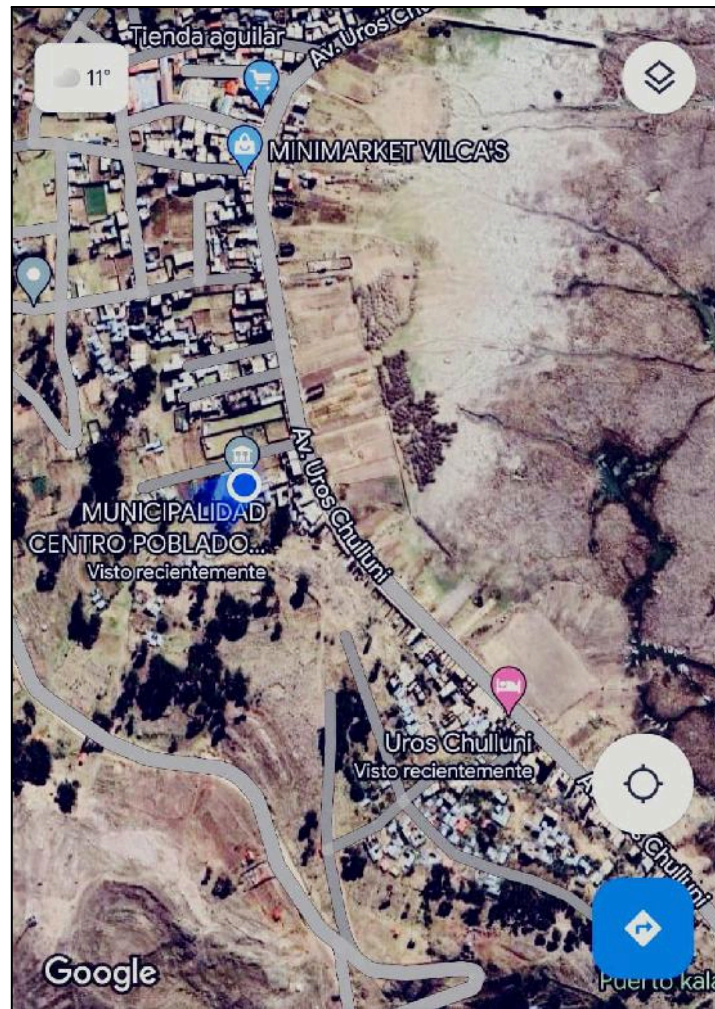

**Figura 34:** Aplicación de la encuesta en el área de renta de la Municipalidad de C.P. Turístico Uros Chulluni.



**Figura 35:** Aplicación de la encuesta al secretario de la Municipalidad de C.P. Turístico Uros Chulluni.



**Figura 36:** Aplicación de la encuesta al Alcalde de la Municipalidad de C.P. Turístico Uros Chulluni.

**Anexo 06: Llenado del cuestionario en la Municipalidad de C.P. Jayllihuaya.**

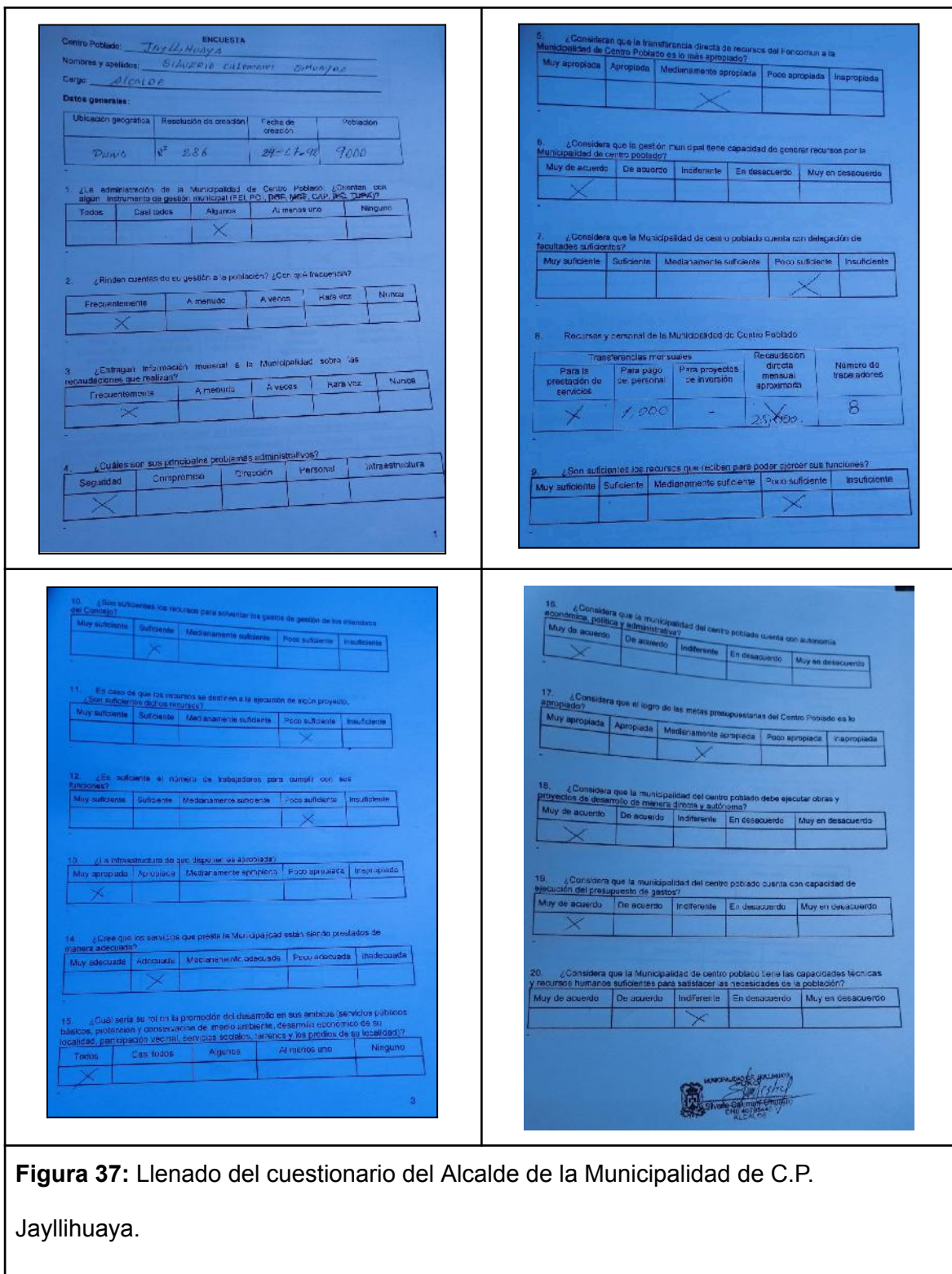

**ENCUESTA**  
Centro Poblado: Jayllihuaya  
Nombres y apellidos: SILVIA CARMEN ORTIZ  
Cargo: ALCALDE

**Datos generales:**

Ubicación geográfica	Resolución de creación	Fecha de creación	Población
<u>DUNO</u>	<u>N° 286</u>	<u>24-11-98</u>	<u>7000</u>

1. ¿La administración de la Municipalidad de Centro Poblado cuenta con algún instrumento de gestión municipal (EEL, PO, PDR, MGE, CAP, PSC, TDR)?

Todos	Casi todos	Algunos	A menos uno	Ninguno
		<input checked="" type="checkbox"/>		

2. ¿Rinden cuentas de su gestión a la población? ¿Con qué frecuencia?

Frecuentemente	A menudo	A veces	Rara vez	Nunca
<input checked="" type="checkbox"/>				

3. ¿Entregan información mensual a la Municipalidad sobre las recaudaciones que realizan?

Frecuentemente	A menudo	A veces	Rara vez	Nunca
<input checked="" type="checkbox"/>				

4. ¿Cuáles son sus principales problemas administrativos?

Seguridad	Compromiso	Ortodoxia	Personal	Infraestructura
<input checked="" type="checkbox"/>				

5. ¿Considera que la transferencia directa de recursos del Fondecomu a la Municipalidad de Centro Poblado es lo más apropiado?

Muy apropiada	Apropiada	Mediamente apropiada	Poco apropiada	Inapropiada
		<input checked="" type="checkbox"/>		

6. ¿Considera que la gestión municipal tiene capacidad de generar recursos por la Municipalidad de centro poblado?

Muy de acuerdo	De acuerdo	Indiferente	En desacuerdo	Muy en desacuerdo
<input checked="" type="checkbox"/>				

7. ¿Considera que la Municipalidad de centro poblado cuenta con delegación de facultades suficientes?

Muy suficiente	Suficiente	Mediamente suficiente	Poco suficiente	Insuficiente
			<input checked="" type="checkbox"/>	

8. Recursos y personal de la Municipalidad de Centro Poblado

Transferencias mensuales	Recaudación directa mensual aproximada	Número de trabajadores
Para la prestación de servicios: <input checked="" type="checkbox"/>	Para pago de personal: <u>1,000</u>	Para proyectos de inversión: <u>-</u>
		Recaudación directa mensual aproximada: <u>25,000</u>
		Número de trabajadores: <u>8</u>

9. ¿Son suficientes los recursos que reciben para poder ejercer sus funciones?

Muy suficiente	Suficiente	Mediamente suficiente	Poco suficiente	Insuficiente
			<input checked="" type="checkbox"/>	

10. ¿Son suficientes los recursos para solventar los gastos de gestión de los miembros del Consejo?

Muy suficiente	Suficiente	Mediamente suficiente	Poco suficiente	Insuficiente
	<input checked="" type="checkbox"/>			

11. En caso de que los recursos se destinen a la ejecución de algún proyecto, ¿son suficientes dichos recursos?

Muy suficiente	Suficiente	Mediamente suficiente	Poco suficiente	Insuficiente
			<input checked="" type="checkbox"/>	

12. ¿Es suficiente el número de trabajadores para cumplir con sus funciones?

Muy suficiente	Suficiente	Mediamente suficiente	Poco suficiente	Insuficiente
			<input checked="" type="checkbox"/>	

13. ¿La infraestructura de que dispone es apropiada?

Muy apropiada	Apropiada	Mediamente apropiada	Poco apropiada	Inapropiada
<input checked="" type="checkbox"/>				

14. ¿Cree que los servicios que presta la Municipalidad están siendo prestados de manera adecuada?

Muy adecuada	Adecuada	Mediamente adecuada	Poco adecuada	Inadecuada
	<input checked="" type="checkbox"/>			

15. ¿Cuál sería su rol en la promoción del desarrollo en sus ámbitos: servicios públicos básicos, promoción y organización de emprendimiento, desarrollo económico de su localidad, participación vecinal, servicios sociales, talentos y los predios de su localidad?

Todos	Casi todos	Algunos	A menos uno	Ninguno
<input checked="" type="checkbox"/>				

16. ¿Considera que la municipalidad del centro poblado cuenta con autonomía económica, política y administrativa?

Muy de acuerdo	De acuerdo	Indiferente	En desacuerdo	Muy en desacuerdo
<input checked="" type="checkbox"/>				

17. ¿Considera que el logro de las metas presupuestarias del Centro Poblado es lo apropiado?

Muy apropiada	Apropiada	Mediamente apropiada	Poco apropiada	Inapropiada
		<input checked="" type="checkbox"/>		

18. ¿Considera que la municipalidad del centro poblado debe ejecutar obras y proyectos de desarrollo de manera directa y autónoma?

Muy de acuerdo	De acuerdo	Indiferente	En desacuerdo	Muy en desacuerdo
<input checked="" type="checkbox"/>				

19. ¿Considera que la municipalidad del centro poblado cuenta con capacidad de ejecución del presupuesto de gastos?

Muy de acuerdo	De acuerdo	Indiferente	En desacuerdo	Muy en desacuerdo
<input checked="" type="checkbox"/>				

20. ¿Considera que la Municipalidad de centro poblado tiene las capacidades técnicas y recursos humanos suficientes para satisfacer las necesidades de la población?

Muy de acuerdo	De acuerdo	Indiferente	En desacuerdo	Muy en desacuerdo
		<input checked="" type="checkbox"/>		

MUNICIPALIDAD DE JAYLLIHUAYA  
SECRETARÍA GENERAL  
CALLE BOLIVAR 100  
JAYLLIHUAYA - CUSCO

**Figura 37: Llenado del cuestionario del Alcalde de la Municipalidad de C.P. Jayllihuaya.**



ENCUESTA

Centro Poblado: Jayllihuaya

Nombre y apellidos: Billy Choque Pauc

Cargo: Registro del Estado Civil

Datos generales:

Ubicación geográfica	Resolución de creación	Fecha de creación	Población
<u>Puno</u>	<u>286</u>	<u>24/07/78</u>	<u>9,000</u>

1. ¿La administración de la Municipalidad de Centro Poblado ¿Cuenta con algún instrumento de gestión municipal (PEI, PDI, RGF, MOF, CAP, RC, TUPA)?

Todos	Casi todos	Algunos	Al menos uno	Ninguno
		<input checked="" type="checkbox"/>		

2. ¿Riñen cuente de su gestión a la población? ¿Son que frecuencia?

Frecuentemente	A menudo	A veces	Rara vez	Nunca
<input checked="" type="checkbox"/>				

3. ¿Entregan información mensual a la Municipalidad sobre las recaudaciones que realizan?

Frecuentemente	A menudo	A veces	Rara vez	Nunca
<input checked="" type="checkbox"/>				

4. ¿Cuáles son sus principales problemas administrativos?

Seguridad	Comarismo	Dirección	Personal	Infraestructura
		<input checked="" type="checkbox"/>		

5. ¿Considera que la transferencia directa de recursos del Fincamun a la Municipalidad de Centro Poblado es lo más apropiado?

Muy apropiada	Apropiada	Medianamente apropiada	Poco apropiada	Inapropiada
			<input checked="" type="checkbox"/>	

6. ¿Considera que la gestión municipal tiene capacidad de generar recursos por la Municipalidad de centro poblado?

Muy de acuerdo	De acuerdo	Indiferente	En desacuerdo	Muy en desacuerdo
	<input checked="" type="checkbox"/>			

7. ¿Considera que la Municipalidad de centro poblado cuenta con delegación de facultades suficientes?

Muy suficiente	Suficiente	Medianamente suficiente	Poco suficiente	Insuficiente
		<input checked="" type="checkbox"/>		

8. Recursos y personal de la Municipalidad de Centro Poblado

Para la prestación de servicios	Para pago del personal	Para proyectos de inversión	Recaudación directa mensual aproximada	Número de trabajadores
<input checked="" type="checkbox"/>			<u>25,000</u>	<u>8</u>

9. ¿Son suficientes los recursos que reciben para poder ejercer sus funciones?

Muy suficiente	Suficiente	Medianamente suficiente	Poco suficiente	Insuficiente
			<input checked="" type="checkbox"/>	

10. ¿Son suficientes los recursos para solventar los gastos de gestión de los miembros del Consejo?

Muy suficiente	Suficiente	Medianamente suficiente	Poco suficiente	Insuficiente
			<input checked="" type="checkbox"/>	

11. En caso de que los recursos se destinen a la ejecución de algún proyecto, ¿Son suficientes dichos recursos?

Muy suficiente	Suficiente	Medianamente suficiente	Poco suficiente	Insuficiente
				<input checked="" type="checkbox"/>

12. ¿Es suficiente el número de trabajadores para cumplir con sus funciones?

Muy suficiente	Suficiente	Medianamente suficiente	Poco suficiente	Insuficiente
			<input checked="" type="checkbox"/>	

13. ¿La infraestructura de que disponen es apropiada?

Muy apropiada	Apropiada	Medianamente apropiada	Poco apropiada	Inapropiada
<input checked="" type="checkbox"/>				

14. ¿Cree que los servicios que presta la Municipalidad están siendo prestados de manera adecuada?

Muy adecuada	Adecuada	Medianamente adecuada	Poco adecuada	Inadecuada
	<input checked="" type="checkbox"/>			

15. ¿Cuál sería su rol en la promoción del desarrollo en sus ámbitos (servicios públicos básicos, protección y conservación del medio ambiente, desarrollo económico de su localidad, participación vecinal, servicios sociales, terrenos y los predios de su localidad)?

Todos	Casi todos	Algunos	Al menos uno	Ninguno
<input checked="" type="checkbox"/>				

16. ¿Considera que la municipalidad del centro poblado cuenta con autonomía económica, política y administrativa?

Muy de acuerdo	De acuerdo	Indiferente	En desacuerdo	Muy en desacuerdo
	<input checked="" type="checkbox"/>			

17. ¿Considera que el logro de las metas presupuestarias del Centro Poblado es lo apropiado?

Muy apropiada	Apropiada	Medianamente apropiada	Poco apropiada	Inapropiada
			<input checked="" type="checkbox"/>	

18. ¿Considera que la municipalidad del centro poblado debe ejecutar obras y proyectos de desarrollo de manera directa y autónoma?

Muy de acuerdo	De acuerdo	Indiferente	En desacuerdo	Muy en desacuerdo
<input checked="" type="checkbox"/>				

19. ¿Considera que la municipalidad del centro poblado cuenta con capacidad de ejecución del presupuesto de gastos?

Muy de acuerdo	De acuerdo	Indiferente	En desacuerdo	Muy en desacuerdo
<input checked="" type="checkbox"/>				

20. ¿Considera que la Municipalidad de centro poblado tiene las capacidades técnicas y recursos humanos suficientes para satisfacer las necesidades de la población?

Muy de acuerdo	De acuerdo	Indiferente	En desacuerdo	Muy en desacuerdo
	<input checked="" type="checkbox"/>			

Figura 38: Llenado del cuestionario del personal de registro civil de C.P. Jayllihuaya.

**ENCUESTA**

Centro Poblado: Jayllihuaya

Nombres y apellidos: Hilario para Hilario Flores

Cargo: Renta

**Datos generales:**

Ubicación geográfica	Resolución de creación	Fecha de creación	Población

1. ¿La administración de la Municipalidad de Centro Poblado, ¿Cuántos con algún instrumento de gestión municipal (PEI, POI, HOF, MCF, CAP, RIC, TL, etc.)?

Todos	Casi todos	Algunos	Al menos uno	Ninguno

2. ¿Rinden cuentas de su gestión a la población? ¿Con qué frecuencia?

Frecuentemente	A menudo	A veces	Rara vez	Nunca

3. ¿Entregan información mensual a la Municipalidad sobre las recaudaciones que realizan?

Frecuentemente	A menudo	A veces	Rara vez	Nunca

4. ¿Cuáles son sus principales problemas administrativos?

Seguridad	Comorbidos	Dirección	Personal	Infraestructura

5. ¿Considera que la transferencia directa de recursos del Fomocomun a la Municipalidad de Centro Poblado es lo más apropiado?

Muy apropiada	Apropiada	Mediamente apropiada	Poco apropiada	Inapropiada

6. ¿Considera que la gestión municipal tiene capacidad de generar recursos por la Municipalidad de centro poblado?

Muy de acuerdo	De acuerdo	Indiferente	En desacuerdo	Muy en desacuerdo

7. ¿Considera que la Municipalidad de centro poblado cuenta con delegación de facultades suficientes?

Muy suficiente	Suficiente	Mediamente suficiente	Poco suficiente	Insuficiente

8. Recursos y personal de la Municipalidad de Centro Poblado

Transferencias mensuales			Recaudación directa mensual aproximada	Número de trabajadores
Para la prestación de servicios	Para pago del personal	Para proyectos de inversión		

9. ¿Son suficientes los recursos que reciben para poder ejercer sus funciones?

Muy suficiente	Suficiente	Mediamente suficiente	Poco suficiente	Insuficiente

10. ¿Son suficientes los recursos para solventar los gastos de gestión de los miembros del Consejo?

Muy suficiente	Suficiente	Mediamente suficiente	Poco suficiente	Insuficiente

11. En caso de que los recursos se destinan a la ejecución de algún proyecto, ¿son suficientes dichos recursos?

Muy suficiente	Suficiente	Mediamente suficiente	Poco suficiente	Insuficiente

12. ¿Es suficiente el número de trabajadores para cumplir con sus funciones?

Muy suficiente	Suficiente	Mediamente suficiente	Poco suficiente	Insuficiente

13. ¿La infraestructura de que disponen es apropiada?

Muy apropiada	Apropiada	Mediamente apropiada	Poco apropiada	Inapropiada

14. ¿Cree que los servicios que presta la Municipalidad están siendo prestados de manera adecuada?

Muy adecuada	Adecuada	Mediamente adecuada	Poco adecuada	Inadecuada

15. ¿Cuál sería su rol en la promoción del desarrollo en sus ámbitos (servicios públicos básicos, protección y conservación del medio ambiente, desarrollo económico de su localidad, participación vecinal, servicios sociales, terrenos y los postales de su localidad)?

Todos	Casi todos	Algunos	Al menos uno	Ninguno

16. ¿Considera que la municipalidad del centro poblado cuenta con autonomía económica, política y administrativa?

Muy de acuerdo	De acuerdo	Indiferente	En desacuerdo	Muy en desacuerdo

17. ¿Considera que el logro de las metas presupuestales del Centro Poblado es lo apropiado?

Muy apropiada	Apropiada	Mediamente apropiada	Poco apropiada	Inapropiada

18. ¿Considera que la municipalidad del centro poblado tiene ejecutar obras y proyectos de desarrollo de manera directa y autónoma?

Muy de acuerdo	De acuerdo	Indiferente	En desacuerdo	Muy en desacuerdo

19. ¿Considera que la municipalidad del centro poblado cuenta con capacidad de ejecución del presupuesto de gestión?

Muy de acuerdo	De acuerdo	Indiferente	En desacuerdo	Muy en desacuerdo

20. ¿Considera que la Municipalidad de centro poblado tiene las capacidades técnicas y recursos humanos suficientes para satisfacer las necesidades de la población?

Muy de acuerdo	De acuerdo	Indiferente	En desacuerdo	Muy en desacuerdo

  
 01366030  
 Renta  
 Hilario para Hilario Flores

Figura 39: Llenado del cuestionario del personal de renta de C.P. Jayllihuaya.

**Anexo 07: Llenado del cuestionario en la Municipalidad de C.P. Turístico Uros Chulluni.**

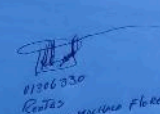
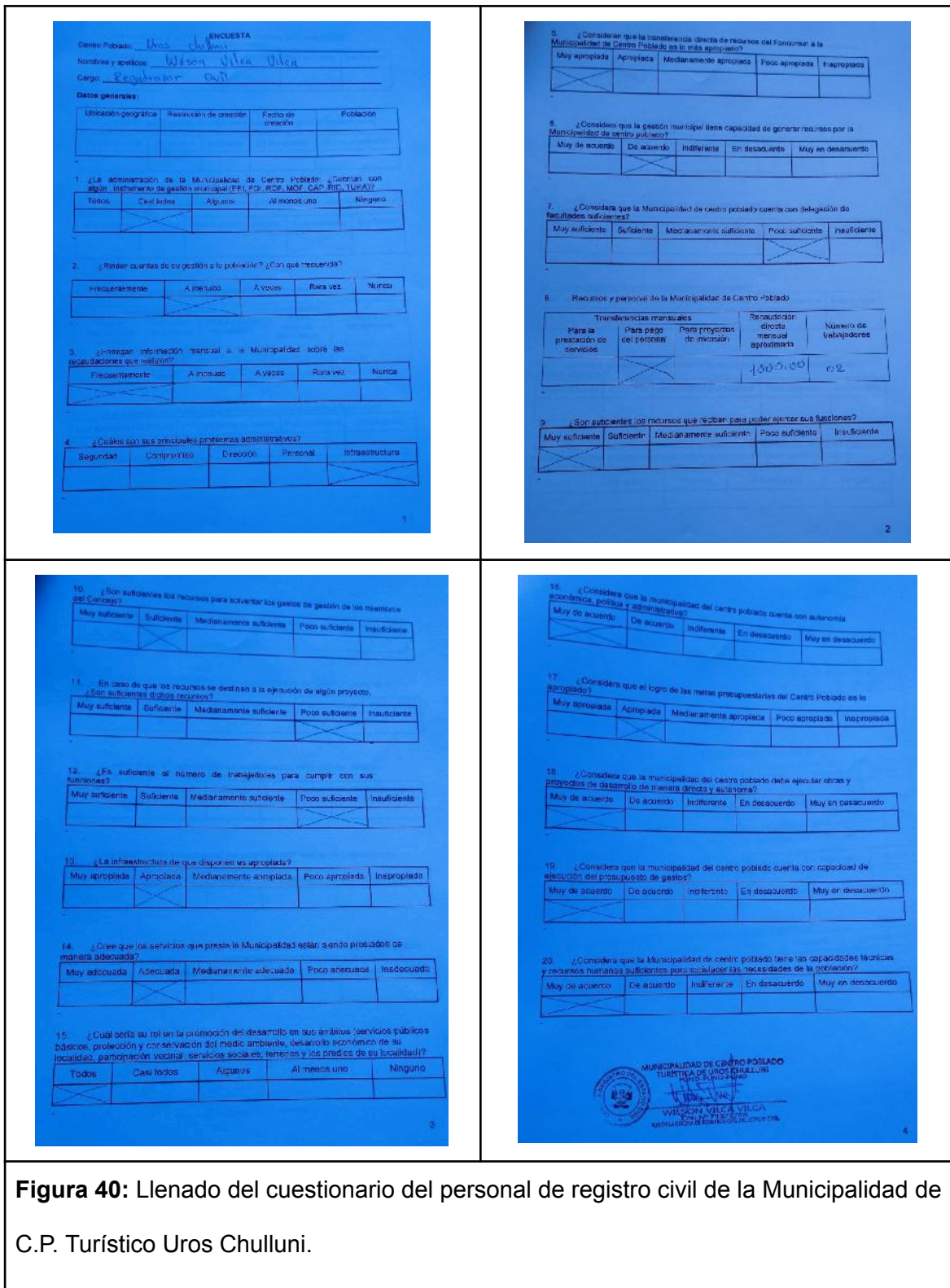

**Figura 40:** Llenado del cuestionario del personal de registro civil de la Municipalidad de C.P. Turístico Uros Chulluni.

**ENCUESTA**

Centro Poblado: Turístico de Uros CHULLUNI

Nombres y apellidos: José Isaac Cobi Urea

Cargo: Secretario

**Datos generales:**

Ubicación geográfica	Resolución de creación	Fecha de creación	Población

1. ¿La administración de la Municipalidad de Centro Poblado ¿Cuentan con algún instrumento de gestión municipal (Ej: POI, ROF, MOF, CAP, RAC, TUPAY)?

Todos	Casi todos	Algunos	A lo menos uno	Ninguno
		X		

2. ¿Rinden cuentas de su gestión a la población? ¿Con qué frecuencia?

Frecuentemente	A menudo	A veces	Rara vez	Nunca
	X			

3. ¿Entregan información mensual a la Municipalidad sobre las recaudaciones que realizan?

Frecuentemente	A menudo	A veces	Rara vez	Nunca
X				

4. ¿Cuáles son sus principales problemas administrativos?

Seguridad	Comunicación	Dirección	Personal	Infraestructura
				X

5. ¿Consideran que la transferencia directa de recursos del Fomcomun a la Municipalidad de Centro Poblado es lo más apropiado?

Muy apropiada	Apropiada	Medianamente apropiada	Poco apropiada	Inapropiada
	X			

6. ¿Considera que la gestión municipal tiene capacidad de generar recursos por la Municipalidad de centro poblado?

Muy de acuerdo	De acuerdo	Indiferente	En desacuerdo	Muy en desacuerdo
	X			

7. ¿Considera que la Municipalidad de centro poblado cuenta con delegación de facultades suficientes?

Muy suficiente	Suficiente	Medianamente suficiente	Poco suficiente	Insuficiente
			X	

8. Recursos y personal de la Municipalidad de Centro Poblado

Transferencias mensuales			Recaudación directa mensual aproximada	Número de trabajadores
Para la prestación de servicios	Para pago de personal	Para proyectos de inversión		
	X			

9. ¿Son suficientes los recursos que reciben para poder ejercer sus funciones?

Muy suficiente	Suficiente	Medianamente suficiente	Poco suficiente	Insuficiente
			X	

10. ¿Son suficientes los recursos para solventar los gastos de gestión de los miembros del Consejo?

Muy suficiente	Suficiente	Medianamente suficiente	Poco suficiente	Insuficiente
		X		

11. En caso de que los recursos se destinen a la ejecución de algún proyecto. ¿Son suficientes dichos recursos?

Muy suficiente	Suficiente	Medianamente suficiente	Poco suficiente	Insuficiente
			X	

12. ¿Es suficiente el número de trabajadores para cumplir con sus funciones?

Muy suficiente	Suficiente	Medianamente suficiente	Poco suficiente	Insuficiente
				X

13. ¿La infraestructura de que disponen es apropiada?

Muy apropiada	Apropiada	Medianamente apropiada	Poco apropiada	Inapropiada
			X	

14. ¿Cree que los servicios que presta la Municipalidad están siendo prestados de manera adecuada?

Muy adecuada	Adecuada	Medianamente adecuada	Poco adecuada	Inadecuada
			X	

15. ¿Cuál sería su rol en la promoción del desarrollo en sus ámbitos (servicios públicos básicos, protección y conservación del medio ambiente, desarrollo económico de su localidad, participación vecinal, servicios sociales, talleres y los proyectos de su localidad)?

Todos	Casi todos	Algunos	A lo menos uno	Ninguno
X				

16. ¿Considera que la municipalidad del centro poblado cuenta con autonomía económica, política y administrativa?

Muy de acuerdo	De acuerdo	Indiferente	En desacuerdo	Muy en desacuerdo
			X	

17. ¿Considera que el logro de las metas presupuestarias del Centro Poblado es lo apropiado?

Muy apropiada	Apropiada	Medianamente apropiada	Poco apropiada	Inapropiada
			X	

18. ¿Considera que la municipalidad del centro poblado debe ejecutar otras y proyectos de desarrollo de manera directa y autónoma?

Muy de acuerdo	De acuerdo	Indiferente	En desacuerdo	Muy en desacuerdo
	X			

19. ¿Considera que la municipalidad del centro poblado cuenta con capacidad de ejecución del presupuesto de gastos?

Muy de acuerdo	De acuerdo	Indiferente	En desacuerdo	Muy en desacuerdo
	X			

20. ¿Considera que la Municipalidad de centro poblado tiene las capacidades técnicas y recursos humanos suficientes para satisfacer las necesidades de la población?

Muy de acuerdo	De acuerdo	Indiferente	En desacuerdo	Muy en desacuerdo
	X			

  
 J. I. Cobi Urea  
 SECRETARIO GENERAL  
 D.M. 175817

**Figura 41:** Llenado del cuestionario del secretario de la Municipalidad de C.P. Turístico Uros Chulluni.

**ENCUESTA**

Centro Poblado: CPT UROS CHULLUNI  
 Nombres y apellido: Josue Aguirre Colla  
 Cargo: Alcalde

**Datos generales:**

Ubicación geográfica	Resolución de creación	Fecha de creación	Población
Puno	DE-2001-CP-TC-UC	03/09/2001 (+ 300 m <sup>2</sup> )	

1. ¿La administración de la Municipalidad de Centro Poblado cuenta con algún instrumento de gestión municipal (PEI, POI, POF, PMS, CAP, POC, QUES)?

Todos	Casi todos	Algunos	A tiempos uno	Ninguno
		X		

2. ¿Rinden cuentas de su gestión a la población? ¿Con qué frecuencia?

Frecuentemente	A menudo	A veces	Rara vez	Nunca
	X			

3. ¿Entregan información mensual a la Municipalidad sobre las recaudaciones que realizan?

Frecuentemente	A menudo	A veces	Rara vez	Nunca
X				

4. ¿Cuáles son sus principales problemas administrativos?

Seguridad	Compromiso	Dirección	Personal	Infraestructura
				X

5. ¿Considera que la transferencia directa de recursos del Foncomun a la Municipalidad de Centro Poblado es lo más apropiado?

Muy apropiada	Apropiada	Medianamente apropiada	Poco apropiada	Inapropiada
	X			

6. ¿Considera que la gestión municipal tiene capacidad de generar recursos por la Municipalidad de centro poblado?

Muy de acuerdo	De acuerdo	Indiferente	En desacuerdo	Muy en desacuerdo
	X			

7. ¿Considera que la Municipalidad de centro poblado cuenta con delegación de facultades suficientes?

Muy suficiente	Suficiente	Medianamente suficiente	Poco suficiente	Insuficiente
			X	

8. Recursos y personal de la Municipalidad de Centro Poblado

Transferencias mensuales			Recaudación directa mensual aproximada	Número de trabajadores
Para la prestación de servicios	Para pago del personal	Para proyectos de inversión		
	X		1,000	3

9. ¿Son suficientes los recursos que reciben para poder ejercer sus funciones?

Muy suficiente	Suficiente	Medianamente suficiente	Poco suficiente	Insuficiente
			X	

10. ¿Son suficientes los recursos para solventar los gastos de gestión de los miembros del Consejo?

Muy suficiente	Suficiente	Medianamente suficiente	Poco suficiente	Insuficiente
		X		

11. En caso de que los recursos se destinen a la ejecución de algún proyecto, ¿Son suficientes dichos recursos?

Muy suficientes	Suficientes	Medianamente suficientes	Poco suficientes	Insuficiente
			X	

12. ¿Es suficiente el número de trabajadores para cumplir con sus funciones?

Muy suficiente	Suficiente	Medianamente suficiente	Poco suficiente	Insuficiente
				X

13. ¿La infraestructura de que disponen es apropiada?

Muy apropiada	Apropiada	Medianamente apropiada	Poco apropiada	Inapropiada
			X	

14. ¿Cree que los servicios que presta la Municipalidad están siendo prestados de manera adecuada?

Muy adecuada	Adecuada	Medianamente adecuada	Poco adecuada	Inadecuada
			X	

15. ¿Cuál sería su rol en la promoción del desarrollo en sus ámbitos (servicios públicos básicos, protección y conservación del medio ambiente, desarrollo económico de su localidad, participación vecinal, servicios sociales, terrenos y de predios de su localidad)?

Todos	Casi todos	Algunos	A tiempos uno	Ninguno
X				

16. ¿Considera que la municipalidad del centro poblado cuenta con autonomía económica, política y administrativa?

Muy de acuerdo	De acuerdo	Indiferente	En desacuerdo	Muy en desacuerdo
			X	

17. ¿Considera que el logro de las metas presupuestarias del Centro Poblado es lo apropiado?

Muy apropiada	Apropiada	Medianamente apropiada	Poco apropiada	Inapropiada
			X	

18. ¿Considera que la municipalidad del centro poblado debe ejecutar otras y proyectos de desarrollo de manera directa y autónoma?

Muy de acuerdo	De acuerdo	Indiferente	En desacuerdo	Muy en desacuerdo
	X			

19. ¿Considera que la municipalidad del centro poblado cuenta con capacidad de ejecución del presupuesto de gastos?

Muy de acuerdo	De acuerdo	Indiferente	En desacuerdo	Muy en desacuerdo
	X			

20. ¿Considera que la Municipalidad de centro poblado tiene las capacidades técnicas y recursos humanos suficientes para satisfacer las necesidades de la población?

Muy de acuerdo	De acuerdo	Indiferente	En desacuerdo	Muy en desacuerdo
	X			

  
 JOSUE AGUIRRE COLLA  
 Alcalde

**Figura 42:** Llenado del cuestionario del Alcalde de la Municipalidad de C.P. Turístico Uros Chulluni.

**Anexo 08: Llenado del cuestionario en la Municipalidad de C.P. Alto Puno**

**ENCUESTA**

Centro Poblado: M. Centro Poblado de Alto Puno

Nombres y apellidos: M. Pisco Paul Acdo Juro

Cargo: Alcalde

**Datos generales:**

Ubicación geográfica	Resolución de creación	Fecha de creación	Población
Puno	N° 019	22-01-93	18 mil Hab.

1. ¿La administración de la Municipalidad de Centro Poblado: ¿Cuenta con algún instrumento de gestión municipal (PE, PO, PSE, MCF, CAP, RIG, TUMVA)?

Todos	Casi todos	Algunos	A menos uno	Ninguno
		X		

2. ¿Rinden cuentas de su gestión a la población? ¿Con qué frecuencia?

Frecuentemente	A menudo	A veces	Rara vez	Nunca
	X			

*Una vez al año (en el Año de la Población) y a lo largo del año se entregan informes*

3. ¿Entregan información mensual a la Municipalidad sobre las regularidades que realizan?

Frecuentemente	A menudo	A veces	Rara vez	Nunca
X				

4. ¿Cuáles son sus principales problemas administrativos?

Seguridad	Compromiso	Urgencia	Personal	Infraestructura
	X			X

5. ¿Considera que la transferencia directa de recursos del Fancozum a la Municipalidad de Centro Poblado es la más apropiada?

Muy apropiada	Apropiada	Mediamente apropiada	Poco apropiada	Inapropiada
				X

6. ¿Considera que la gestión municipal tiene capacidad de generar recursos por la Municipalidad de centro poblado?

Muy de acuerdo	De acuerdo	Indiferente	En desacuerdo	Muy en desacuerdo
X				

7. ¿Considera que la Municipalidad de centro poblado cuenta con delegación de facultades suficientes?

Muy suficiente	Suficiente	Mediamente suficiente	Poco suficiente	Insuficiente
		X		

8. Recursos y personal de la Municipalidad de Centro Poblado

Transferencias mensuales			Recaudación propia mensual aproximada	Número de trabajadores
Para la prestación de servicios	Para pago del personal	Para proyectos de inversión		
X	X	-	30 mil	12

9. ¿Son suficientes los recursos que reciben para poder ejercer sus funciones?

Muy suficiente	Suficiente	Mediamente suficiente	Poco suficiente	Insuficiente
				X

10. ¿Son suficientes los recursos para solventar los gastos de gestión de los miembros del Consejo?

Muy suficiente	Suficiente	Mediamente suficiente	Poco suficiente	Insuficiente
				X

11. En caso de que los recursos se destinan a la ejecución de algún proyecto, ¿Son suficientes dichos recursos?

Muy suficiente	Suficiente	Mediamente suficiente	Poco suficiente	Insuficiente
				X

12. ¿Es suficiente el número de trabajadores para cumplir con sus funciones?

Muy suficiente	Suficiente	Mediamente suficiente	Poco suficiente	Insuficiente
				X

13. ¿La infraestructura de que disponen es apropiada?

Muy apropiada	Apropiada	Mediamente apropiada	Poco apropiada	Inapropiada
			X	

14. ¿Cree que los servicios que presta la Municipalidad están siendo prestados de manera adecuada?

Muy adecuada	Adecuada	Mediamente adecuada	Poco adecuada	Inadecuada
	X			

15. ¿Cuál sería su rol en la promoción del desarrollo en sus ámbitos (servicios públicos básicos, protección y conservación del medio ambiente, desarrollo económico de su localidad, participación vecinal, servicios sociales, terrenos y los productos de su localidad)?

Todos	Casi todos	Algunos	A lo menos uno	Ninguno
	X			

16. ¿Considera que la municipalidad del centro poblado cuenta con autonomía económica, política y administrativa?

Muy de acuerdo	De acuerdo	Indiferente	En desacuerdo	Muy en desacuerdo
	X			

17. ¿Considera que el logro de las metas presupuestarias del Centro Poblado es lo apropiado?

Muy apropiada	Apropiada	Mediamente apropiada	Poco apropiada	Inapropiada
				X

18. ¿Considera que la municipalidad del centro poblado debe ejecutar obras y proyectos de desarrollo de manera directa y autónoma?

Muy de acuerdo	De acuerdo	Indiferente	En desacuerdo	Muy en desacuerdo
	X			

19. ¿Considera que la municipalidad del centro poblado cuenta con capacidad de ejecución del presupuesto de gastos?

Muy de acuerdo	De acuerdo	Indiferente	En desacuerdo	Muy en desacuerdo
	X			

20. ¿Considera que la Municipalidad de centro poblado tiene las capacidades técnicas y recursos humanos suficientes para satisfacer las necesidades de la población?

Muy de acuerdo	De acuerdo	Indiferente	En desacuerdo	Muy en desacuerdo
	X			

  
**M. PISCO PAUL ACDO JURO**  
 Alcalde

**Figura 43: Llenado del cuestionario del Alcalde de la Municipalidad de C.P. de Alto Puno.**

**ENCUESTA**

Centro Poblado: Alto Puno

Nombres y apellidos: Diana Gabriela Ceala Humari

Cargo: \_\_\_\_\_

**Datos generales:**

Ubicación geográfica	Resolución de creación	Fecha de creación	Población
	<u>019-c</u>	<u>1993</u>	<u>18 000</u>

1. ¿La administración de la Municipalidad de Centro Poblado ¿Cuentan con algún instrumento de gestión municipal (FFI, FDI, HGF, MOF, CAR, R/C, TUPA)?

Todos	Casi todos	Algunos	Al menos uno	Ninguno
		<input checked="" type="checkbox"/>		

2. ¿Rinden cuentas de su gestión a la población? ¿Con qué frecuencia?

Frecuentemente	A menudo	A veces	Rara vez	Nunca
	<input checked="" type="checkbox"/>			

3. ¿Entregan información mensual a la Municipalidad sobre las recaudaciones que realizan?

Frecuentemente	A menudo	A veces	Rara vez	Nunca
<input checked="" type="checkbox"/>				

4. ¿Cuáles son sus principales problemas administrativos?

Seguridad	Compromiso	Dirección	Personal	Infraestructura
				<input checked="" type="checkbox"/>

5. ¿Consideran que la transferencia directa de recursos del Fomcomun a la Municipalidad de Centro Poblado es lo más apropiado?

Muy apropiada	Apropiada	Medianamente apropiada	Poco apropiada	Inapropiada
			<input checked="" type="checkbox"/>	

6. ¿Considera que la gestión municipal tiene capacidad de generar recursos por la Municipalidad de centro poblado?

Muy de acuerdo	De acuerdo	Indiferente	En desacuerdo	Muy en desacuerdo
<input checked="" type="checkbox"/>				<input checked="" type="checkbox"/>

7. ¿Considera que la Municipalidad de centro poblado cuenta con delegación de facultades suficientes?

Muy suficientes	Suficiente	Medianamente suficiente	Poco suficiente	Insuficiente
			<input checked="" type="checkbox"/>	

8. Recursos y personal de la Municipalidad de Centro Poblado

Transferencias mensuales Para la prestación de servicios	Transferencias mensuales Para pago del personal	Recaudación de recursos mensuales aproximada	Número de trabajadores

9. ¿Son suficientes los recursos que reciben para poder ejercer sus funciones?

Muy suficiente	Suficiente	Medianamente suficiente	Poco suficiente	Insuficiente
		<input checked="" type="checkbox"/>		

10. ¿Son suficientes los recursos para solventar los gastos de gestión de los miembros del Consejo?

Muy suficiente	Suficiente	Medianamente suficiente	Poco suficiente	Insuficiente
		<input checked="" type="checkbox"/>		

11. En caso de que los recursos se destinen a la ejecución de algún proyecto, ¿Son suficientes dichos recursos?

Muy suficiente	Suficiente	Medianamente suficiente	Poco suficiente	Insuficiente
			<input checked="" type="checkbox"/>	

12. ¿Es suficiente el número de trabajadores para cumplir con sus funciones?

Muy suficiente	Suficiente	Medianamente suficiente	Poco suficiente	Insuficiente
			<input checked="" type="checkbox"/>	

13. ¿La infraestructura de que disponen es apropiada?

Muy apropiada	Apropiada	Medianamente apropiada	Poco apropiada	Inapropiada
		<input checked="" type="checkbox"/>		

14. ¿Cree que los servicios que presta la Municipalidad están siendo prestados de manera adecuada?

Muy adecuada	Adecuada	Medianamente adecuada	Poco adecuada	Inadecuada
<input checked="" type="checkbox"/>				

15. ¿Cuál sería su rol en la promoción del desarrollo en sus ámbitos (servicios públicos básicos, protección y conservación del medio ambiente, desarrollo económico de su localidad, participación vecinal, servicios sociales, terrenos y los predios de su localidad)?

Todos	Casi todos	Algunos	Al menos uno	Ninguno
			<input checked="" type="checkbox"/>	

16. ¿Considera que la municipalidad del centro poblado cuenta con autonomía económica, política y administrativa?

Muy de acuerdo	De acuerdo	Indiferente	En desacuerdo	Muy en desacuerdo
		<input checked="" type="checkbox"/>		

17. ¿Considera que el logro de las metas presupuestarias del Centro Poblado es lo apropiado?

Muy apropiada	Apropiada	Medianamente apropiada	Poco apropiada	Inapropiada
			<input checked="" type="checkbox"/>	

18. ¿Considera que la municipalidad del centro poblado debe ejecutar obras y proyectos de desarrollo de manera directa y autónoma?

Muy de acuerdo	De acuerdo	Indiferente	En desacuerdo	Muy en desacuerdo
	<input checked="" type="checkbox"/>			

19. ¿Considera que la municipalidad del centro poblado cuenta con capacidad de ejecución del presupuesto de gastos?

Muy de acuerdo	De acuerdo	Indiferente	En desacuerdo	Muy en desacuerdo
	<input checked="" type="checkbox"/>			

20. ¿Considera que la Municipalidad de centro poblado tiene las capacidades técnicas y recursos humanos suficientes para satisfacer las necesidades de la población?

Muy de acuerdo	De acuerdo	Indiferente	En desacuerdo	Muy en desacuerdo
	<input checked="" type="checkbox"/>			

**Figura 44:** Llenado del cuestionario del personal de registro civil de la Municipalidad de C.P. de Alto Puno.

ENCUESTA

Centro Poblado: Alto Puno

Nombre y apellidos: Guillermo Elias Gosa Paucari

Cargo: Administrador General

**Datos generales:**

Ubicación geográfica	Resolución de creación	Fecha de creación	Población
C.P. Alto Puno	D17	22-01-93	18 mil 450

1. ¿La administración de la Municipalidad de Centro Poblado ¿Cuenta con algún instrumento de gestión municipal (M-I, P-I, R-O, M-D, C-A, H-I, L-U, P-A)?

Todos	Casi todos	Algunos	A lo menos uno	Ninguno
		X		

2. ¿Hacen cuentas de su gestión a la población? ¿Con qué frecuencia?

Inmensurablemente	A menudo	A veces	Rara vez	Nunca
	X			

3. ¿Entregan información mensual a la Municipalidad sobre los recaudaciones que realizan?

Frecuentemente	A menudo	A veces	Rara vez	Nunca
X				

4. ¿Cuáles son sus principales problemas administrativos?

Seguridad	Comercio	Litigios	Personal	Infraestructura
X				X

5. ¿Considera que la transferencia directa de recursos del Fonocomut a la Municipalidad de Centro Poblado es lo más apropiado?

Muy apropiada	Apropiada	Medianamente apropiada	Poco apropiada	Inapropiada
			X	

6. ¿Considera que la gestión municipal tiene capacidad de generar recursos por la Municipalidad de centro poblado?

Muy de acuerdo	De acuerdo	Indiferente	En desacuerdo	Muy en desacuerdo
	X			

7. ¿Considera que la Municipalidad de centro poblado cuenta con delegación de facultades suficientes?

Muy suficiente	Suficiente	Medianamente suficiente	Poco suficiente	Insuficiente
		X		

8. Recursos y personal de la Municipalidad de Centro Poblado

Para la prestación de servicios	Transferencias mensuales		Recaudación mensual aproximada	Número de trabajadores
	Para pago del personal	Para proyectos de inversión		
X	1,000	-	30 000	9

9. ¿Son suficientes los recursos que reciben para poder ejercer sus funciones?

Muy suficiente	Suficiente	Medianamente suficiente	Poco suficiente	Insuficiente
				X

10. ¿Son suficientes los recursos para solventar los gastos de gestión de los miembros del Concejo?

Muy suficiente	Suficiente	Medianamente suficiente	Poco suficiente	Insuficiente
		X		

11. En caso de que los recursos se destinen a la ejecución de algún proyecto, ¿Son suficientes dichos recursos?

Muy suficiente	Suficiente	Medianamente suficiente	Poco suficiente	Insuficiente
				X

12. ¿Es suficiente el número de trabajadores para cumplir con sus funciones?

Muy suficiente	Suficiente	Medianamente suficiente	Poco suficiente	Insuficiente
			X	

13. ¿La infraestructura de que dispone es apropiada?

Muy apropiada	Apropiada	Medianamente apropiada	Poco apropiada	Inapropiada
			X	

14. ¿Cree que los servicios que presta la Municipalidad están siendo prestados de manera adecuada?

Muy adecuada	Adecuada	Medianamente adecuada	Poco adecuada	Inadecuada
	X			

15. ¿Cuál sería su rol en la promoción del desarrollo en sus ámbitos: servicios públicos básicos, protección y conservación del medio ambiente, desarrollo económico de su localidad, participación vecinal, servicios sociales, terrenos y los predios de su localidad?

Todos	Casi todos	Algunos	A lo menos uno	Ninguno
X				

16. ¿Considera que la municipalidad del centro poblado cuenta con autonomía económica, política y administrativa?

Muy de acuerdo	De acuerdo	Indiferente	En desacuerdo	Muy en desacuerdo
			X	

17. ¿Considera que el logro de las metas presupuestarias del Centro Poblado es lo apropiado?

Muy apropiada	Apropiada	Medianamente apropiada	Poco apropiada	Inapropiada

*En caso que manejen recursos propios.*

18. ¿Considera que la municipalidad del centro poblado debe ejecutar obras y proyectos de desarrollo de manera directa y autónoma?

Muy de acuerdo	De acuerdo	Indiferente	En desacuerdo	Muy en desacuerdo
	X			

*En caso de distritales.*

19. ¿Considera que la municipalidad del centro poblado cuenta con capacidad de ejecución del presupuesto de gastos?

Muy de acuerdo	De acuerdo	Indiferente	En desacuerdo	Muy en desacuerdo
	X			

*Según el peligro de brechas para cerrar en cuanto a servicios de infraestructura básica.*

20. ¿Considera que la Municipalidad de centro poblado tiene las capacidades técnicas y recursos humanos suficientes para satisfacer las necesidades de la población?

Muy de acuerdo	De acuerdo	Indiferente	En desacuerdo	Muy en desacuerdo
			X	

  
 MUNICIPALIDAD DE CENTRO POBLADO  
 ALTO PUNO  
 Oficina de Registro de Instrumentos Públicos  
 Calle 1001 - PUNO

**Figura 45:** Llenado del cuestionario del personal de administración de la Municipalidad de C.P. de Alto Puno.



**ENCUESTA**

Centro Poblado: PE ALTO PUNO

Nombre y apellidos: MAYRA W. FAYO FLORES

Cargo: TESORERA

**Datos generales:**

Ubicación geográfica	Resolución de creación	Fecha de creación	Población
<u>PUNO</u>	<u>CONSEJO MUNICIPAL</u>	<u>22-01-93</u>	<u>18 mil habitantes</u>

1. ¿La administración de la Municipalidad de Centro Poblado ¿Cuenta con algún Instrumento de gestión municipal (PEI, POL, RDE, MOP, CAS, RIG, TUPA)?

Todos	Casi todos	Algunos	Al menos uno	Ninguno
		<input checked="" type="checkbox"/>		

2. ¿Rendir cuentas de su gestión a la población? ¿Con qué frecuencia?

Frecuentemente	A menudo	A veces	Rara vez	Nunca
	<input checked="" type="checkbox"/>			

3. ¿Entregan información mensual a la Municipalidad sobre las recaudaciones que realizan?

Frecuentemente	A menudo	A veces	Rara vez	Nunca
<input checked="" type="checkbox"/>				

4. ¿Cuáles son sus principales problemas en el ámbito?

Seguridad	Compromiso	Dirección	Personal	Infraestructura
	<input checked="" type="checkbox"/>			

5. ¿Considera que la transferencia directa de recursos del Fomcomin a la Municipalidad de Centro Poblado es lo más apropiado?

Muy apropiada	Apropiada	Medianamente apropiada	Poco apropiada	Inapropiada
			<input checked="" type="checkbox"/>	

6. ¿Considera que la gestión municipal tiene la capacidad de generar recursos por la Municipalidad de Centro Poblado?

Muy de acuerdo	De acuerdo	Indiferente	En desacuerdo	Muy en desacuerdo
	<input checked="" type="checkbox"/>			

7. ¿Considera que la Municipalidad de centro poblado cuenta con delegación de facultades suficientes?

Muy suficiente	Suficiente	Medianamente suficiente	Poco suficiente	Insuficiente
			<input checked="" type="checkbox"/>	

8. Recursos y personal de la Municipalidad de Centro Poblado

Transferencias mensuales	Recaudación directa mensual aproximada	Número de trabajadores
Para la prestación de servicios: <u>-</u> Para pago del personal: <u>980</u> Para proyectos de inversión: <u>-</u>	<u>725.000</u>	<u>9</u>

9. ¿Son suficientes los recursos que recibe para poder ejercer sus funciones?

Muy suficiente	Suficiente	Medianamente suficiente	Poco suficiente	Insuficiente
			<input checked="" type="checkbox"/>	

10. ¿Son suficientes los recursos para solventar los gastos de gestión de los miembros del Consejo?

Muy suficiente	Suficiente	Medianamente suficiente	Poco suficiente	Insuficiente
			<input checked="" type="checkbox"/>	

11. En caso de que los recursos se destinan a la ejecución de algún proyecto, ¿Son suficientes dichos recursos?

Muy suficiente	Suficiente	Medianamente suficiente	Poco suficiente	Insuficiente
				<input checked="" type="checkbox"/>

12. ¿Es suficiente el número de trabajadores para cumplir con sus funciones?

Muy suficiente	Suficiente	Medianamente suficiente	Poco suficiente	Insuficiente
		<input checked="" type="checkbox"/>		

13. ¿La infraestructura de que disponen es apropiada?

Muy apropiada	Apropiada	Medianamente apropiada	Poco apropiada	Inapropiada
		<input checked="" type="checkbox"/>		

14. ¿Cree que los servicios que presta la Municipalidad están siendo prestados de manera adecuada?

Muy adecuada	Adecuada	Medianamente adecuada	Poco adecuada	Inadecuada
	<input checked="" type="checkbox"/>			

15. ¿Cuál sería su rol en la promoción del desarrollo en sus ámbitos (servicios públicos básicos, protección y conservación del medio ambiente, desarrollo económico de su localidad, participación vecinal, servicios sociales, terrenos y los precios de su localidad)?

Todos	Casi todos	Algunos	Al menos uno	Ninguno
	<input checked="" type="checkbox"/>			

16. ¿Considera que la municipalidad del centro poblado cuenta con autonomía económica, política y administrativa?

Muy de acuerdo	De acuerdo	Indiferente	En desacuerdo	Muy en desacuerdo
	<input checked="" type="checkbox"/>			

17. ¿Considera que el logro de las metas presupuestales del Centro Poblado es lo apropiado?

Muy apropiada	Apropiada	Medianamente apropiada	Poco apropiada	Inapropiada
			<input checked="" type="checkbox"/>	

18. ¿Considera que la municipalidad del centro poblado debe ejecutar obras y proyectos de desarrollo de manera directa y autónoma?

Muy de acuerdo	De acuerdo	Indiferente	En desacuerdo	Muy en desacuerdo
	<input checked="" type="checkbox"/>			

19. ¿Considera que la municipalidad del centro poblado cuenta con capacidad de ejecución del presupuesto de gastos?

Muy de acuerdo	De acuerdo	Indiferente	En desacuerdo	Muy en desacuerdo
	<input checked="" type="checkbox"/>			

20. ¿Considera que la Municipalidad de centro poblado tiene las capacidades técnicas y recursos humanos suficientes para satisfacer las necesidades de la población?

Muy de acuerdo	De acuerdo	Indiferente	En desacuerdo	Muy en desacuerdo
			<input checked="" type="checkbox"/>	

**Figura 46:** Llenado del cuestionario del personal de tesorería de la Municipalidad de C.P. de Alto Puno.

Anexo 09: Llenado del cuestionario en la Municipalidad de Salcedo

ENCUESTA

Centro Poblado: SALCEDO

Nombres y apellidos: HELLEN NOHELI TICONA CRUZ

Cargo: CONTADOR

**Datos generales:**

Ubicación geográfica	Resolución de creación	Fecha de creación	Población
PUNO	092-99	025-99	40 MP (100)

1. ¿La administración de la Municipalidad de Centro Poblado: ¿Cuentan con algún instrumento de gestión municipal (PEI, POI, ROF, MOR, TAP, RIC, TUPA)?

Todos	Casi todos	Algunos	Al menos uno	Ninguno
		<input checked="" type="checkbox"/>		

2. ¿Rinden cuentas de su gestión a la población? ¿Con qué frecuencia?

Frecuentemente	A menudo	A veces	Rara vez	Nunca
	<input checked="" type="checkbox"/>			

3. ¿Entregan información mensual a la Municipalidad sobre las recaudaciones que realizan?

Frecuentemente	A menudo	A veces	Rara vez	Nunca
<input checked="" type="checkbox"/>				

4. ¿Cuáles son sus principales problemas administrativos?

Seguridad	Compromiso	Dirección	Personal	Infraestructura
				<input checked="" type="checkbox"/>

5. ¿Consideran que la transferencia directa de recursos del Fomcomun a la Municipalidad de Centro Poblado es lo más apropiado?

Muy apropiada	Apropiada	Medianamente apropiada	Poco apropiada	Inapropiada
		<input checked="" type="checkbox"/>		

6. ¿Considera que la gestión municipal tiene capacidad de generar recursos por la Municipalidad de centro poblado?

Muy de acuerdo	De acuerdo	Indiferente	En desacuerdo	Muy en desacuerdo
		<input checked="" type="checkbox"/>		

7. ¿Considera que la Municipalidad de centro poblado cuenta con delegación de facultades suficientes?

Muy suficiente	Suficiente	Medianamente suficiente	Poco suficiente	Insuficiente
				<input checked="" type="checkbox"/>

8. Recursos y personal de la Municipalidad de Centro Poblado

Transferencias mensuales para la prestación de servicios	Para pago del personal	Para proyectos de inversión	Recaudación directa mensual aproximada	Número de trabajadores
	<input checked="" type="checkbox"/>			

9. ¿Son suficientes los recursos que reciben para poder ejercer sus funciones?

Muy suficiente	Suficiente	Medianamente suficiente	Poco suficiente	Insuficiente
				<input checked="" type="checkbox"/>

10. ¿Son suficientes los recursos para solventar los gastos de gestión de los miembros del Concejo?

Muy suficiente	Suficiente	Medianamente suficiente	Poco suficiente	Insuficiente
			<input checked="" type="checkbox"/>	

11. En caso de que los recursos se destinen a la ejecución de algún proyecto, ¿Son suficientes dichos recursos?

Muy suficiente	Suficiente	Medianamente suficiente	Poco suficiente	Insuficiente
				<input checked="" type="checkbox"/>

12. ¿Es suficiente el número de trabajadores para cumplir con sus funciones?

Muy suficiente	Suficiente	Medianamente suficiente	Poco suficiente	Insuficiente
			<input checked="" type="checkbox"/>	

13. ¿La infraestructura de que disponen es apropiada?

Muy apropiada	Apropiada	Medianamente apropiada	Poco apropiada	Inapropiada
			<input checked="" type="checkbox"/>	

14. ¿Cree que los servicios que presta la Municipalidad están siendo prestados de manera adecuada?

Muy adecuada	Adecuada	Medianamente adecuada	Poco adecuada	Inadecuada
		<input checked="" type="checkbox"/>		

15. ¿Cuál sería su rol en la promoción del desarrollo en sus ámbitos (servicios públicos básicos, protección y conservación del medio ambiente, desarrollo económico de su localidad, participación vecinal, servicios sociales, terrenos y los predios de su localidad)?

Todos	Casi todos	Algunos	Al menos uno	Ninguno
		<input checked="" type="checkbox"/>		

16. ¿Considera que la municipalidad del centro poblado cuenta con autonomía económica, política y administrativa?

Muy de acuerdo	De acuerdo	Indiferente	En desacuerdo	Muy en desacuerdo
		<input checked="" type="checkbox"/>		

17. ¿Considera que el logro de las metas presupuestarias del Centro Poblado es lo apropiado?

Muy apropiada	Apropiada	Medianamente apropiada	Poco apropiada	Inapropiada
		<input checked="" type="checkbox"/>		

18. ¿Considera que la municipalidad del centro poblado debe ejecutar obras y proyectos de desarrollo de manera directa y autónoma?

Muy de acuerdo	De acuerdo	Indiferente	En desacuerdo	Muy en desacuerdo
		<input checked="" type="checkbox"/>		

19. ¿Considera que la municipalidad del centro poblado cuenta con capacidad de ejecución del presupuesto de gastos?

Muy de acuerdo	De acuerdo	Indiferente	En desacuerdo	Muy en desacuerdo
	<input checked="" type="checkbox"/>			

20. ¿Considera que la Municipalidad de centro poblado tiene las capacidades técnicas y recursos humanos suficientes para satisfacer las necesidades de la población?

Muy de acuerdo	De acuerdo	Indiferente	En desacuerdo	Muy en desacuerdo
		<input checked="" type="checkbox"/>		

Figura 47: Llenado del cuestionario del contador de la Municipalidad de Salcedo.

ENCUESTA

Centro Poblado: SALCEDO

Nombres y apellidos: HELLEN NEHELI TICONA CRUZ

Cargo: CONTADOR

**Datos generales:**

Ubicación geográfica	Resolución de creación	Fecha de creación	Población
<u>PUNO</u>	<u>092-19</u>	<u>092-19</u>	<u>40 mil habitantes</u>

1. ¿La administración de la Municipalidad de Centro Poblado ¿Cuenta con algún instrumento de gestión municipal (PEI, POI, ROF, MOF, GAP, RIC, TUPA)?

Todos	Casi todos	Algunos	Al menos uno	Ninguno
		<input checked="" type="checkbox"/>		

2. ¿Hacen cuentas de su gestión a la población? ¿Con qué frecuencia?

Frecuentemente	A menudo	A veces	Rara vez	Nunca
	<input checked="" type="checkbox"/>			

3. ¿Entregan información mensual a la Municipalidad sobre las recaudaciones que realizan?

Frecuentemente	A menudo	A veces	Rara vez	Nunca
<input checked="" type="checkbox"/>				

4. ¿Cuáles son sus principales problemas administrativos?

Seguridad	Compromiso	Dirección	Personal	Infraestructura
				<input checked="" type="checkbox"/>

5. ¿Considera que la transferencia directa de recursos del Fomcomun a la Municipalidad de Centro Poblado es lo más apropiado?

Muy apropiada	Apropiada	Medianamente apropiada	Poco apropiada	Inapropiada
				<input checked="" type="checkbox"/>

6. ¿Considera que la gestión municipal tiene capacidad de generar recursos por la Municipalidad de centro poblado?

Muy de acuerdo	De acuerdo	Indiferente	En desacuerdo	Muy en desacuerdo
<input checked="" type="checkbox"/>				

7. ¿Considera que la Municipalidad de centro poblado cuenta con delegación de facultades suficientes?

Muy suficiente	Suficiente	Medianamente suficiente	Poco suficiente	Insuficiente
		<input checked="" type="checkbox"/>		

8. Recursos y personal de la Municipalidad de Centro Poblado

Para la prestación de servicios	Transferencias mensuales		Recaudación directa mensual aproximada	Número de trabajadores
	Para pago del personal	Para proyectos de inversión		
	<u>1000</u> <small>NOPO ANEXO</small>		<u>35,000</u> <small>PERU</small>	<u>14</u>

9. ¿Son suficientes los recursos que reciben para poder ejercer sus funciones?

Muy suficiente	Suficiente	Medianamente suficiente	Poco suficiente	Insuficiente
				<input checked="" type="checkbox"/>

16. ¿Considera que la municipalidad del centro poblado cuenta con autonomía económica, política y administrativa?

Muy de acuerdo	De acuerdo	Indiferente	En desacuerdo	Muy en desacuerdo
			<input checked="" type="checkbox"/>	

17. ¿Considera que el logro de las metas presupuestarias del Centro Poblado es lo apropiado?

Muy apropiada	Apropiada	Medianamente apropiada	Poco apropiada	Inapropiada
			<input checked="" type="checkbox"/>	

18. ¿Considera que la municipalidad del centro poblado debe ejecutar obras y proyectos de desarrollo de manera directa y autónoma?

Muy de acuerdo	De acuerdo	Indiferente	En desacuerdo	Muy en desacuerdo
<input checked="" type="checkbox"/>				

19. ¿Considera que la municipalidad del centro poblado cuenta con capacidad de ejecución de presupuesto de gastos?

Muy de acuerdo	De acuerdo	Indiferente	En desacuerdo	Muy en desacuerdo
			<input checked="" type="checkbox"/>	

20. ¿Considera que la Municipalidad de centro poblado tiene las capacidades técnicas y recursos humanos suficientes para satisfacer las necesidades de la población?

Muy de acuerdo	De acuerdo	Indiferente	En desacuerdo	Muy en desacuerdo
			<input checked="" type="checkbox"/>	

10. ¿Son suficientes los recursos para solventar los gastos de gestión de los miembros del Concejo?

Muy suficiente	Suficiente	Medianamente suficiente	Poco suficiente	Insuficiente
				<input checked="" type="checkbox"/>

11. En caso de que los recursos se destinen a la ejecución de algún proyecto, ¿Son suficientes dichos recursos?

Muy suficiente	Suficiente	Medianamente suficiente	Poco suficiente	Insuficiente
				<input checked="" type="checkbox"/>

12. ¿Es suficiente el número de trabajadores para cumplir con sus funciones?

Muy suficiente	Suficiente	Medianamente suficiente	Poco suficiente	Insuficiente
				<input checked="" type="checkbox"/>

13. ¿La infraestructura de que disponen es apropiada?

Muy apropiada	Apropiada	Medianamente apropiada	Poco apropiada	Inapropiada
			<input checked="" type="checkbox"/>	

14. ¿Cree que los servicios que presta la Municipalidad están siendo prestados de manera adecuada?

Muy adecuada	Adecuada	Medianamente adecuada	Poco adecuada	Inadecuada
		<input checked="" type="checkbox"/>		

15. ¿Cuál es la su rol en la promoción del desarrollo en sus ámbitos (servicios públicos básicos, protección y conservación del medio ambiente, desarrollo económico de su localidad, participación vecinal, servicios sociales, terrenos y los predios de su localidad)?

Todos	Casi todos	Algunos	Al menos uno	Ninguno
	<input checked="" type="checkbox"/>			

Figura 48: Llenado del cuestionario del Alcalde de la Municipalidad de Salcedo.

**Anexo 10: Llenado del cuestionario en la Municipalidad C.P de Collacachi.**

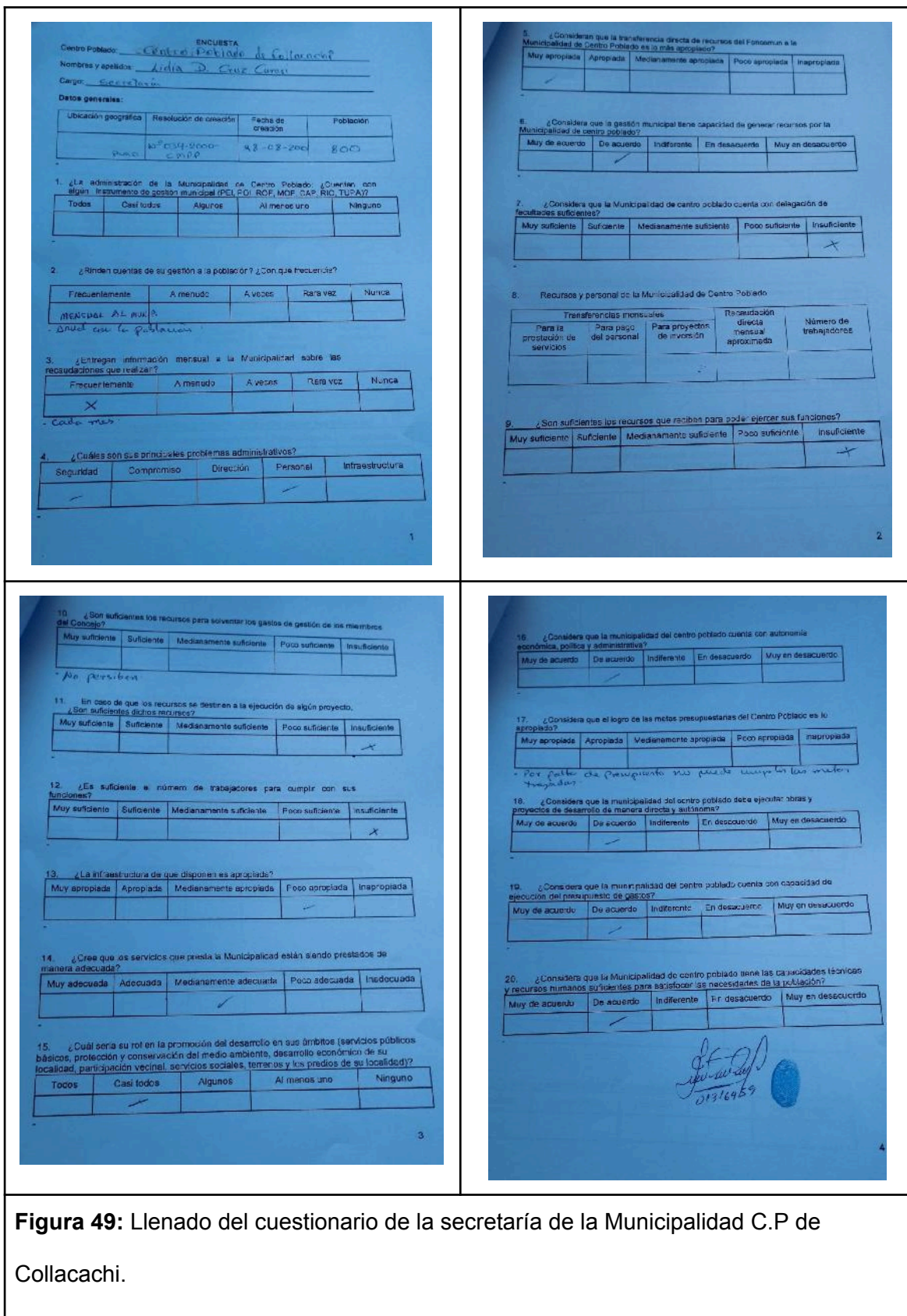

**ENCUESTA**  
Centro Poblado: Centro Poblado de Collacachi  
Nombres y apellidos: Lidia D. Cruz Coronado  
Cargo: Secretaría

**Datos generales:**

Ubicación geográfica	Resolución de creación	Fecha de creación	Población
<u>Distrito</u>	<u>107034-2000-0010</u>	<u>18-02-2000</u>	<u>800</u>

1. ¿La administración de la Municipalidad en el Centro Poblado ¿Cuenta con algún instrumento de gestión municipal (PEI, POI, ROP, MOP, CAP, RUC, TUPA)?

Todas	Casi todas	Algunas	Al menos una	Ninguna

2. ¿Rinden cuentas de su gestión a la población? ¿Con qué frecuencia?

Frecuentemente	A menudo	A veces	Rara vez	Nunca
<u>mensual al muni.</u>				
<u>una vez en la población</u>				

3. ¿Entregan información mensual a la Municipalidad sobre las recaudaciones que realiza?

Frecuentemente	A menudo	A veces	Rara vez	Nunca
<u>X</u>				
<u>cada mes</u>				

4. ¿Cuáles son sus principales problemas administrativos?

Seguridad	Compromiso	Dirección	Personal	Infraestructura
<u>/</u>			<u>/</u>	

5. ¿Considera que la transferencia directa de recursos del Fondecomun a la Municipalidad de Centro Poblado es la más apropiada?

Muy apropiada	Apropiada	Medianamente apropiada	Poco apropiada	Inapropiada
<u>/</u>				

6. ¿Considera que la gestión municipal tiene capacidad de generar recursos por la Municipalidad de centro poblado?

Muy de acuerdo	De acuerdo	Indiferente	En desacuerdo	Muy en desacuerdo
	<u>/</u>			

7. ¿Considera que la Municipalidad de centro poblado cuenta con delegación de facultades suficientes?

Muy suficientes	Suficiente	Medianamente suficiente	Poco suficiente	Insuficiente
				<u>X</u>

8. Recursos y personal de la Municipalidad de Centro Poblado

Transferencias mensuales para la prestación de servicios	Para pago del personal	Para proyectos de inversión	Recaudación directa mensual aproximada	Número de trabajadores

9. ¿Son suficientes los recursos que reciben para poder ejercer sus funciones?

Muy suficiente	Suficiente	Medianamente suficiente	Poco suficiente	Insuficiente
				<u>X</u>

10. ¿Son suficientes los recursos para solventar los gastos de gestión de los miembros del Consejo?

Muy suficiente	Suficiente	Medianamente suficiente	Poco suficiente	Insuficiente
<u>No perciben</u>				

11. En caso de que los recursos se destinen a la ejecución de algún proyecto, ¿son suficientes dichos recursos?

Muy suficiente	Suficiente	Medianamente suficiente	Poco suficiente	Insuficiente
				<u>X</u>

12. ¿Es suficiente el número de trabajadores para cumplir con sus funciones?

Muy suficiente	Suficiente	Medianamente suficiente	Poco suficiente	Insuficiente
				<u>X</u>

13. ¿La infraestructura de que dispone es apropiada?

Muy apropiada	Apropiada	Medianamente apropiada	Poco apropiada	Inapropiada
			<u>/</u>	

14. ¿Cree que los servicios que presta la Municipalidad están siendo prestados de manera adecuada?

Muy adecuada	Adecuada	Medianamente adecuada	Poco adecuada	Inadecuada
		<u>/</u>		

15. ¿Cuál sería su rol en la promoción del desarrollo en sus ámbitos (servicios públicos básicos, protección y conservación del medio ambiente, desarrollo económico de su localidad, participación vecinal, servicios sociales, terrenos y los predios de su localidad)?

Todos	Casi todos	Algunos	Al menos uno	Ninguno
	<u>/</u>			

16. ¿Considera que la municipalidad del centro poblado cuenta con autonomía económica, política y administrativa?

Muy de acuerdo	De acuerdo	Indiferente	En desacuerdo	Muy en desacuerdo
	<u>/</u>			

17. ¿Considera que el logro de los metas presupuestarias del Centro Poblado es lo apropiado?

Muy apropiada	Apropiada	Medianamente apropiada	Poco apropiada	Inapropiada
<u>Por falta de presupuesto no puede cumplir las metas fijadas</u>				

18. ¿Considera que la municipalidad del centro poblado debe ejecutar obras y proyectos de desarrollo de manera directa y autónoma?

Muy de acuerdo	De acuerdo	Indiferente	En desacuerdo	Muy en desacuerdo
	<u>/</u>			

19. ¿Considera que la municipalidad del centro poblado cuenta con capacidad de ejecución del presupuesto de gastos?

Muy de acuerdo	De acuerdo	Indiferente	En desacuerdo	Muy en desacuerdo
	<u>/</u>			

20. ¿Considera que la Municipalidad de centro poblado tiene las capacidades técnicas y recursos humanos suficientes para satisfacer las necesidades de la población?

Muy de acuerdo	De acuerdo	Indiferente	En desacuerdo	Muy en desacuerdo
	<u>/</u>			

*Lidia D. Cruz Coronado*  
01316959

**Figura 49: Llenado del cuestionario de la secretaria de la Municipalidad C.P de Collacachi.**

**ENCUESTA**

Centro Poblado: Municipalidad de Centro Poblado de Collacachi

Nombre y apellidos: José Alcides Figueroa Cerna

Cargo: Alcalde

**Datos generales:**

Ubicación geográfica	Resolución de creación	Fecha de creación	Población
<u>Collacachi</u>	<u>N° 034-2001-CAJ</u>	<u>28-08-2001</u>	<u>800</u>

1. ¿La administración de la Municipalidad de Centro Poblado ¿Cuántos con algún instrumento de gestión municipal (PEI, POB, ROP, MOP, CAP, RIC, TURPA)?

Todos	Casi todos	Algunos	Al menos uno	Ninguno
		X		

2. ¿Rinden cuentas de su gestión a la población? ¿Con qué frecuencia?

Frecuentemente	A menudo	A veces	Rara vez	Nunca
X				

3. ¿Entregan información mensual a la Municipalidad sobre las recaudaciones que realizan?

Frecuentemente	A menudo	A veces	Rara vez	Nunca
X				

4. ¿Cuáles son sus principales problemas administrativos?

Seguridad	Compromiso	Dirección	Personal	Infraestructura
X				

5. ¿Consideran que la transferencia directa de recursos del Foncomin a la Municipalidad de Centro Poblado es la más apropiada?

Muy apropiada	Apropiada	Mediamente apropiada	Poco apropiada	Inapropiada
			X	

6. ¿Considera que la gestión municipal tiene capacidad de generar recursos por la Municipalidad de Centro Poblado?

Muy de acuerdo	De acuerdo	Indiferente	En desacuerdo	Muy en desacuerdo
X				

7. ¿Considera que la Municipalidad de centro poblado cuenta con delegación de facultades suficientes?

Muy suficiente	Suficiente	Mediamente suficiente	Poco suficiente	Insuficiente
		X		

8. Recursos y personal de la Municipalidad de Centro Poblado

Transferencias mensuales			Recaudación directa mensual aproximada	Número de trabajadores
Para la prestación de servicios	Para pago del personal	Para proyectos de inversión		
X	500		1,000	5

9. ¿Son suficientes los recursos que reciben para poder ejercer sus funciones?

Muy suficiente	Suficiente	Mediamente suficiente	Poco suficiente	Insuficiente
				X

10. ¿Son suficientes los recursos para solventar los gastos de gestión de los miembros del Consejo?

Muy suficiente	Suficiente	Mediamente suficiente	Poco suficiente	Insuficiente
			X	

11. En caso de que los recursos se destinen a la ejecución de algún proyecto, ¿Son suficientes dichos recursos?

Muy suficiente	Suficiente	Mediamente suficiente	Poco suficiente	Insuficiente
			X	

12. ¿Es suficiente el número de trabajadores para cumplir con sus funciones?

Muy suficiente	Suficiente	Mediamente suficiente	Poco suficiente	Insuficiente
			X	

13. ¿La infraestructura de que disponen es apropiada?

Muy apropiada	Apropiada	Mediamente apropiada	Poco apropiada	Inapropiada
	X			

14. ¿Cree que los servicios que presta la Municipalidad están siendo prestados de manera adecuada?

Muy adecuada	Adecuada	Mediamente adecuada	Poco adecuada	Inadecuada
			X	

15. ¿Cuál sería su rol en la promoción del desarrollo en sus ámbitos (servicios públicos básicos, protección y conservación del medio ambiente, desarrollo económico de su localidad, participación vecinal, servicios sociales, terrenos y los predios de su localidad)?

Todos	Casi todos	Algunos	Al menos uno	Ninguno
		X		

16. ¿Considera que la municipalidad del centro poblado cuenta con autonomía económica, política y administrativa?

Muy de acuerdo	De acuerdo	Indiferente	En desacuerdo	Muy en desacuerdo
			X	

17. ¿Considera que el logro de las metas presupuestarias del Centro Poblado es lo apropiado?

Muy apropiada	Apropiada	Mediamente apropiada	Poco apropiada	Inapropiada
	X			

18. ¿Considera que la municipalidad del centro poblado debe ejecutar otros y proyectos de desarrollo de manera directa y autónoma?

Muy de acuerdo	De acuerdo	Indiferente	En desacuerdo	Muy en desacuerdo
X				

19. ¿Considera que la municipalidad del centro poblado cuenta con capacidad de ejecución del presupuesto de gastos?

Muy de acuerdo	De acuerdo	Indiferente	En desacuerdo	Muy en desacuerdo
X				

20. ¿Considera que la Municipalidad de centro poblado tiene las capacidades técnicas y recursos humanos suficientes para satisfacer las necesidades de la población?

Muy de acuerdo	De acuerdo	Indiferente	En desacuerdo	Muy en desacuerdo
	X			

Figura 50: Llenado del cuestionario del Alcalde de la Municipalidad C.P de Collacachi.

Anexo 11: Llenado del cuestionario en la Municipalidad C.P de Ichu.

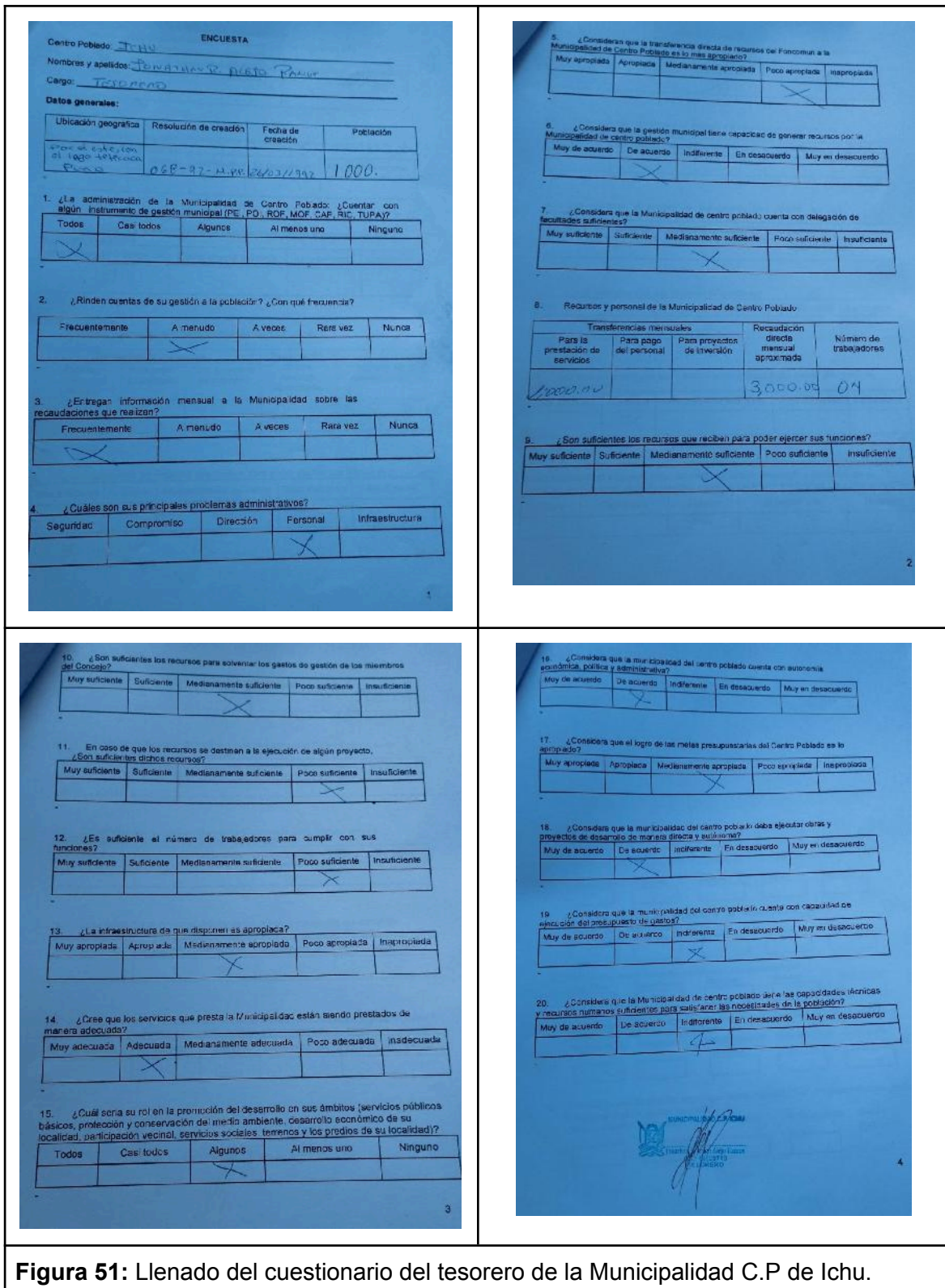

**ENCUESTA**

Centro Poblado: Ichu

Nombres y apellidos: JOSUAYAS R. ALBERTO RAMIRO

Cargo: TESORERO

**Datos generales:**

Ubicación geográfica	Resolución de creación	Fecha de creación	Población
<u>Provincia de Huánuco, distrito de Ichu</u>	<u>068-97-H.N.</u>	<u>26/03/1992</u>	<u>1000.</u>

1. ¿La administración de la Municipalidad de Centro Poblado ¿Cuenta con algún instrumento de gestión municipal (PE, PO, ROP, MOP, CAF, RIC, TUPA)?

Todos	Casi todos	Algunos	Al menos uno	Ninguno
<input checked="" type="checkbox"/>				

2. ¿Rinden cuentas de su gestión a la población? ¿Con qué frecuencia?

Frecuentemente	A menudo	A veces	Rara vez	Nunca
	<input checked="" type="checkbox"/>			

3. ¿Entregan información mensual a la Municipalidad sobre las recaudaciones que realizan?

Frecuentemente	A menudo	A veces	Rara vez	Nunca
<input checked="" type="checkbox"/>				

4. ¿Cuáles son sus principales problemas administrativos?

Seguridad	Compromiso	Dirección	Personal	Infraestructura
			<input checked="" type="checkbox"/>	

5. ¿Considera que la transferencia directa de recursos del Fomcoman a la Municipalidad de Centro Poblado es lo más apropiado?

Muy apropiada	Apropiada	Medianamente apropiada	Poco apropiada	Inapropiada
			<input checked="" type="checkbox"/>	

6. ¿Considera que la gestión municipal tiene capacidad de generar recursos por la Municipalidad de centro poblado?

Muy de acuerdo	De acuerdo	Indiferente	En desacuerdo	Muy en desacuerdo
	<input checked="" type="checkbox"/>			

7. ¿Considera que la Municipalidad de centro poblado cuenta con delegación de facultades suficientes?

Muy suficiente	Suficiente	Medianamente suficiente	Poco suficiente	Insuficiente
		<input checked="" type="checkbox"/>		

8. Recursos y personal de la Municipalidad de Centro Poblado

Transferencias mensuales			Recaudación directa mensual aproximada	Número de trabajadores
Para la prestación de servicios	Para pago del personal	Para proyectos de inversión		
<u>2000.00</u>			<u>3,000.00</u>	<u>04</u>

9. ¿Son suficientes los recursos que reciben para poder ejercer sus funciones?

Muy suficiente	Suficiente	Medianamente suficiente	Poco suficiente	Insuficiente
		<input checked="" type="checkbox"/>		

10. ¿Son suficientes los recursos para solventar los gastos de gestión de los miembros del Consejo?

Muy suficiente	Suficiente	Medianamente suficiente	Poco suficiente	Insuficiente
		<input checked="" type="checkbox"/>		

11. En caso de que los recursos se destinan a la ejecución de algún proyecto, ¿Son suficientes dichos recursos?

Muy suficiente	Suficiente	Medianamente suficiente	Poco suficiente	Insuficiente
			<input checked="" type="checkbox"/>	

12. ¿Es suficiente el número de trabajadores para cumplir con sus funciones?

Muy suficiente	Suficiente	Medianamente suficiente	Poco suficiente	Insuficiente
			<input checked="" type="checkbox"/>	

13. ¿La infraestructura de que dispone es apropiada?

Muy apropiada	Apropiada	Medianamente apropiada	Poco apropiada	Inapropiada
		<input checked="" type="checkbox"/>		

14. ¿Cree que los servicios que presta la Municipalidad están siendo prestados de manera adecuada?

Muy adecuada	Adecuada	Medianamente adecuada	Poco adecuada	Inadecuada
	<input checked="" type="checkbox"/>			

15. ¿Cuál sería su rol en la promoción del desarrollo en sus ámbitos (servicios públicos básicos, protección y conservación del medio ambiente, control económico de su localidad, participación vecinal, servicios sociales, terrenos y los predios de su localidad)?

Todos	Casi todos	Algunos	Al menos uno	Ninguno
		<input checked="" type="checkbox"/>		

16. ¿Considera que la municipalidad del centro poblado cuenta con autonomía económica política y administrativa?

Muy de acuerdo	De acuerdo	Indiferente	En desacuerdo	Muy en desacuerdo
	<input checked="" type="checkbox"/>			

17. ¿Considera que el logro de las metas presupuestarias del Centro Poblado es lo apropiado?

Muy apropiada	Apropiada	Medianamente apropiada	Poco apropiada	Inapropiada
		<input checked="" type="checkbox"/>		

18. ¿Considera que la municipalidad del centro poblado debe ejecutar obras y proyectos de desarrollo de manera directa o indirecta?

Muy de acuerdo	De acuerdo	Indiferente	En desacuerdo	Muy en desacuerdo
	<input checked="" type="checkbox"/>			

19. ¿Considera que la municipalidad del centro poblado cuenta con capacidad de ejecución del presupuesto de gastos?

Muy de acuerdo	De acuerdo	Indiferente	En desacuerdo	Muy en desacuerdo
		<input checked="" type="checkbox"/>		

20. ¿Considera que la Municipalidad de centro poblado tiene las capacidades técnicas y recursos humanos suficientes para salir a enfrentar las necesidades de la población?

Muy de acuerdo	De acuerdo	Indiferente	En desacuerdo	Muy en desacuerdo
		<input checked="" type="checkbox"/>		

MUNICIPALIDAD DEL CENTRO POBLADO DE ICHU  
MUNICIPALIDAD DEL CENTRO POBLADO DE ICHU

Figura 51: Llenado del cuestionario del tesorero de la Municipalidad C.P de Ichu.

**ENCUESTA**

Centro Poblado: ICHU

Nombre y apellidos: Héctor Cinto Chacón Villanueva

Cargo: Jefe de Unidad de Renta y Recaudación

**Datos generales:**

Ubicación geográfica	Resolución de creación	Fecha de creación	Población
<u>PUNO</u>	<u>D58-92-MPP</u>	<u>26/03/1992</u>	<u>1000.</u>

1. ¿La administración de la Municipalidad de Centro Poblado: ¿Cuenta con algún instrumento de gestión municipal (PEL, PO, ROF, MCF, CAP, RIC, TUPA)?

Todos	Casi todos	Algunos	Al menos uno	Ninguno
				<input checked="" type="checkbox"/>

2. ¿Rinden cuentas de su gestión a la población? ¿Con qué frecuencia?

Frecuentemente	A menudo	A veces	Rara vez	Nunca
		<input checked="" type="checkbox"/>		

3. ¿Entregan información mensual a la Municipalidad sobre las recaudaciones que realizan?

Frecuentemente	A menudo	A veces	Rara vez	Nunca
<input checked="" type="checkbox"/>				

4. ¿Cuáles son sus principales problemas administrativos?

Seguridad	Compromiso	Eficiencia	Personal	Infraestructura
	<input checked="" type="checkbox"/>			<input checked="" type="checkbox"/>

5. ¿Considera que la transferencia directa de recursos del Fomovivi a la Municipalidad de Centro Poblado es la más apropiada?

Muy apropiada	Apropiada	Medianamente apropiada	Poco apropiada	Inapropiada
			<input checked="" type="checkbox"/>	

6. ¿Considera que la gestión municipal tiene capacidad de generar recursos por la Municipalidad de centro poblado?

Muy de acuerdo	De acuerdo	Indiferente	En desacuerdo	Muy en desacuerdo
			<input checked="" type="checkbox"/>	

7. ¿Considera que la Municipalidad de centro poblado cuenta con delegación de facultades suficientes?

Muy suficientes	Suficientes	Medianamente suficientes	Poco suficientes	Insuficiente
				<input checked="" type="checkbox"/>

8. Recursos y personal de la Municipalidad de Centro Poblado

Transferencias mensuales			Recaudación directa mensual aproximada	Número de trabajadores
Para la prestación de servicios	Para pago del personal	Para proyectos de inversión		
	<u>900.00</u>		<u>3,500.00</u>	<u>4</u>

9. ¿Son suficientes los recursos que reciben para poder ejercer sus funciones?

Muy suficiente	Suficiente	Medianamente suficiente	Poco suficiente	Insuficiente
				<input checked="" type="checkbox"/>

10. ¿Son suficientes los recursos para solventar los gastos de gestión de los miembros del Consejo?

Muy suficiente	Suficiente	Medianamente suficiente	Poco suficiente	Insuficiente
				<input checked="" type="checkbox"/>

11. En caso de que los recursos se desieren a la ejecución de algún proyecto, ¿Son suficientes dichos recursos?

Muy suficiente	Suficiente	Medianamente suficiente	Poco suficiente	Insuficiente
				<input checked="" type="checkbox"/>

12. ¿Es suficiente el número de trabajadores para cumplir con sus funciones?

Muy suficiente	Suficiente	Medianamente suficiente	Poco suficiente	Insuficiente
		<input checked="" type="checkbox"/>		

13. ¿La infraestructura de que disponen es apropiada?

Muy apropiada	Apropiada	Medianamente apropiada	Poco apropiada	Inapropiada
		<input checked="" type="checkbox"/>		

14. ¿Cree que los servicios que presta la Municipalidad están siendo prestados de manera adecuada?

Muy adecuada	Adecuada	Medianamente adecuada	Poco adecuada	Inadecuada
	<input checked="" type="checkbox"/>			

15. ¿Cuál sería su rol en la promoción del desarrollo en sus ámbitos (servicios públicos básicos, protección y conservación del medio ambiente, desarrollo económico de su localidad, participación vecinal, servicios sociales, terrenos y los predios de su localidad)?

Todos	Casi todos	Algunos	Al menos uno	Ninguno
	<input checked="" type="checkbox"/>			

16. ¿Considera que la municipalidad del centro poblado cuenta con autonomía económica, política y administrativa?

Muy de acuerdo	De acuerdo	Indiferente	En desacuerdo	Muy en desacuerdo
	<input checked="" type="checkbox"/>			

17. ¿Considera que el logro de las metas presupuestarias del Centro Poblado es lo apropiado?

Muy apropiada	Apropiada	Medianamente apropiada	Poco apropiada	Inapropiada
			<input checked="" type="checkbox"/>	

18. ¿Considera que la municipalidad del centro poblado debe ejecutar obras y proyectos de desarrollo de manera directa y autónoma?

Muy de acuerdo	De acuerdo	Indiferente	En desacuerdo	Muy en desacuerdo
<input checked="" type="checkbox"/>				

19. ¿Considera que la municipalidad del centro poblado cuenta con capacidad de ejecución del presupuesto de gastos?

Muy de acuerdo	De acuerdo	Indiferente	En desacuerdo	Muy en desacuerdo
		<input checked="" type="checkbox"/>		

20. ¿Considera que la Municipalidad de centro poblado tiene las capacidades técnicas y recursos humanos suficientes para satisfacer las necesidades de la población?

Muy de acuerdo	De acuerdo	Indiferente	En desacuerdo	Muy en desacuerdo
			<input checked="" type="checkbox"/>	

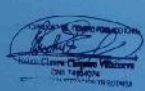
  
 Héctor Cinto Chacón Villanueva  
 Jefe de Unidad de Renta y Recaudación

**Figura 52:** Llenado del cuestionario del personal de renta y recaudación de la Municipalidad C.P de Ichu.

**ENCUESTA**

Centro Poblado: CENTRO Poblado de Ichu

Nombre y apellidos: Carlos Alberto Llano Calave

Cargo: Alcalde

**Datos generales:**

Ubicación geográfica	Resolución de creación	Fecha de creación	Población
Por el Suroriente al Distrito de San Juan de los Rios con el C.P. de Ichu, ubicada por el Este, del lago Titicaca.	068-97-MPP	26/03/92	1050

1. ¿La administración de la Municipalidad de Centro Poblado, ¿Cuenta con algún instrumento de gestión municipal (PEI, POI, RCF, MGE, CAP, etc., TMB)?

Todos	Casi todos	Algunos	Al menos uno	Ninguno
<input checked="" type="checkbox"/>				

2. ¿Rinden cuentas de su gestión a la población? ¿Con qué frecuencia?

Frecuentemente	A menudo	A veces	Poca vez	Nunca
<input checked="" type="checkbox"/>				

3. ¿Entregan información mensual a la Municipalidad sobre las recaudaciones que realiza?

Frecuentemente	A menudo	A veces	Poca vez	Nunca
<input checked="" type="checkbox"/>				

4. ¿Cuáles son sus principales problemas administrativos?

Seguridad	Compromiso	Dirección	Personal	Infraestructura
<input checked="" type="checkbox"/>				

5. ¿Consideran que la transferencia directa de recursos del Fondeo a la Municipalidad de Centro Poblado es lo más apropiado?

Muy apropiada	Apropiada	Medianamente apropiada	Poco apropiada	Inapropiada
		<input checked="" type="checkbox"/>		

6. ¿Considera que la gestión municipal tiene capacidad de generar recursos por la Municipalidad de centro poblado?

Muy de acuerdo	De acuerdo	Indiferente	En desacuerdo	Muy en desacuerdo
	<input checked="" type="checkbox"/>			

7. ¿Considera que la Municipalidad de centro poblado cuenta con delegación de facultades suficientes?

Muy suficiente	Suficiente	Medianamente suficiente	Poco suficiente	Insuficiente
		<input checked="" type="checkbox"/>		

8. Recursos y personal de la Municipalidad de Centro Poblado

Transferencias mensuales			Recaudación directa mensual aproximada	Número de trabajadores
Para la prestación de servicios	Para pago del personal	Para proyectos de inversión		
1.000	900.00		\$500.00	4

9. ¿Son suficientes los recursos que reciben para poder ejercer sus funciones?

Muy suficiente	Suficiente	Medianamente suficiente	Poco suficiente	Insuficiente
		<input checked="" type="checkbox"/>		

10. ¿Son suficientes los recursos para solventar los gastos de gestión de los miembros del Concejo?

Muy suficiente	Suficiente	Medianamente suficiente	Poco suficiente	Insuficiente
		<input checked="" type="checkbox"/>		

11. En caso de que los recursos se destinen a la ejecución de algún proyecto, ¿Son suficientes dichos recursos?

Muy suficiente	Suficiente	Medianamente suficiente	Poco suficiente	Insuficiente
			<input checked="" type="checkbox"/>	

12. ¿Es suficiente el número de trabajadores para cumplir con sus funciones?

Muy suficiente	Suficiente	Medianamente suficiente	Poco suficiente	Insuficiente
			<input checked="" type="checkbox"/>	

13. ¿La infraestructura de la que disponen es apropiada?

Muy apropiada	Apropiada	Medianamente apropiada	Poco apropiada	Inapropiada
		<input checked="" type="checkbox"/>		

14. ¿Cree que los servicios que presta la Municipalidad están siendo prestados de manera adecuada?

Muy adecuada	Adecuada	Medianamente adecuada	Poco adecuada	Inadecuada
<input checked="" type="checkbox"/>				

15. ¿Cuál sería su rol en la promoción del desarrollo en sus ámbitos (servicios públicos básicos, protección y conservación del medio ambiente, desarrollo económico de su localidad, participación vecinal, servicios sociales, terrenos y los predios de su localidad)?

Todos	Casi todos	Algunos	Al menos uno	Ninguno
			<input checked="" type="checkbox"/>	

16. ¿Considera que la municipalidad del centro poblado cuenta con autonomía económica, política y administrativa?

Muy de acuerdo	De acuerdo	Indiferente	En desacuerdo	Muy en desacuerdo
	<input checked="" type="checkbox"/>			

17. ¿Considera que el logro de las metas presupuestarias del Centro Poblado es lo apropiado?

Muy apropiada	Apropiada	Medianamente apropiada	Poco apropiada	Inapropiada
	<input checked="" type="checkbox"/>			

18. ¿Considera que la municipalidad del centro poblado debe ejecutar obras y proyectos de desarrollo de tránsito directo y autónomo?

Muy de acuerdo	De acuerdo	Indiferente	En desacuerdo	Muy en desacuerdo
	<input checked="" type="checkbox"/>			

19. ¿Considera que la municipalidad del centro poblado cuenta con capacidad de ejecución de presupuesto de gastos?

Muy de acuerdo	De acuerdo	Indiferente	En desacuerdo	Muy en desacuerdo
	<input checked="" type="checkbox"/>			

20. ¿Considera que la Municipalidad de centro poblado tiene las capacidades técnicas y recursos humanos suficientes para satisfacer las necesidades de la población?

Muy de acuerdo	De acuerdo	Indiferente	En desacuerdo	Muy en desacuerdo
	<input checked="" type="checkbox"/>			

Figura 53: Llenado del cuestionario del Alcalde de la Municipalidad C.P de Ichu.



**Anexo 12:** Base datos de la variable independiente y dependiente

<b>Variable Independiente: La asignación y generación de recursos</b>												
N°	D1: Presupuesto						D2: Sistema Nacional de Presupuesto					
	P1	P2	P3	P4	P5	Total	P6	P7	P8	P9	P10	Total
1	5	3	2	4	5	19	1	3	4	3	5	16
2	3	4	4	3	3	17	3	5	3	3	4	18
3	3	3	5	2	4	17	2	2	1	4	5	14
4	2	4	3	1	3	13	4	5	5	1	3	18
5	1	2	4	3	1	11	2	2	3	3	2	12
6	2	5	2	2	1	12	1	3	2	5	4	15
7	4	3	3	3	2	15	2	1	5	4	5	17
8	5	4	2	4	5	20	1	4	5	5	3	18
9	2	3	3	2	3	13	1	5	3	4	5	18
10	3	4	3	1	1	12	2	4	4	5	2	17
11	3	2	1	3	2	11	2	5	5	2	5	19
12	2	1	4	3	3	13	1	4	4	3	1	13
13	2	4	1	2	3	12	2	4	5	3	5	19
14	1	5	2	4	2	14	1	5	1	2	4	13
15	4	4	4	3	1	16	5	5	2	3	5	20
16	2	5	2	5	1	15	1	5	4	3	5	18
17	4	5	1	1	2	13	4	4	5	3	4	20
18	3	4	2	2	2	13	1	5	2	1	3	12
19	2	3	1	2	4	12	2	4	4	5	5	20
20	2	5	3	4	3	17	3	5	5	3	4	20
21	3	4	3	3	2	15	2	2	5	4	5	18
22	1	2	4	4	4	15	2	4	3	2	4	15
23	1	5	5	3	2	16	3	5	5	3	3	19
24	3	4	3	2	2	14	2	4	4	4	5	19

Variable Dependiente: Gestión presupuestaria													
N°	D1: Servicios Públicos					Total	D2: Municipalidad de Centro Poblado					Total	TOTAL
	P1	P2	P3	P4	P5		P6	P7	P8	P9	P10		
1	1	2	3	5	5	16	4	2	3	3	5	17	33
2	3	4	3	2	4	16	3	3	4	5	3	18	34
3	2	3	4	3	2	14	4	1	2	1	4	12	26
4	4	2	3	2	1	12	5	3	1	1	2	12	24
5	3	3	2	3	3	14	2	2	2	2	3	11	25
6	4	2	3	3	3	15	2	1	3	4	4	14	29
7	2	2	1	4	2	11	1	2	4	1	1	9	20
8	3	1	5	1	1	11	3	4	5	1	3	16	27
9	5	1	2	3	3	14	2	2	5	2	3	14	28
10	4	4	4	1	3	16	2	5	1	1	2	11	27
11	5	2	3	3	3	16	3	2	2	2	4	13	29
12	3	3	5	2	2	15	2	4	2	2	2	12	27
13	2	2	3	3	2	12	1	3	1	3	2	10	22
14	2	2	4	4	2	14	2	2	3	1	1	9	23
15	3	3	4	2	3	15	3	1	1	2	3	10	25
16	1	3	3	5	1	13	3	5	1	2	2	13	26
17	4	4	3	3	2	16	1	2	2	3	2	10	26
18	2	1	2	3	2	10	2	3	3	2	2	12	22
19	2	5	1	1	4	13	1	2	4	1	2	10	23
20	1	3	3	5	2	14	4	2	2	5	3	16	30
21	3	4	4	2	5	18	5	3	3	2	2	15	33
22	2	2	2	1	3	10	1	1	2	3	1	8	18
23	3	3	3	3	4	16	2	4	1	2	1	10	26
24	2	2	1	3	1	9	3	2	2	2	3	12	21